



かもえない

神恵内

村民主体・村民本位
～みんなが主役の村づくり～

祝 神恵内村二十歳のつどい



二十歳を迎える皆さま、おめでとうございます
(1月10日 役場大会議室)

2

2026
令和8年
No.739

毎日が交通安全の日
交通事故死

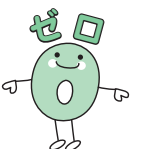

6348日 (1月31日現在)

選ぶ。創る。この村の明日。

神恵内村長選挙・神恵内村議会議員補欠選挙 が行われます

選挙期日(投票日)

2月22日(日)

午前7時～午後6時

告示日

2月17日(火)

期日前投票期間

2月18日(水)～2月21日(土)

午前8時30分～午後8時



投票できる方(選挙人名簿に登録されている方)

- ・令和7年11月16日までに転入の届出をした方
- ・平成20年2月23日までに生まれた方

期日前投票をご利用ください

投票日に仕事や旅行などで投票所に行けない方は、**役場1階**で期日前投票ができます。
※入場券をご持参ください。(事前に**裏面の期日前投票宣誓書**の記載をお願いします。)

郵便による不在者投票

身体障害者手帳または戦傷病者手帳を持っている方、介護保険法上の要介護者で介護保険証に要介護5の記載がされている方は、選挙管理委員会が交付する郵便投票証明書の交付を受けると、自宅で不在者投票することができます。

なぜいま補欠選挙が行われるのですか？

補欠選挙は、議員の辞職や、死亡があって欠員になったときに議員を補充するために行われる選挙です。

市町村議会議員の場合、欠員が定員の6分の1を超えたとき50日以内に補欠選挙を行わなければなりません。また、欠員が一定数に達していなくても、同じ地域で市町村長選挙が行われるときにも補欠選挙が行われます。



【問合せ】 神恵内村選挙管理委員会事務局 ☎76-5011 (内線：212)

衆議院議員総選挙 最高裁判所裁判官国民審査

日本の未来をつくる
あなたの一票



投票日：**2月8日(日)**

投票時間：午前7時～午後6時

○投票できる方

平成20年2月9日以前に生まれた方で、
神恵内村の選挙人名簿に登録されている方。

○入場券を忘れずに

入場券を忘れずに投票所にお持ちください。なお、入場券がなくても投票できますが、時間がかかりますので入場券はできる限りお持ちください。

○あなたの投票所

入場券に記載されている下記の場所ですので、ご確認ください。

第1投票所(神恵内地区)神恵内村役場

第2投票所(赤石地区)赤石集会所

第3投票所(珊内地区)珊内集会所

第4投票所(川白地区)川白ふれあいセンター

期日前投票をご利用ください

投票日に仕事や旅行などで投票所に行けない方は、期日前投票ができます。

※入場券をご持参ください。(印鑑は不要です)

事前に入場券裏面の期日前投票宣誓書を記入して来場いただくとスムーズに投票できます。

《 期日前投票のできる期間 》

衆議院議員総選挙 1月28日(水)～2月7日(土)まで

最高裁判所裁判官国民審査 2月1日(日)～2月7日(土)まで

時間：午前8時30分～午後8時 場所：神恵内村役場1階

不在者投票について

○不在者投票を希望する方は早いうちに投票用紙等の請求手続きをお願いします。

○請求手続きが終わると、選挙管理委員会では、本人へ郵便により投票用紙等の関係書類を送りますので、同封の案内文書をよく読んでから、滞在中の市町村選挙管理委員会に提出して投票してください。

○都道府県選挙管理委員会の指定する病院や老人ホームなどに入院(入所)している方は、その病院などで不在者投票ができます。(施設の事務所に不在者投票をする旨を申し出てください)

議会だより

第1回 村議会臨時会

第1回村議会臨時会が1月13日に開催され、令和7年度神恵内村一般会計補正予算(第4号)を可決しました。

(議案第1号)

▼令和7年度神恵内村一般会計補正予算(第4号)

…原案可決

歳入歳出予算に、それぞれ22億600万円を追加し、予算の総額を、24億4970万円としました。

補正の内容は、歳入において物価高騰対応重点支援地方創生臨時交付金で2410万円の追加、財政調整基金繰入金で298万7千円減額し、歳出において生活支援臨時特別給付金で1440万円、物価高騰対策経営支援臨時補助金で500万円を追加しました。

ルポ むらのできごと

「神恵内村二十歳のつどい」開催

1月10日、役場で「神恵内村二十歳のつどい」を開催しました。

式典には人生の一つの節目である二十歳を迎える5名が参加し、社会の一員としての自覚と責任を持ち、社会に貢献することを誓い合いました。

二十歳の皆さんには、今まで育ててくださったご両親をはじめ、お世話になった方への感謝を忘れずに、人との出会いや繋がりを大切に、いつも笑顔で過ごせるように自らの夢の実現に向かってたくさんの事に挑戦していただきたいと思ひます。



【二十歳を迎える5名】



【三十歳の誓い】



【記念品贈呈】



【小・中学校の恩師を交えての記念撮影】

神恵内消防団出初式

1月7日、漁村センターで神恵内消防団の出初式が挙
行され、無火災・無災害の誓いを新たにしました。

また、消防団員として永年にわたりご活躍された方々
に対し表彰が行われました。受表彰者は右記のとおりです。
(敬称略)



北海道消防表彰

【表彰状(10年)】

団員	岩澤	聡志
団員	中村	貴博
団員	白濱	慶丞
団員	高田	剛志

岩内・寿都地方消防組合消防団員表彰

【40年勤続章】

団長	三浦	信重
----	----	----

【10年勤続章】

団員	岩澤	聡志
団員	中村	貴博
団員	白濱	慶丞
団員	高田	剛志

北海道消防協会長表彰

【特別功績章】

団長	三浦	信重
----	----	----

【永年勤続章(10年)】

団員	岩澤	聡志
団員	中村	貴博
団員	白濱	慶丞
団員	高田	剛志

中学校「自分の成長・進路・将来」発表会

12月19日、神恵内中学校で「総合的な学習の時間『自分の成長・進路・将来』発表会」が行われました。

3年生の6名がそれぞれ、これまでの学校生活で得た気づき、自分の強み、課題、努力したことや成長したと思うことを冷静に分析し、目標とする職業や行きたい高校について調べた内容と、それを達成するために今後やるべきことを、スライドを使いながら具体的に発表しました。発表会に参加した関係者や保護者たちは、生徒たちが調べた内容や自身の分析に感心した様子で聞き入っていました。



大売出し抽選会



1月13日、神恵内村商工会主催の歳末謝恩大売出し抽選会が行われました。

昨年12月10日から31日まで行われた歳末謝恩大売出しの売上は、前年比108.6%となり、抽選には多くの応募が寄せられました。

特賞の5万円分の商品券から協賛店特別賞など、計256本の景品が用意され、上田会長や役員の方々が目玉の特賞から順に抽選を行いました。

古宇郡漁協神恵内地区女性部が表彰されました

1月16日、札幌市で行われた第71回全道青年・女性漁業者交流大会で古宇郡漁協神恵内地区女性部が表彰されました。

この交流会の中で、村田由紀子部長は「古宇郡漁協神恵内地区女性部による新商品開発～魚よ、もっと美味しくなあれ～」と題してこれまでの活動について発表し、その取り組みが認められ、この度の表彰となりました。

また、3月に東京で行われる「全国青年・女性漁業者交流大会」への推薦も決定しました。

この度の受賞、誠にありがとうございます。



村長旗争奪村民ゲートボール大会

1月18日、総合体育館で第36回村長旗争奪村民ゲートボール大会を開催し、7チーム34人が参加し、優勝を目指して熱戦を繰り広げ、川白チームが3連覇を果たしました。

上位の成績は右記のとおりです。

優勝	川白チーム
準優勝	郵便局チーム
第3位	夕やけチーム
第4位	教育委員会チーム



【優勝した川白チーム】



【準優勝の郵便局チーム】



健闘をたたえて～卓球で全国大会出場～

1月10日、11日に愛知県豊田市で行われた第55回後藤杯卓球選手権大会(名古屋オープン)カデットの部に松本心優さんが出場しました。

今回の経験を糧に、今後も更に活躍されることを願っています。

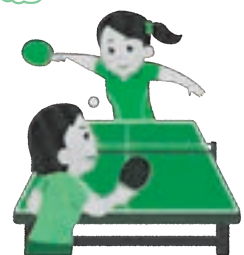

バレーボール少年団が表敬訪問に来ました



1月22日、神恵内バレーボール少年団の長船桃奈さん(小6)と長船蒼磨さん(小3)が2月に仙台市で開催される全国大会を前に役場を表敬訪問しました。

桃奈さんは「小学校最後の大会なので、悔いのないよう全力でプレーをし、ひとつでも多く勝てるよう頑張ります。」と、大会にかける意気込みを語り、高橋村長は「神恵内村の子どもたちの代表として全力を出して頑張ってきてください」と選手たちを激励しました。

神恵内保育所クリスマス会

12月24日、神恵内保育所でクリスマス会が開かれました。

子どもたちはクリスマスソングや紙芝居を楽しみ、その後、鈴の音と共にサンタさんが登場すると大喜びでサンタさんからプレゼントを受け取りました。

プレゼントを受け取った後には、「サンタさんの好きな食べ物は何か」など、たくさんの質問をして、最後に記念写真を撮って、笑顔でサンタさんを見送りました。



本格的な雪の季節を迎えました。晴れた日に広がる白銀の景色は美しく、ウィンタースポーツを楽しむには絶好の時期です。しかし一方で、大雪は私たちの暮らしに大きな影響を及ぼすこともあります。

大雪は、冬型の気圧配置や発達した低気圧など、さまざまな気象条件が重なることで発生します。降雪量が多くなると、自動車や電車が動けなくなるなど、交通への影響が出るおそれがあります。

大雪が予想される際は、目的地へのルート変更を検討したり、不要不急の外出は控えたりするなど、早めの備えが大切です。

気象台では、大雪により重大な災害の起こるおそれがある時は大雪警報を発表します。また、降雪の予想や積雪の状況はホームページで公開しています。こまめに最新の情報を確認し、安全に冬を過ごしましょう。



今後の雪
(気象庁HP)



北海道の積雪状況
(札幌管区HP)

防災 かもえない

テーマ
「大雪に
備えましょう」

第160回

●総務課総務係

☎**76-5011 (村内無料)

●札幌管区気象台天気相談所

☎011-676-5025

(自動音声案内)



交通安全新聞

道路状況にご注意を！

2月は、1年の中でも最も寒さが厳しく、道路状況が非常に不安定な時期です。この時期特有の道路状況の変化を理解し、安全運転に努めましょう。

●ブラックアイスバーン

日中の日差しで路面の雪が少し溶け、夜間にそれが再び凍りつく再凍結により「ブラックアイスバーン」が発生します。

一見、ただ黒く濡れたアスファルトに見えますが、薄い氷の膜が張っている場合があります、これは、橋の上やトンネルの出入り口、交差点の停止線付近で発生しやすくなっています。

黒く光っている路面を見つけたら、氷だと思ってあらかじめ十分に減速しましょう。

●地吹雪・ホワイトアウト

強い風が吹くと積もった雪が舞い上がる「地吹雪」が発生し、一瞬で前後左右が真っ白になり、道路の端も前の車も見えなくなる「ホワイトアウト」が起こることがあります。風の強い日はできるだけ車の運転は控えるようにしましょう。

運転中にホワイトアウト状態になった場合は無理に走らず、安全な場所へ避難するか、ハザードランプを点灯し、周囲に自分の存在を知らせるようにしましょう。どうしても停車せざるを得ない場合は、追突を防ぐため道路の左側に寄せ、ハザードをつけましょう。

●轍(わだち)

除雪が追いつかない細い道などでは、車のタイヤの跡が深い溝になり轍ができます。このとき、轍から外れようとすると、急にタイヤが抵抗を受けて車体が左右に振られたり、車の底が雪に乗り上げてタイヤが浮いてしまい動けなくなったりすることがあります。

道路に轍がある場合は、その轍に沿って走るようにしましょう。車線変更が必要なときは、一気にハンドルを切らず、徐行しながら慎重に溝を乗り越えましょう。

「急」のつく運転をしない

雪道や凍結路面では、タイヤのグリップ力が極端に低下します。「急ブレーキ」「急ハンドル」「急加速」はスピンや制御不能に直結するので絶対にしないようにしましょう。

凍結した路面では車間距離を多めにとり、停車時は早めの減速をして、エンジンプレーキとブレーキペダルを数回に分けて踏むポンピングブレーキを活用して停車しましょう。

カーブでは手前で減速をし、一定の速度で曲がるようにしましょう。

運転免許更新時講習日程表(2月・3月)

月	日	曜日	会場	一講 般習	優講 良習	違反・ 初回講習
2	12	木	岩内地方文化センター	13:00 ～14:00	14:30 ～15:00	
	20	金	共和町生涯学習センター	12:00 ～13:00	13:30 ～14:00	14:30 ～16:30
3	12	木	岩内地方文化センター	13:00 ～14:00	14:30 ～15:00	15:30 ～17:30
	19	木	泊村公民館		13:30 ～14:00	

※注意 免許有効期限内に講習を受講しなければ免許が失効します。泊村公民館での「違反初回合同講習」は廃止されました。【問合せ】岩内地方交通安全協会連合会(岩内警察署内) ☎62-0110

連載 229

ようてい法律事務所

渡邊弁護士法律豆知識

テーマ 「社長を名乗る 詐欺にご注意」

最近、SNSやメール、チャットアプリなどを利用して、実在する会社社長や役員を名乗って従業員に振込を指示する「振り込め詐欺」の被害が全国的に急増しています。北海道内でも同様の手口による被害が報告されており、後志管内でも、実際に多額の金銭がだまし取られる事例が生じています。もともともらしい名目を用い、「今日、至急で対応してほしい」などと緊急性や秘密性を強調し、冷静な判断を奪おうとするのが特徴です。「社長からの指示だから」「急ぎだから」と信用して振り込んでしまうと、相手の口座からすぐに資金が移されてしまい、その後に嘘の指示だと確認しても、お金を取り戻すことは非常に困難です。

会社や法人の規模や業種にかかわらず、また、個人事業主を含め、誰もが被害に遭う可能性があります。こうした被害を防ぐためには、まず「おかしい」と思ったら立ち止まる「意識を社内でも共有することが重要です。メールやSNSのメッセージだけで判断せず、少しでも不審に感じた場合には、必ず信頼できる電話番号での電話や対面など別の手段で本人に直接確認しましょう。

また、会社として振込や送金など重要な手続きを行う際のルールを明確にし、一定額以上の振込については複数人で内容を確認するなど、チェック体制を整えることも有効です。マニュアルや社内規程を整備し、組織として詐欺に強い体制を作ることができます。

「これは詐欺ではないか」と不安を感じた場合には、迷わず警察に相談してください。早い段階で相談することが、被害の拡大防止や、今後の予防策を検討するうえでも大きな助けになります。

SNSは大変便利ではありますが、安易に信用することはせず、ひと呼吸おいて確認することが、自分自身と大切な会社を守るための防衛策となります。

弁護士 渡邊 恵介
ようてい法律事務所
☎ 0136-21-6228

テーマ 「冬の体力アップ！雪かきで運動不足解消！」

厳寒期になり雪かきが欠かせない季節になりました。家庭用除雪機により昔に比べると雪かきの負担は減っていますが、玄関や家の周囲などはシャベルやスノーダンプの雪かきが必要です。

どうしても気が重くなってしまいう雪かきですが、正しく行くと驚くほど全身の運動効果が期待できます。

雪かきの運動効果や注意すべきポイント、効果的な方法を知ること、とかくネガティブになりがちな雪かきを、健康増進に役立つ冬のエクササイズとしてポジティブに考えて取り組んでみませんか？

■雪かきの運動効果 【運動量は 雪かき＝エアロビクス】

活動や運動強度を示す単位でメッツ (METs) があります。安静にしている時を「1」とした時に比較して何倍に相当するかを表す単位です。

運動の例	メッツ	生活活動の例
	1.0	睡眠、安静
ゆったりストレッチ	2.3	
	3.0	普通に歩く
卓球、軽い筋トレ	4.0	
エアロビクス	6.0	シャベルでの雪かき
ジョギング	7.0	



雪かきは歩く早さで例えると、歩行とジョギングの間で小走りくらいの運動と同じくらい酸素を消費します。酸素を運ぶのは血液で、そのポンプとなる心臓への負担も同程度といえます。

また、体重60kgの人が30分雪かきをすると約200kcal消費すると言われています。雪が多い日は1時間以上も作業することも珍しくなく、結果的に500kcal以上消費することになります。運動不足解消だけでなくダイエット効果も期待できる数字です。

■雪かきで注意すること 【雪かきの体への影響に注意が必要です】

- ①シャベルを持ち、腕を使う ②動作時に息を止めてしまいがち ③気温が低い

以上の3点から心臓への負担や血圧が上昇しやすく、高血圧や糖尿病等の治療中の方は**心筋梗塞等の心疾患を引き起こす危険性**があるため注意が必要です。

■雪かきを安全に行い、効果的なエクササイズにするコツ

1. 準備運動・整理運動をしっかりと

作業前に軽いストレッチをすることで、筋肉や関節の柔軟性を高めケガのリスクを減らします。肩や膝、腰の曲げ伸ばしを重点的に行いましょう。例えば「作業前に肩回しを10回する」だけでも動きが軽くなります。

2. 休憩と水分をとる

雪が沢山降ると一気に片付けたくりますが、一定の時間ごとに休憩することで心拍数を調整しながら作業でき、心臓への負担が軽減します。

そして、作業前と休憩時、作業後には必ず水分をとり、脱水症状を予防しましょう。

3. 運動として意識する

雪かきは「単純作業」ではなく、体の動きの多様性から「全身の筋肉を使う立派なエクササイズ」です。身体全体の動きを意識しながら取り組むとさらに効果が上がります。

①上半身の筋肉を強化

雪をスコップで持ち上げる作業は、腕や肩、背中の筋肉のトレーニングになります。

②体幹の安定性を強化

雪を持ち上げたり、遠くへ投げる動作は腹筋や背筋を使って体を安定させる運動になります。スコップを持ち上げる時に腹筋に力を入れて意識するだけで効果があります。

③下半身の筋肉を強化

雪をスノーダンプで押したり、スコップで持ち上げる際には足の力が重要です。特に太ももやふくらはぎ、臀部の筋肉をしっかり鍛えることができます。

④効果的な有酸素運動

雪かきは継続して行うため心拍数が上がり、有酸素運動として脂肪燃焼や心肺機能の向上の効果も期待できます。



お知らせ
文化・スポーツ表彰対象者の
情報をお寄せください

教育委員会では毎年、文化及びスポーツの振興に貢献した団体や個人、また各種大会等で優秀な成績をおさめられた方々に対して表彰を行っています。対象となりそうな団体や個人の情報がありませんでしたら、2月5日(木)までに教育委員会へお知らせください。

【被表彰者の条件】

- ◆ 次のいずれか1つに該当すること
- ◆ 神恵内村に住所を置いている方
- ◆ 村内の事業所で働いている方
- ◆ 令和7年度内に神恵内村の学校に在籍している方

【問合せ】
教育委員会社会教育係

お知らせ
北方領土返還要求署名に
ご協力ください

1月21日～2月20日は

「北方領土の日」特別啓発期間
歯舞群島、色丹島、国後島及び択捉島の北方四島はわが国固有の領土です。北方四島の早期一括返還を実現しましょう。役場一階、道の駅、かもえない竜神温泉、珊内ぬくもり温泉に北方領土返還要求署名コーナーを設置しますので、ご協力をお願いします。

令和7年度
標語・キャッチコピー 最優秀作品

「語るたび

その四島(しま)がまた近くなる」

企画振興課企画振興係

お知らせ
自衛官候補生の募集について

◆自衛官候補生(第8回)

▼受験資格

採用予定月の1日現在18歳以上33歳

未満の方

▼受付期間

1月14日(水)～2月19日(木)

▼試験日

3月1日(日)

【問合せ】

倶知安地域事務所

☎0136・23・3540

自衛官募集相談員

稲葉寛久 ☎76・5234

伊藤拓也

☎090・8903・8807

お知らせ
「2026年度労働基準監督
官採用試験の実施について

▼受験資格

①平成8年4月2日～平成17年4月1日生まれの者

②平成17年4月2日以降生まれの者で次に掲げるもの

(ア)大学(短大を除く)卒の者及び令

和9年3月までに大学卒見の者

(イ)人事院が(ア)に掲げる者と同等

の資格があると認める者

▼インターネット受付期間

2月19日(木)～3月23日(月)

▼試験日 5月24日(日)

【問合せ】

北海道労働局総務部

総務課人事第一係

☎011・709・2311

(内線3508)



お知らせ
「さくらますの船釣り」は
ライセンス制です

後志管内では、さくらます資源の保護と適切な漁場利用調整を図るため、海区漁業調整委員会の指示に基づき、ライセンス制を実施しています。

▼実施期間

3月1日(日)～5月15日(金)

▼対象者

遊漁船業者、プレジャーボート所有者及び漁業者で、期間中に船舶を使用して行う釣漁法により「さくらます」を採捕される方

▼採捕制限

日の出から日没まで、1人1日あた

り10尾以内(漁業者を除く)
▼申請期間
2月2日(月)まで

【問合せ】

後志管内さくらます船釣り
ライセンス制実行協議会事務局
(小樽市漁業協同組合内)

☎090・7709・6923

**令和8年2月24日(火)から
119番の受付先が変わります**

2月24日から119番の受付先が神恵内支署ではなく、小樽市に設置される後志共同消防指令センターで受付します。

消防車や、救急車を必要とする場合は必ず119番通報をしてください。それにとともに、通報時は、市町村名をお伝えください。

なお、お問い合わせ等ございましたら、
神恵内支署(0135-76-5500)までご連絡ください。



お知らせ
赤い羽根共同募金に
ご協力いただき感謝します

令和7年度の赤い羽根共同募金運動も終了し、皆さまからお寄せいただいた善意の実績がまとまりましたので、使途をご報告するとともに、皆さまのご協力に感謝申し上げます。

■赤い羽根共同募金

募金件数 299件

募金額 18万7000円

【内訳】

個別募金 289件

学校募金 16万3700円

1件 5182円

職域募金 1万7687円

8件

個人募金 431円

1件

■北海道共同募金会

地域計画配分金 12万8000円

【事業内容】

敬老会記念品贈呈事業

社協だより「ふれあい」発行事業

【問合せ】

神恵内村共同募金委員会

☎76・5908



村の人事

※()は前職

〈令和7年12月18日付〉

【住民課】

■住民課長

阿部 賢(総務課長：再任用)

【保育所】

■保育所長

住吉 正行(住民課長兼保育所長)

〈令和8年1月20日付〉

【総務課】

■課長補佐兼情報係長兼広報統計係長

小田嶋 剛史(情報係長兼広報統計係長)

〈令和8年1月31日付〉

【退職】

お世話になりました

中元 雄太(企画振興課商工観光係兼企画振興係)

よろしくお願ひします



さききばらんしょう

この度地域おこし協力隊に就任いたしました榊原藍章です。

私は沖縄出身ですが暑いのが苦手です。北海道での暮らしは1年目なので寒さにはだんだん慣れてきております。

趣味は読書で休日は家で本を読んでおります。

どうぞ、よろしくお願ひいたします。

今回、榊原さんは民間企業等受入型の地域おこし協力隊として株式会社キットブルーに所属しながら、生成AIを使い、村の多種多様なデータを収集、保管することで歴史文化観光の創出や地場産品の付加向上などを目指します。

※民間企業等受入型とは……地域活性化を目的に民間企業と連携し、地域協力活動を行う制度です。

隊員は自治体との直接的な雇用関係はなく、民間企業との間に雇用契約を結び、企業の一員として活動します。

**中皮腫や肺がんなど
石綿による疾病の労災補償・救済について**

中皮腫や肺がんなどを発症し、それが労働者として石綿ばく露作業に従事していたことが原因であると認められた場合には、労働者災害補償保険法に基づく各種保険給付や石綿による健康被害の救済に関する法律に基づく特別遺族給付金が支給されます。

石綿による疾病は、石綿を吸ってから非常に長い年月を経て発症することが大きな特徴です。

中皮腫などで亡くなられた方が過去に石綿業務に従事されていた場合には、労災保険給付等の支給対象となる可能性がありますので、最寄りの労働基準監督署又は都道府県労働局にご相談ください。

【問合せ】北海道労働局労働基準部労災補償課 ☎011-709-2311(内線3591)



人のうごき



	前月比	前年比
世帯数	437世帯	[± 0] [-10]
人口	718人	[± 0] [-22]
男	347人	[± 0] [-11]
女	371人	[± 0] [-11]

地区別の戸数/住民数

神恵内	323世帯	557人
赤石	51世帯	73人
珊内	30世帯	40人
川白	33世帯	48人

【令和7年12月31日現在】

ごめいふくをお祈りします

神恵内 中山 睦子 さん(97歳)
1月6日死去



善意に感謝します

■ 一般寄附金 ■

氏名非公表 2件
 村へ 5万円
 社会福祉協議会へ 10万円

■ 企業版ふるさと納税 ■

札幌市 株式会社セコマ
 代表取締役社長 赤尾 洋昭 さんより
 金額非公表

札幌市 ホクレン農業協同組合連合会
 代表理事会長 篠原 末治 さんより
 100万円

北斗市 矢口港湾建設矢口ダイバー株式会社
 代表取締役 矢口 正則 さんより
 200万円

■ ふるさと応援寄附金 (前回広報分~1月24日) ■

計45件 66万円

所得税・住民税の 所得申告受付のお知らせ

令和7年分の所得申告を次の日程で行います。納税相談も
行っておりますので、お気軽にご相談ください。

班別	月日	時間	会場
神	1班	2月16日(月)	10時~12時 14時~16時
	2班		
	3班		
	4班		
	5班		
	6班		
恵	7班	2月17日(火)	10時~12時 14時~16時
	8班		
	9班		
	10班		
	11班		
	12班		
	13班		
	14班		
内	2月19日(木)	2月20日(金)	役場3階 中会議室
	2月20日(金)		

班別	月日	時間	会場
赤石	1班	2月25日(水)	10時~12時 14時~16時
	2班		
珊内	2月26日(木)	10時~12時 14時~16時	赤石集会所 珊内集会所
川白	2月27日(金)		川白ふれあい センター

申告の際は、次のものを持参してください

- 1.本人確認書類(マイナンバーカードなど)
 - 2.前年の所得がわかるもの(給与所得・公的年金等所得の源泉徴収票)
 - 3.年金・社会保険料等の領収書・証明書
 - 4.生命保険・長期損害保険料・地震保険料等の証明書
 - 5.医療費控除を受ける場合は、その領収書(令和7年中に支払った分)
 - 6.障害者控除を受ける方は、障害者手帳など
- 【問合せ】財政課税務係

編集後記

年が明け、1ヶ月が過ぎました。雪が少なく穏やかな天気だった年末年始から一転して、1月は暴風雪の日や、冷え込みの厳しい日が続きました。体が調子で崩されてはいないでしょうか。

冬はただでさえ日照時間の少なから精神的に不安定になりやすいですが、前日からの寒暖差の激しい日も精神の安定には大きく影響します。そして、1月は特にそんな日が多かったように思えます。心も身体も健康に過ごすためには、軽い運動をする、首や手足首を温める、40度くらいのお湯にゆっくりと浸かる、などが良いようです。

さて、1月10日には役場で二十歳の集いが行われました。記念撮影で「リラックスして、笑顔で」の声かけに、普段の、他のイベントの時より少しきこえない笑顔を見せてくれたのは二十歳という年齢に対する自覚と覚悟のようなものからだったのでしようか。とは言え、最後には、彼らの未来を表すような明るい素晴らしい笑顔を見せてくれました。

2月には衆議院議員総選挙、神恵内村長選挙、神恵内村議会議員補欠選挙が行われます。ゆつくりと、お湯にでも浸かりながら未来のことを考え、お散歩がてら投票に行ってみてはどうでしょうか。くれぐれも投票を棄権なさらず、二十歳を迎える彼らと同じように、私たち一人一人が明るい未来を創造するため、行動を起こしましょう。



『エネこれ』(第8回)

今回からは複数回にわたって、「日本が抱えているエネルギー問題」について、『エネこれ』(エネルギーの「これまで」と「これから」)よりお伝えします。

【S + 3 Eの大原則について】

日本のエネルギー政策のもっとも重要な点は、安全性(Safety)の確保を大前提に、エネルギー安定供給(Energy Security)を第一として、経済効率性の向上(Economic Efficiency)と環境への適合(Environment)を図るという「S + 3 Eの原則」にあります。日本はすぐに使える資源に乏しく、国土を山と深い海に囲まれているという地理的制約を抱えています。エネルギーの安定供給と脱炭素(CO₂を含む温室効果ガスの排出を削減すること)を両立するためには、すべての面においてすぐれたエネルギーは存在しないため、再生可能エネルギー(再エネ)を主力電源(電気をつくる方法)として最大限導入するとともに、特定の電源や燃料源に過度に依存せず、バランスよく電源を組み合わせる必要があります。



【日本の需要電力量の見通し】

これまでは人口減少や節電・省エネルギーなどにより電力需要が減少傾向でしたが、今後は、省エネルギーなどの進展を考慮してもなお、データセンターや半導体工場の新增設などによる産業部門の電力需要の増加により、全体として電力需要は増えていくと見込まれています。こうした新たな電力需要についても、対応していく必要があります。

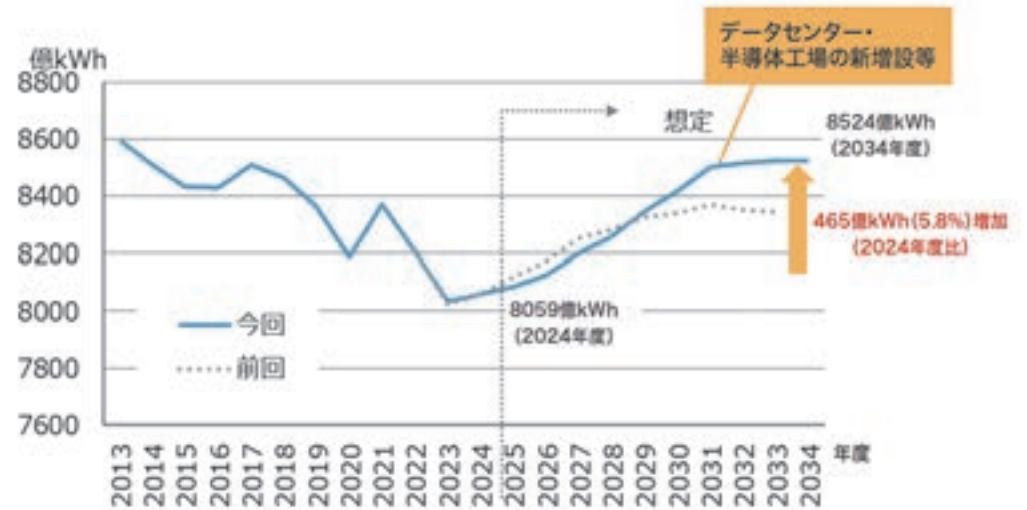

【今回のポイント】

- 日本のエネルギー政策では、安全性を大前提に、安定供給、経済効率性、環境適合(脱炭素)の同時達成(S + 3 E)を目指しています。そのためには、特定の電源や燃料源に依存せずバランスよく電源を組み合わせることが必要です。
- 今後、日本ではデータセンターや半導体工場の新增設等に伴い、電力需要の増加が予想されています。

※このシリーズは、資源エネルギー庁の『エネこれ』(エネルギーの「これまで」と「これから」)から引用するとともに、一部を解りやすく表現を改めるなどとしています。イラスト等も特に記載がない場合は、同資料が出典元となります。

令和8年
2026年

2月

きさらぎ
如月

役場	76-5011	神内診療所	76-5226	④金・土・日・祝
消防支署	76-5500	歯科診療所	76-5945	④土・日・祝
社会福祉協議会	76-5908	珊内ぬくもり温泉	77-6131	④火・金
地域包括支援センター	76-5995	かもえない竜神温泉	76-5026	④月
漁村センター	76-5672	観光情報センター(道の駅)	76-5800	
		神内警察官駐在所	76-5212	



日	月	火	水	木	金	土
1 先勝 岩内協会病院 62-1021 アイン薬局岩内店 62-5150	2 友引	3 保-神9班 先負	4 仏滅	5 大安 無料法律相談 (13:00~/漁村センター)	6 赤口	7 先勝 北方領土の日
8 友引 衆議院議員総選挙投・開票日 岩内協会病院 62-1021 ココカラファイン薬局岩内店 61-4774	9 先負	10 仏滅 行政相談 (10:00~12:00/漁村センター)	11 大安 建国記念の日 岩内協会病院 62-1021 かねた薬局名店街店 62-0040	12 赤口	13 保-神10・11班 先勝	14 友引
15 先負 道民交通安全の日 岩内協会病院 62-1021 日の出薬局 62-2250	16 仏滅 確定申告:神1・2・3班 (役場)	17 先勝 神内内村長選挙・神内内村 議会議員補欠選挙告示日 確定申告:神4・5・6班(役場)	18 保-神12班 友引 確定申告:神7・8・9班 (役場)	19 先負 確定申告:神10・11・12班 (役場)	20 仏滅 確定申告:神13・14班 (役場)	21 大安
22 赤口 神内内村長選挙・神内内村 議会議員補欠選挙投・開票日 岩内協会病院 62-1021 アイン薬局岩内店 62-5150	23 先勝 天皇誕生日 岩内協会病院 62-1021 若林調剤薬局 62-0698	24 友引	25 保-神13班 先負 介護保険料普通徴収 第8期納付期限 移動窓口 (13:30~/珊内集会所 15:00~/川白ふれあいセンター) 確定申告:赤石1・2班 (赤石集会所)	26 仏滅 りはるinかもえない (13:45~/漁村センター) 確定申告:珊内地区 (珊内集会所)	27 大安 確定申告:川白地区 (川白ふれあいセンター)	28 赤口

村長室ふれあいトークのお知らせ
村長室ふれあいトークの日時は変更となる可能性があります。希望される方は必ず役場総務課へ事前にご連絡ください。今月は2月25日(水)午後3時~5時30分を予定しております。

ごみの収集

※指定ごみ袋に入らない燃やせるごみ・燃やせないごみの小型ごみは、100円のシールを1枚貼って、それぞれの収集日に出してください。



区分	全村	出し方	料金
燃やせるごみ	月曜日・金曜日	黄色の指定ごみ袋	5kg 10枚入 150円 10kg 10枚入 300円 20kg 10枚入 600円 40kg 5枚入 500円
燃やせないごみ	火曜日	青色の指定ごみ袋	
資源物	水曜日	透明か半透明の袋	無料
大型ごみ	今年度の収集は終了しました		1枚単位 100円

女性の健康相談
2月26日(木)
時間:午後1時~午後3時
場所:岩内保健所
電話:62-1537 (事前予約制)

こころの健康相談
毎月1回開催
時間:午後2時~
場所:岩内保健所
電話:62-1537 (事前予約制)

年金相談
(日本年金機構小樽年金事務所)
2月19日(木)
相談時間:午前9時~午後1時
場所:岩内地方文化センター
電話:0134-33-5026 (事前予約制)

移動支援サービス「たつ姫号」
時間:午前8時30分~午後5時(平日のみ)
電話:090-9109-5768

しりべし弁護士相談センター
2月4日(水)・18日(水)・25日(水)
*予約受付:平日午前10時~午後4時
*住所:岩内町高台84-3(佐藤精肉店隣)
*電話:62-8373(事前予約制)

かもえない竜神温泉行バス
村内バス(④)運行日:火~金曜日(祝日除く)
温泉への移動には、しおかぜライン(⑤)もご利用ください(青少年旅行村入口)
●川白⇒温泉 ④ 11:40発 ●温泉⇒川白 ④ 14:10発
⑤ 13:48発(平日におすすめ)
⑤ 16:00発 ⑤ 18:48発(土日祝におすすめ)
※しおかぜラインの記載されているものは一部です。その他の便もご利用いただけます。