



מדינת ישראל
STATE OF ISRAEL



הלשכה המרכזית לסטטיסטיקה
Central Bureau of Statistics
دائرة الإحصاء المركزية

הסקר החברתי 2018

נושא שנתי:
מוביליות חברתית

פרסום מס' 1788
www.cbs.gov.il

ירושלים, סיוון תש"ף, יוני 2020

כל הזכויות שמורות למדינת ישראל © 2020

ISSN 1565-9356

הקדמה

הסקר החברתי הוא סקר שנתי, הנערך ברציפות משנת 2002 ומבוסס על מדגם חדש בכל שנה. מטרת הסקר לספק מידע עדכני על האוכלוסייה בישראל ועל תנאי חייה, ונתוניו מיועדים לשימושם של קובעי מדיניות חברתית, לחוקרים בתחומי החברה והרווחה ולציבור הרחב. שאלון הסקר בנוי משני חלקים: גרעין קבוע, המכיל כ-200 שאלות במגוון תחומי חיים, כגון בריאות, דיור, תעסוקה מצב כלכלי ועוד, וחלק משתנה, העוסק בכל שנה בנושא או שניים הנחקרים לעומק.

במהלך השנים התמקד הסקר החברתי בנושאים האלה:

- 2002 – הסדרי פנסיה וחיסכון לקראת פרישה
- 2003 – רווחת האוכלוסייה בישראל
- 2004 – סידורים לילדים והקשר לתעסוקת הורים
- 2005 – השתתפות בכוח העבודה
- 2006 – מטפלים ללא תמורה כספית
- 2007 – רווחת האוכלוסייה; עמדות כלפי שירותי ממשל
- 2008 – מוביליות חברתית
- 2009 – דתיות ומסורת; משפחתיות
- 2010 – בריאות ואורח חיים; שימוש במחשב ובאינטרנט
- 2011 – למידה לאורך החיים; שימוש בשפות
- 2012 – הסדרי פנסיה ופרישה; התארגנויות עובדים
- 2013 – רווחת האוכלוסייה בישראל
- 2014 – איכות הסביבה; הון חברתי
- 2015 – עמדות כלפי שירותי ממשל; מעורבות אזרחית
- 2016 – תנאי עבודה והתארגנויות עובדים
- 2017 – בריאות ואורח חיים

הנושא המרכזי של הסקר לשנת 2018 הוא **מוביליות חברתית**. הנושא כולל שאלות העוסקות בשינויים במהלך החיים, ובעיקר במוביליות תעסוקתית בקרב בני 30 ומעלה – מעבר בין מקומות עבודה, שינויים בתנאי העבודה ושינויים אחרים שחלו בעשר השנים האחרונות. כמו כן נבחנו עמדותיהם של הנדגמים בנוגע לשינויים כגון קידום ושכר וכן השפעה של אירועי חיים (נישואין ולידת ילדים) על התעסוקה שלהם. הסקר עסק גם במוביליות בהיבט המשפחתי, במידת הדתיות ובמקום המגורים. בנושא הפערים החברתיים נשאלו הנדגמים מהן קבוצות האוכלוסייה הראויות בעיניהם להעדפה מתקנת, ואילו פעולות צריכה המדינה לנקוט כדי לצמצם פערים חברתיים.

נוסף על פרסום זה, נתונים מהסקר החברתי לשנת 2018 ולשנים קודמות מופיעים באתר האינטרנט של הלשכה המרכזית לסטטיסטיקה (למ"ס). באתר ניתן להשתמש במחולל הלוחות של הסקר החברתי, המאפשר שליפה ועיבוד של מידע נרחב מתוך בסיס הנתונים של הסקר. מלבד אגף מיקרו-כלכלה, האחראי על תחום הסקר החברתי, יחידות נוספות בלמ"ס היו שותפות לתכנון הסקר ולניהולו. אנו מודים לעובדים באגף סקרים, באגף מערכות מידע, באגף מתודולוגיה סטטיסטית, באגף דוברות, תקשורת והסברה ובאגף הוצאה לאור על השותפות בהפקת פרסום זה.

מרב יפתח-אורן

מנהלת אגף בכיר מיקרו-כלכלה

ירושלים, תש"ף-2020

הפרסום הוכן בידי שלומית דרור כהן

תחום הסקר החברתי וסקר ארוך טווח, אגף בכיר מיקרו-כלכלה

עובדי הלשכה המרכזית לסטטיסטיקה שהשתתפו בתכנון הסקר, בעבודת השדה ובהפקת הפרסום

הנהלת הלשכה המרכזית לסטטיסטיקה

מרב יפתח-אורן – מנהלת אגף בכיר מיקרו-כלכלה

תחום הסקר החברתי וסקר ארוך טווח

נורית דוברין – מנהלת התחום

יגאל אייזנמן, טל אדמון-טל, רשל רוזנברג ושרה דרפקין

תחום עבודה ושכר

מרק פלדמן – מנהל התחום

מרב פסטרנק – סגנית מנהל התחום

אגף בכיר סקרים

רחל גור – מנהלת האגף (לשעבר), לימור צ'רנוצקי – מנהלת האגף

אפרת בן עטר – ראש תחום סקרים – משקי בית

מיכל ימיני – תכנון שאלון הסקר

תמר ביינהקר, מיכל מחמלי, לובה פקטרוביץ – ניהול עבודת השדה

רכזים: מרינה גך, מיכל עובדיה ושריף עליאן – מרחב חיפה; חיים חיון – מרחב ירושלים;

אתי ברוזה, אבי הדר ולילך מליק – מרחב תל אביב.

סוקרים: ראפת אבו-רמילה, מרינה אגאייב, בלה אגנאייב, אורלי אהרן, חסית אוחיון, אליהו אטלמן, מוטי אמבר, באסמה אסדי, עמית ארליכמן, דרור ארנון, אחמד בדרנה, ישראל ביטון, סבטלנה בקמן, דניאל בר, שושנה ברוך, שי ברנטל, דור גביש, שפי גורדון, אילנה גראו, גלינה גרוטבול, ישראל דביר, יוסף יצחק וינר, פייסל זיאן, סעיד חג'לה, סלמאן חלבי, שי יבלברג, שי יונה, בני יוניב, אלי כהן, יהודה לוינגר, אוהד לזר, שרה לזר, מיכאל ליס, דב לנדאו, עמנואל מהרטו, גלית מרקוביץ, עופר נוסבוים, אסתר נחמובסקי, שושי נחמני, ואליד נתשה, בנימין סומקוביץ, סמדר סופר ארמה, גיל סטפמן, צבי ספינקא, חסן עאמר, נסרין עבד אל ג'אני, סטפן פוקס, גוסטבו פיפמן, נאוה פרל, יאיר צלניק, יוסף קוך, רימה קזניץ, אלנה קרדמן, מריאן קרייזר, ילנה קשברוב, אסף סביר רז, יעקב רוזנבלום, סיגל רז, שולמית רן, אמיר שעשוע, אוריאל שרם, זיו תמיר.

אגף בכיר מתודולוגיה סטטיסטית

צחי מקובקי – סגן ראש האגף

אורי הדר – ראש תחום

נטליה מיטרופנוב – דגימה

פואד זאמל וליאת נוקריאן – אמידה

יסכה צ'יקו – מערכת לחישוב טעויות דגימה

אגף בכיר מערכות מידע

ליליה לוריא – ראש תחום פיתוח סקרי שטח

טטיאנה וייס ודינה שטיינגרץ – תכנות השאלון ומערכת ניהול הסקר

גנדי אטין – ראש תחום טכנולוגיה – סקרים

חזי אברהם, ניקולאי אוגנסיאן, לב פרייס, מיכאל שפירא – תמיכה טכנולוגית

אגף הוצאה לאור

מעין ערוסי – עורכת

תמר בן ישי – עיצוב והכנה לאינטרנט

למידע נוסף בנושא פרסום זה ניתן לפנות לנורית דוברין בטלפון 02-6592828.

תוכן העניינים

עמוד

מבוא

17	א. כללי	
18	ב. ממצאים עיקריים	
18	1. נושאים קבועים	
44	2. נושא שנתי – מוביליות חברתית	
71	ג. מונחים, הגדרות והסברים	
75	ד. שיטת הסקר	
78	הסקר החברתי 2018: שיעורי השבה ושיעורי אי-השבה, לפי סיבה	

לוחות

80	הערות הסבר וסימנים מיוחדים	
----	-------	----------------------------	--

לוחות רב-שנתיים (2002–2018)

82	א. בני 20 ומעלה, לפי תכונות נבחרות	
83	ב. בני 20 ומעלה, לפי שביעות רצון ותכונות נבחרות	

לוחות גרעין (2018)

86	1. בני 20 ומעלה, לפי שביעות רצון מהחיים ומהמצב הכלכלי והערכתם בעתיד ולפי תכונות נבחרות	
88	2. בני 20 ומעלה, לפי מצב כלכלי ויציאה לנופש ולפי תכונות נבחרות	
90	3. בני 20 ומעלה, לפי שביעות רצון מדירת המגורים ומאזור המגורים ולפי תכונות נבחרות	
93	4. בני 20 ומעלה, לפי הערכה עצמית של מצב הבריאות ובעיה בריאותית או פיזית ולפי תכונות נבחרות	
94	5. בני 20 ומעלה, לפי שימוש במחשב ובאינטרנט ולפי תכונות נבחרות	
96	6. בני 20 ומעלה, לפי השתתפות בכוח העבודה ולפי תכונות נבחרות	
98	7. מועסקים בני 20 ומעלה, לפי מקום העבודה העיקרי ולפי תכונות נבחרות	
100	8. מועסקים בני 20 ומעלה, לפי מעמד בעבודה ועמדות בנושא עבודה ולפי תכונות נבחרות	
101	9. בני 20 ומעלה, לפי קשר עם בני משפחה וחברים ותחושת בדידות ולפי תכונות נבחרות	
102	10. בני 20 ומעלה שעסקו בפעילות התנדבותית, לפי מאפייני הפעילות ולפי תכונות נבחרות	
103	11. בני 20 ומעלה שתרמו כסף, לפי יעד התרומה וסכום התרומה ולפי תכונות נבחרות	
104	12. בני 20 ומעלה, לפי ויתורים מסיבות כלכליות והרגשת עוני ולפי תכונות נבחרות	
105	13. בני 20 ומעלה, לפי מידת דתיות ולפי תכונות נבחרות	
106	14. בני 20 ומעלה, לפי הערכה עצמית של רמת השליטה בעברית ולפי תכונות נבחרות	
107	15. בני 20 ומעלה, לפי מוגבלות תפקודית חמורה ולפי תכונות נבחרות	
108	16. בני 20 ומעלה, לפי הערכה עצמית של מצבים רגשיים ולפי תכונות נבחרות	
109	17. בני 20 ומעלה, לפי אמון, תחושת אפליה ומעורבות אזרחית ולפי תכונות נבחרות	
110	18. בני 20 ומעלה, לפי רישיון נהיגה ותדירות נהיגה בשבוע ולפי תכונות נבחרות	

לוחות הנושא השנתי – מוביליות חברתית (2018)

113	19. בני 30 ומעלה, לפי מספר מקומות עבודה בעשר השנים האחרונות ולפי תכונות נבחרות
114	20. שכירים ועצמאים בני 30 ומעלה, לפי קידום במקום העבודה או גידול בהיקף העסקים ולפי תכונות נבחרות
115	21. שכירים בני 30 ומעלה, לפי קידום במקום העבודה ולפי תכונות נבחרות.....
116	22. שכירים בני 20 ומעלה, לפי סיבות לעלייה בשכר ולפי תכונות נבחרות
117	23. בני 30 ומעלה שעזבו מקום עבודה בעשר השנים האחרונות, לפי סיבת עזיבה ולפי תכונות נבחרות
118	24. מועסקים בני 30 ומעלה שעבדו בשני מקומות עבודה לפחות בעשר השנים האחרונות – השוואה בין מקום העבודה הנוכחי למקום העבודה הקודם, לפי תכונות נבחרות.....
119	25. שכירים בני 30 ומעלה, לפי סיבות לעבודה כשכירים ולא כעצמאים ולפי תכונות נבחרות
120	26. בני 20 ומעלה, לפי השכלת האב והאם ולפי תכונות נבחרות.....
122	27. בני 20 ומעלה, לפי גיל בנישואין ראשונים ולפי תכונות נבחרות
124	28. בני 20 ומעלה, לפי עמדתם בנוגע לגיל הרצוי להקמת משפחה ולפי תכונות נבחרות
126	29. בני 20 ומעלה שנולדו להם ילדים, לפי גיל בלידת הילד הראשון ולפי תכונות נבחרות.....
128	30. בני 20 ומעלה, לפי עמדתם בנוגע למספר הילדים הרצוי במשפחה ולפי תכונות נבחרות
130	31. בני 20 ומעלה, לפי שינויים ביישוב המגורים ולפי תכונות נבחרות
131	32. יהודים בני 20 ומעלה, לפי שינויים במידת הדתיות במהלך חייהם ולפי תכונות נבחרות
133	33. בני 20 ומעלה, לפי עמדתם בנוגע לקבוצת האוכלוסייה הראויה להעדפה מתקנת ולפי תכונות נבחרות
134	34. בני 20 ומעלה, לפי עמדתם בנוגע לפעולה העיקרית שהמדינה צריכה לעשות כדי לצמצם את הפערים בחברה, ולפי תכונות נבחרות.....
135	35. בני 20 ומעלה, לפי עמדתם בנוגע לגורמים המשפיעים ביותר על מעמדו של אדם בחברה הישראלית, ולפי תכונות נבחרות.....
139	נספח – שאלון הסקר החברתי 2018

מבוא

הסקר החברתי הוא סקר שנתי שוטף משנת 2002, הנערך בהזמנת אגף התקציבים במשרד האוצר. הסקר מספק מידע על תנאי החיים של האוכלוסייה הבוגרת בישראל ועל רווחתה ובוחן גם את תפיסות הפרט בנוגע למגוון היבטים בחייו. במחזור השישה עשר של הסקר, שנערך ברחבי הארץ במהלך שנת 2018, רואיינו בבתיהם 7,448 בני 20 ומעלה, המייצגים כ-5.6 מיליון נפש בגילים אלו.

הסקר החברתי מורכב מנושאים קבועים, הנחקרים מדי שנה, ומנושא שנתי מתחלף, הנחקר בהרחבה. בשנת 2018 יוחד הסקר לנושא "מוביליות חברתית". נושא זה נחקר גם בסקר החברתי 2008.

ממצאים עיקריים

נושאים קבועים

מדדי רווחה סובייקטיביים בקרב בני 20 ומעלה, 2018

1. שביעות רצון מהחיים ומהמצב הכלכלי והערכתם בעתיד

בני 20 ומעלה מדווחים על שביעות רצון כללית מהחיים: 89% מרוצים מחייהם¹ – 39% מרוצים מאוד ועוד 50% מרוצים. בכך נמשכת מגמת העלייה באחוז המרוצים מחייהם (83% בשנת 2002). 57% מבני 20 ומעלה מעריכים כי חייהם יהיו טובים יותר בשנים הקרובות.

לא נמצא פער בין גברים לנשים באחוז המרוצים מחייהם. שביעות הרצון מהחיים יורדת עם העלייה בגיל, מ-93% בקרב בני 20–24 ל-83% בקרב בני 75 ומעלה. 11% (כ-593 אלף איש) אינם מרוצים מחייהם.²

63% מבני 20 ומעלה (כ-3.5 מיליון איש) מרוצים ממצבם הכלכלי: 65% מהגברים ו-62% מהנשים; 66% מהיהודים³ ו-53% מהערבים.

שביעות רצון מהמצב הכלכלי קשורה לרמת ההכנסה: 45% מהגרים במשקי בית שבהם ההכנסה הממוצעת (ברוטו לחודש)⁴ לנפש היא עד 2,000 ש"ח מרוצים ממצבם הכלכלי, לעומת 56% מהגרים במשקי בית שבהם ההכנסה לנפש היא 2,001–4,000 ש"ח ו-75% מהגרים במשקי בית שבהם ההכנסה לנפש גבוהה מ-4,000 ש"ח.

36% מבני 20 ומעלה (כ-2 מיליון איש) אינם מרוצים ממצבם הכלכלי: 38% מהנשים ו-34% מהגברים; 47% מהערבים לעומת 34% מהיהודים; 23% מהחרדים. 10% (כ-558 אלף איש) אינם מרוצים כלל ממצבם הכלכלי.

48% מבני 20 ומעלה מעריכים כי מצבם הכלכלי ישתפר בשנים הקרובות, 36% מעריכים שמצבם הכלכלי לא ישתנה, ו-9% מעריכים שמצבם הכלכלי יהיה טוב פחות (7% אינם יודעים להעריך). אחוז המעריכים שמצבם הכלכלי ישתפר בשנים הקרובות גבוה יותר בקרב יהודים לעומת ערבים (50% ו-42%, בהתאמה) ובקרב חרדים לעומת חילונים (66% ו-47%, בהתאמה). 56% מהאנשים המשתתפים בכוח העבודה מעריכים שמצבם הכלכלי ישתפר בשנים הקרובות, לעומת 29% ממי שאינם בכוח העבודה. 69% מהבלתי מועסקים מעריכים שמצבם הכלכלי ישתפר בשנים הקרובות.

¹ מכאן ואילך, כולל "מרוצים מאוד" ו"מרוצים".

² מכאן ואילך, כולל "כלל לא מרוצים" ו"לא כל כך מרוצים".

³ מכאן ואילך, "יהודים" כוללים גם "אחרים" – נוצרים לא-ערבים ואנשים ללא סיווג דת, למעט בפירוט של נתוני יהודים לפי מידת דתיות.

⁴ מכאן ואילך, "הכנסה ממוצעת" = ברוטו לחודש.

69% מבני 20 ומעלה מצליחים לכסות את ההוצאות החודשיות של משק הבית (למזון, לחשמל, לטלפון וכד') – 74% מהיהודים לעומת 46% מהערבים. בקרב היהודים, חילונים מצליחים לכסות את הוצאותיהם יותר מחרדים (80% ו-68%, בהתאמה).

30% (כ-1.7 מיליון איש) אינם מצליחים לכסות את ההוצאות החודשיות של משק הבית: 53% מהערבים לעומת 25% מהיהודים. בקרב בני 25–64, במשקי בית שבהם שני בני הזוג אינם עובדים 57% אינם מצליחים לכסות את ההוצאות, לעומת 42% במשקי בית שבהם אחד מבני הזוג עובד ו-25% במשקי בית שבהם שני בני הזוג עובדים. 6% (כ-330 אלף איש) אינם מצליחים כלל לכסות את הוצאות משק הבית.

בשנים 2002–2018 נצפתה עלייה באחוזי המרוצים מהחיים (83% ב-2002), המרוצים מהמצב הכלכלי (48%), המצליחים לכסות את ההוצאות החודשיות של משק הבית (53%), המעריכים שצפוי שיפור בחייהם (48%) והמעריכים כי צפוי שיפור במצבם הכלכלי (36%). במדדים אלו חל שיפור הן בקרב היהודים הן בקרב הערבים, אולם בקרב הערבים האחוזים נמוכים יותר.

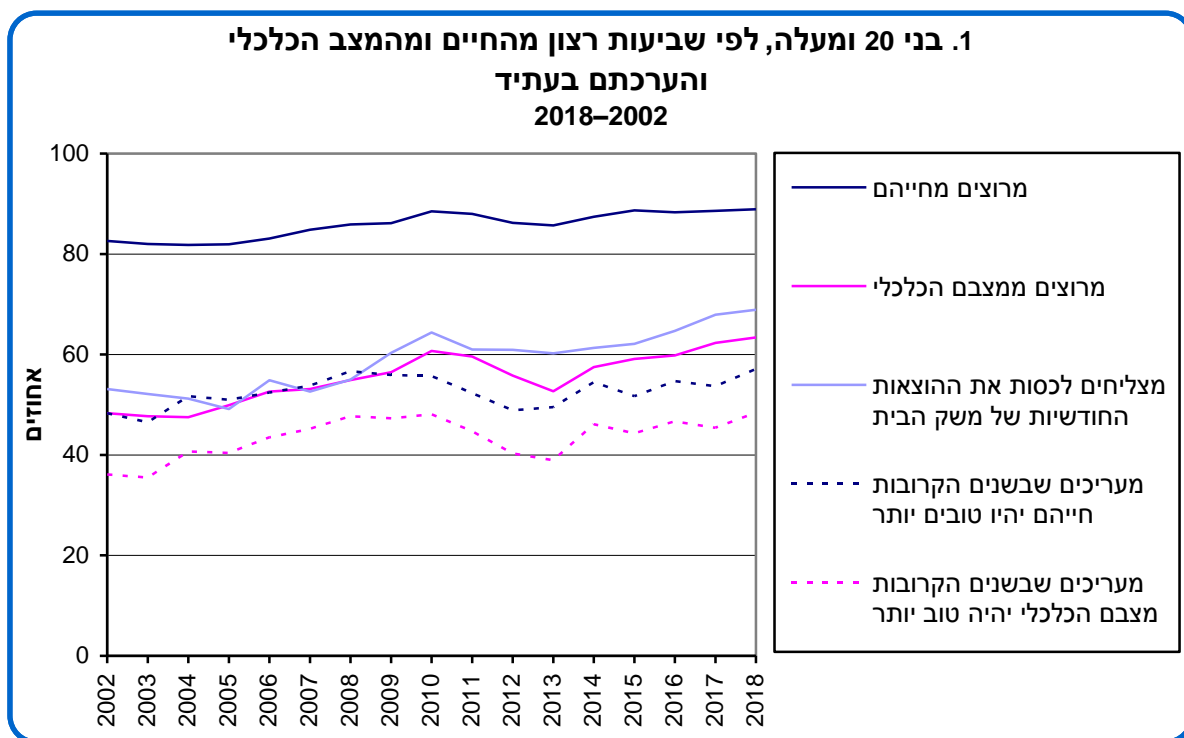

2. בני 20 ומעלה, לפי שביעות רצון מהחיים ומהמצב הכלכלי והערכתם בעתיד, ולפי קבוצת אוכלוסייה 2018

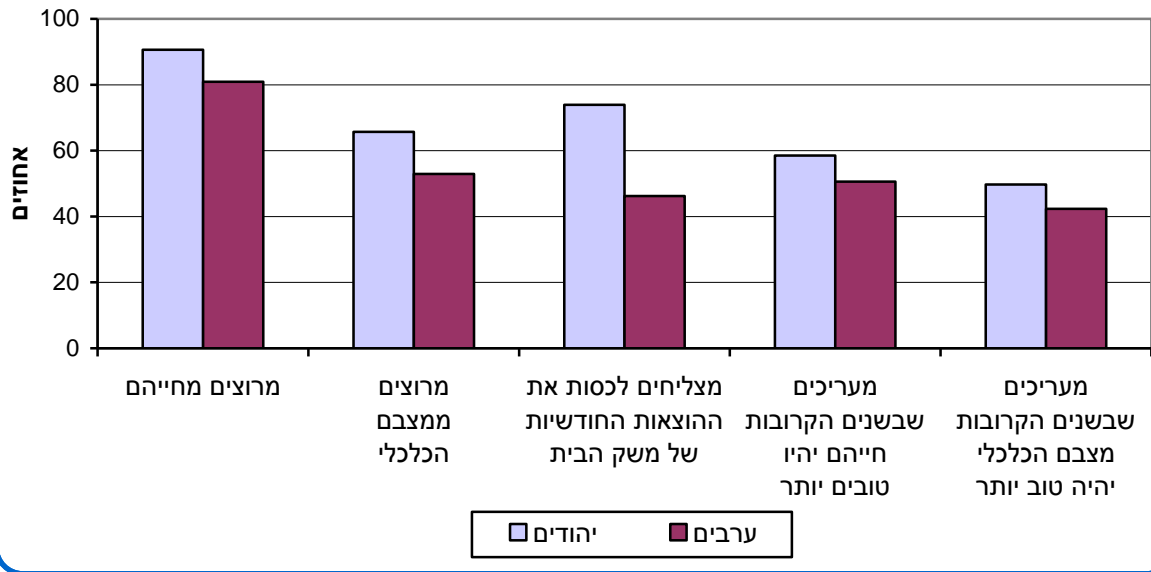

2. תחושת עוני

11% מבני 20 ומעלה (כ-633 אלף איש) **הרגישו עניים בשנה האחרונה**.⁵ 28% מהערבים הרגישו עניים, לעומת 8% מהיהודים. אחוז המרגישים עניים גבוה יותר בקרב צעירים: 13% מבני 20–44, 12% מבני 45–64 ו-7% מבני 65 ומעלה. 10% מהנשואים, 17% מהגרושים, 12% מהאלמנים ו-14% מהרווקים הרגישו עניים בשנה האחרונה. 20% מהבלתי מועסקים הרגישו עניים, לעומת 15% ממי שאינם בכוח העבודה ו-10% מהמועסקים. בקרב בני 25–64, במשקי בית שבהם שני בני הזוג אינם עובדים 27% הרגישו עניים, לעומת 17% במשקי בית שבהם אחד מבני הזוג עובד ו-6% במשקי בית שבהם שני בני הזוג עובדים.

תחושת עוני מלווה במצוקות נוספות, באחוזים גבוהים ביחס לכלל בני 20 ומעלה: 28% ממי שהרגישו עניים בשנה האחרונה מדווחים כי הם אינם מרוצים מחייהם (לעומת 11% מכלל האוכלוסייה); ל-18% אין על מי לסמוך בשעת משבר או מצוקה (7% מכלל האוכלוסייה); ל-29% דאגות מפריעות לישון לעיתים קרובות (14% מכלל האוכלוסייה); 21% מרגישים שהם אינם מצליחים להתמודד עם בעיותיהם (7% מכלל האוכלוסייה).

⁵ ב-12 החודשים שקדמו לריאיון. מכאן ואילך, בכל מקום שמוזכר בו תקופה "אחרונה" הכוונה לתקופה שלפני הריאיון.

לאורך השנים ניכרת ירידה באחוז בני 20 ומעלה שאינם מצליחים כלל לכסות את הוצאות משק הבית.

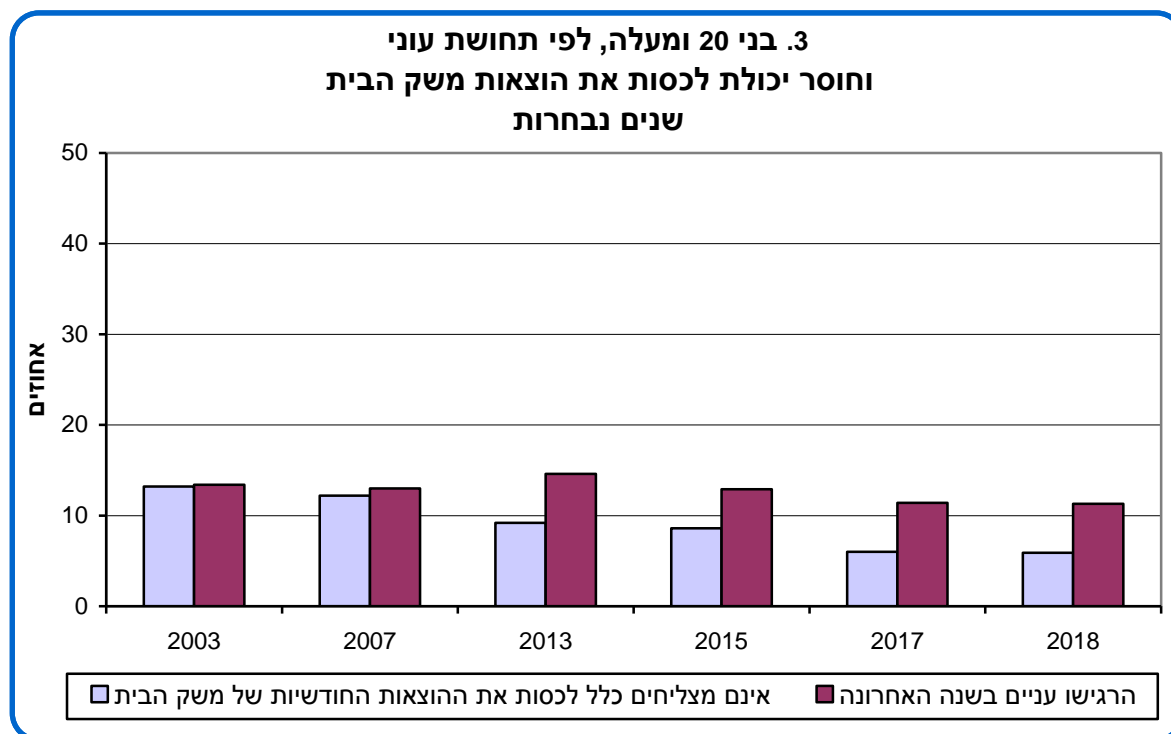

3. ויתורים בשל קשיים כלכליים

ויתורים בתזונה

7% מבני 20 ומעלה (כ-380 אלף איש) מדווחים כי בשנה האחרונה הם ויתרו על ארוחה חמה לפחות פעם ביומיים בשל קשיים כלכליים: 16% מהערבים ו-5% מהיהודים; 7% מהנשואים ו-13% מהגרועים; 18% מהגרים במשקי בית שבהם ההכנסה הממוצעת לנפש היא עד 2,000 ש"ח.

אחוז בני 20 ומעלה שוויתרו על ארוחה חמה בשל קשיים כלכליים ירד מ-11% בשנת 2013 ל-7% בשנת 2018.

ויתורים בתחום הבריאות

67% מבני 20 ומעלה (כ-3.8 מיליון איש) נזקקו לתרופות במרשם רופא בשנה האחרונה. 7% מהם (כ-267 אלף איש) ויתרו על רכישת התרופות בשל קשיים כלכליים: 17% מהערבים לעומת 5% מהיהודים; 7% מהנשואים לעומת 14% מהגרועים; 20% מהגרים במשקי בית שבהם ההכנסה הממוצעת לנפש היא עד 2,000 ש"ח, 9% מהגרים במשקי בית שבהם ההכנסה לנפש היא עד 2,001-4,000 ש"ח ו-2% מהגרים במשקי בית שבהם ההכנסה לנפש גבוהה מ-4,000 ש"ח; 20% מהמדווחים כי מצב בריאותם אינו טוב וזקוקים לתרופות, ויתרו עליהן בשל קשיים כלכליים.

56% מבני 20 ומעלה (כ-3.1 מיליון איש) **נזקקו לטיפול רפואי** בשנה האחרונה. 9% מהם (כ-291 אלף איש) **ויתרו על הטיפול** בשל קשיים כלכליים: 16% מהערבים לעומת 8% מהיהודים; 20% מהגרים במשקי בית שבהם ההכנסה הממוצעת לנפש היא עד 2,000 ש"ח, 11% מהגרים במשקי בית שבהם ההכנסה לנפש היא 2,001–4,000 ש"ח ו-4% מהגרים במשקי בית שבהם ההכנסה לנפש גבוהה מ-4,000 ש"ח.

4. שביעות רצון מהדירה ומאזור המגורים

88% מבני 20 ומעלה **מרוצים באופן כללי מהדירה** שהם גרים בה (39% מרוצים מאוד ו-49% מרוצים). הגרים בדירה בבעלותם מרוצים מהדירה יותר מהגרים בשכירות (93% ו-79%, בהתאמה).

84% **מרוצים מהיחסים עם השכנים** (30% מרוצים מאוד ו-54% מרוצים), ו-14% אינם מרוצים.

הישראלים מרוצים באופן כללי מאזור מגוריהם. בחינה של היבטים שונים של אזור המגורים מעלה פערים בין יהודים לערבים ובין תושבי הערים הגדולות (100,000 תושבים ויותר).

84% **מרוצים באופן כללי מאזור מגוריהם** (37% מרוצים מאוד ו-47% מרוצים). יהודים מרוצים מאזור המגורים יותר מערבים (87% ו-70%, בהתאמה).

מתוך הערים הגדולות, האחוזים הגבוהים ביותר של מרוצים מאזור המגורים נצפו בכפר סבא (96%) ובתל אביב-יפו (91%). האחוזים הנמוכים ביותר של מרוצים מאזור המגורים נמצאו בירושלים (73%); 87% מהיהודים ו-49% מהערבים) ובבת ים (79%).

56% **מרוצים מהניקיון באזור מגוריהם**. יהודים מרוצים יותר מערבים (60% ו-41%, בהתאמה). מתוך הערים הגדולות, האחוזים הגבוהים ביותר של מרוצים מהניקיון באזור המגורים נמצאו בכפר סבא (77%) ובראשון לציון (65%).

**4. בני 20 ומעלה המרוצים מהניקיון באזור מגוריהם
בערים הגדולות (100,000 תושבים ויותר)
2018**

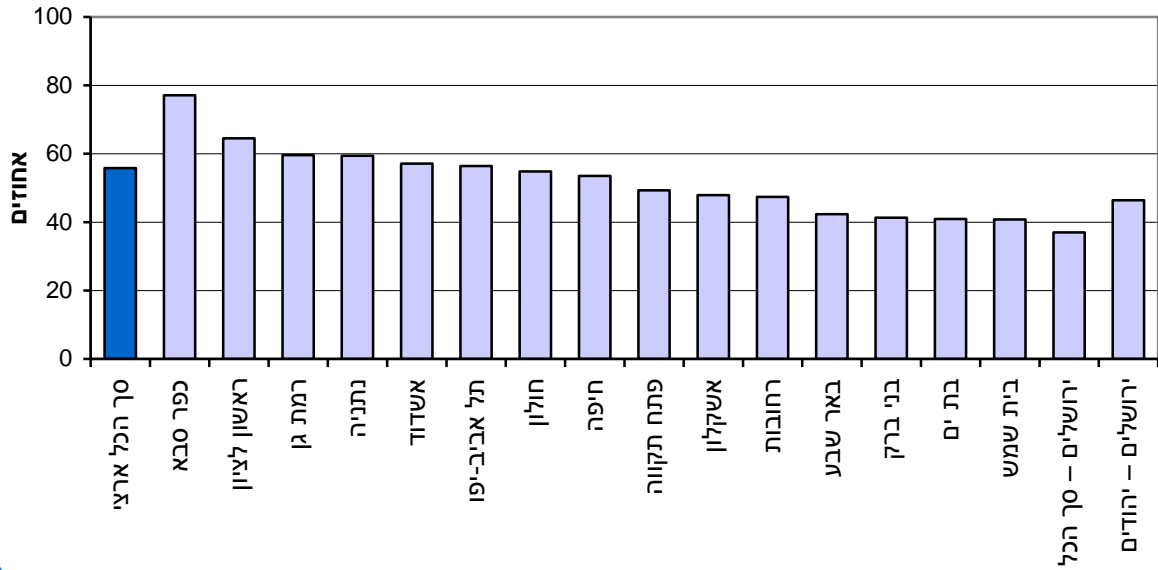

58% מרוצים מכמות השטחים הירוקים, הגנים הציבוריים והפארקים באזור מגוריהם. מתוך הערים הגדולות, בכפר סבא וברמת גן נמצאו האחוזים הגבוהים ביותר של מרוצים מכמות השטחים הירוקים (84% ו-77%, בהתאמה). אחוזים נמוכים נצפו בירושלים (37%; 57% מהיהודים) ובבני ברק.

**5. בני 20 ומעלה המרוצים מכמות השטחים הירוקים,
הגנים הציבוריים והפארקים באזור מגוריהם
בערים הגדולות (100,000 תושבים ויותר)
2018**

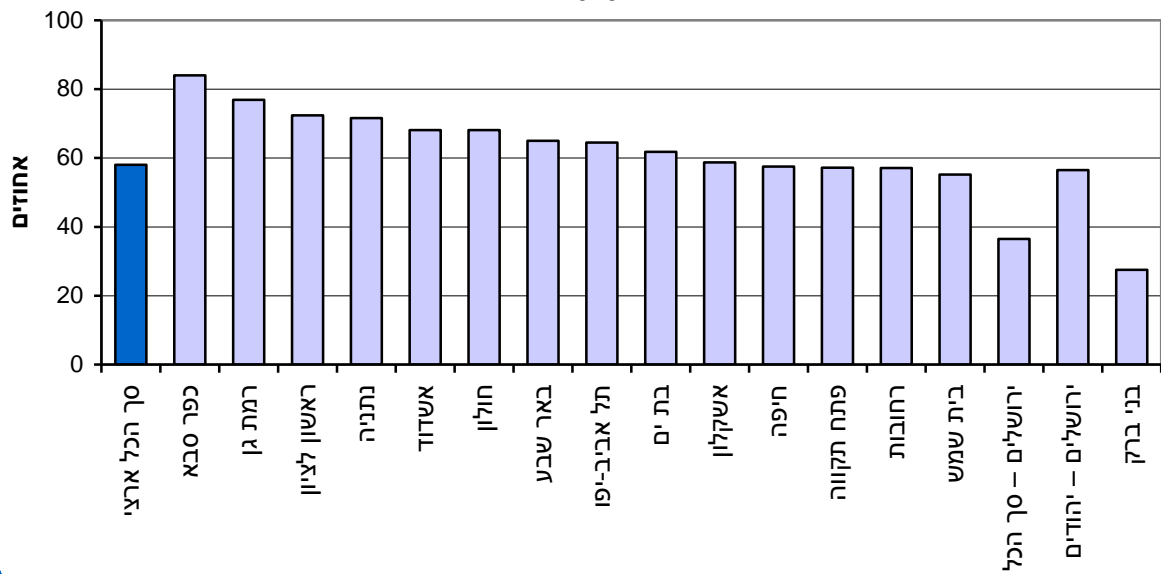

38% מרוצים מהתחבורה הציבורית באזור מגוריהם. מתוך הערים הגדולות, האחוזים הגבוהים ביותר של מרוצים מהתחבורה הציבורית נצפו בבת ים (56%), בנתניה (54%), בחיפה ובבני ברק (53% בכל עיר). האחוזים הנמוכים ביותר נצפו בירושלים (36%); 39% מהיהודים ו-29% מהערבים) ובראשון לציון (36%). בתל אביב-יפו 42% מרוצים מהתחבורה הציבורית.

ל-33% מפריע זיהום האוויר באזור מגוריהם. מתוך הערים הגדולות, האחוזים הגבוהים ביותר נצפו בחיפה (54%) ובבני ברק (45%). האחוזים הנמוכים ביותר נצפו בכפר סבא ובבית שמש. בתל אביב-יפו זיהום האוויר מפריע ל-40%, ובירושלים הוא מפריע ל-28% (ללא פער ניכר בין יהודים לערבים).

76% מרגישים בטוחים ללכת לבדם בשעות החשכה באזור מגוריהם: 86% מהגברים ו-66% מהנשים; 70% מבני 65 ומעלה. מתוך הערים הגדולות, האחוזים הגבוהים ביותר של החשים ביטחון נמצאו בכפר סבא ובבית שמש (85% בכל עיר), והאחוז הנמוך ביותר – בבת ים (57%). 21% אינם מרגישים בטוחים ללכת לבדם באזור מגוריהם (כ-3% אינם יוצאים מן הבית בשעות החשכה).

5. דת ומידת דתיות⁶

78% מאוכלוסיית ישראל בני 20 ומעלה הם יהודים, 15% – מוסלמים ו-3% – נוצרים (ערבים ולא-ערבים). היתר הם דרוזים, חסרי דת או אתאיסטים.

יהודים

10% מהיהודים מגדירים עצמם חרדים, 11% – דתיים, 13% – מסורתיים-דתיים, 22% – מסורתיים-לא כל כך דתיים ו-43% – לא דתיים, חילונים. אחוז החרדים גבוה יותר בקרב צעירים: 15% מבני 20–44 מגדירים עצמם חרדים, לעומת 4% בלבד מבני 65 ומעלה.

מידת הדתיות של בית ההורים (בגיל 15): 29% מהחרדים מעידים כי גדלו בבית לא-חרדי בהיותם בני 15. 22% מהחילונים גדלו בבית לא-חילוני בהיותם בני 15.

⁶ הנתונים בנושא דת ומידת דתיות מפורטים בלוח הגרעין מס' 13 ובלוח השנתי מס' 32.

**לוח א. יהודים בני 20 ומעלה, לפי מידת הדתיות שלהם כיום
ומידת הדתיות של בית ההורים (בגיל 15)
2018**

אחוזים

מידת דתיות של בית ההורים (בגיל 15)						מידת דתיות כיום
לא דתי, חילוני	מסורתי- לא כל כך דתי	מסורתי-דתי	דתי	חרדי	סך הכל(1)	
6	5	7	10	71	100	חרדים
7	6	13	72	(3)	100	דתיים
9	11	59	19	2	100	מסורתיים-דתיים
18	48	21	12	..	100	מסורתיים-לא כל כך דתיים
78	13	6	3	..	100	לא דתיים, חילונים

(1) כולל לא ידוע; הנתונים אינם מסתכמים בהכרח לסך הכל בשל עיגול המספרים.
() = נתונים בעלי טעות דגימה יחסית של 15%–30% (רמת מהימנות בינונית).
.. = נתונים בעלי טעות דגימה יחסית של יותר מ-30% (רמת מהימנות נמוכה).

19% מהיהודים בני 20 ומעלה (כ-830 אלף איש) מדווחים כי כיום הם **דתיים פחות** מבעבר: 4% מהדתיים, 16% מהמסורתיים-דתיים, 26% מהמסורתיים-לא כל כך דתיים ו-25% מהחילונים. אחוזים גבוהים של יהודים שנעשו דתיים פחות מבעבר נמצאו בקרב מי שגדלו בבית דתי (30%) ובקרב בני 30–34 (23%).

18% מהיהודים בני 20 ומעלה (כ-780 אלף איש) מדווחים כי כיום הם **דתיים יותר** מבעבר: 39% מהחרדים, 42% מהדתיים, 30% מהמסורתיים-דתיים, 17% מהמסורתיים-לא כל כך דתיים ו-4% מהחילונים. אחוזים גבוהים של יהודים שנעשו דתיים יותר מבעבר נמצאו בקרב הגרים במשקי בית שבהם ההכנסה לנפש היא עד 2,000 ש"ח (28%) או 2,001–4,000 ש"ח (24%). 20% מעולי 1990 ואילך מבריה"מ (לשעבר) נעשו דתיים יותר מבעבר.

63% מבני 20 ומעלה לא שינו את מידת הדתיות שלהם במהלך חייהם.

כ-250 אלף מבני 20 ומעלה (6% מהיהודים) **מגדירים את עצמם "חוזרים בתשובה"**: 20% מהחרדים, 21% מהדתיים ו-8% מהמסורתיים-דתיים. 32% מהחוזרים בתשובה גדלו בבית חילוני, 20% – בבית מסורתי-לא כל כך דתי, 30% – בבית מסורתי-דתי ו-15% – בבית דתי. 69% מהחוזרים בתשובה הם ילידי ישראל, ו-24% נולדו ביבשת אירופה או ביבשת אמריקה.

מוסלמים

71% מהמוסלמים בני 20 ומעלה מגדירים את עצמם דתיים מאוד או דתיים, 22% – לא כל כך דתיים ו-7% – לא דתיים.

31% מהמוסלמים (כ-255 אלף איש) מדווחים כי כיום הם **דתיים יותר** מבעבר. התחזקות בדת בקרב מוסלמים מאפיינת נשים יותר מגברים: 39% מהנשים מעידות כי נעשו דתיות יותר במהלך חייהן, לעומת 23% מהגברים. התחזקות בדת מאפיינת מבוגרים יותר מצעירים: 27% מבני 20–29, 31% מבני 30–64 ו-44% מבני 65 ומעלה מעידים כי נעשו דתיים יותר במהלך חייהם.

3% מהמוסלמים מדווחים כי כיום הם **דתיים פחות** מבעבר.

6. הערכה עצמית של מצב הבריאות

יותר ממחצית בני 20 ומעלה (55%) מדווחים כי **מצב בריאותם טוב מאוד**, ו-29% מדווחים כי מצב בריאותם טוב. 16% מדווחים כי מצב בריאותם לא כל כך טוב או כלל לא טוב – 15% מהגברים ו-17% מהנשים. אחוז המדווחים על מצב בריאות לא טוב עולה עם הגיל ומגיע ל-55% בקרב בני 75 ומעלה. אחוז המדווחים על מצב בריאות לא טוב גבוה יותר בקרב הערבים בכל קבוצות הגיל.

נמצא קשר שלילי בין רמת ההכנסה לבין ההערכה העצמית של מצב הבריאות: ככל שרמת ההכנסה עולה, כך אחוז המדווחים על מצב בריאות לא טוב – יורד: מ-24% בקרב הגרים במשקי בית שבהם ההכנסה הממוצעת לנפש היא עד 2,000 ש"ח ל-11% בקרב הגרים במשקי בית שבהם ההכנסה לנפש גבוהה מ-4,000 ש"ח.

7. מוגבלות תפקודית חמורה⁷

ל-14% מבני 20 ומעלה (כ-786 אלף איש) יש **מוגבלות תפקודית חמורה**:⁸ ל-15% מהנשים ול-13% מהגברים. שכיחות המוגבלות התפקודית החמורה עולה עם הגיל: 24% בקרב בני 65–74 (25% מהגברים ו-24% מהנשים) ו-54% בקרב בני 75 ומעלה (44% מהגברים ו-61% מהנשים).

⁷ אדם עם מוגבלות תפקודית חמורה הוא מי שמתקשה קושי רב, או שאינו יכול כלל, לעשות אחת או יותר מהפעולות האלה: לראות, לשמוע, ללכת או לעלות במדרגות, להתלבש או להתרחץ, לזכור או להתרכז. בהתאם [להמלצות האו"ם להגדרת מוגבלות](#).

⁸ אחוז האנשים עם מוגבלות באוכלוסייה גבוה יותר בפועל, כיוון שהנתונים אינם כוללים דיירי מוסדות טיפוליים וסיעודיים, שלא נכללו בסקר, וכן נדגמים שלא יכלו להתראיין לסקר בשל מוגבלותם.

6. בני 20 ומעלה עם מוגבלות תפקודית חמורה, לפי מין וגיל
2018

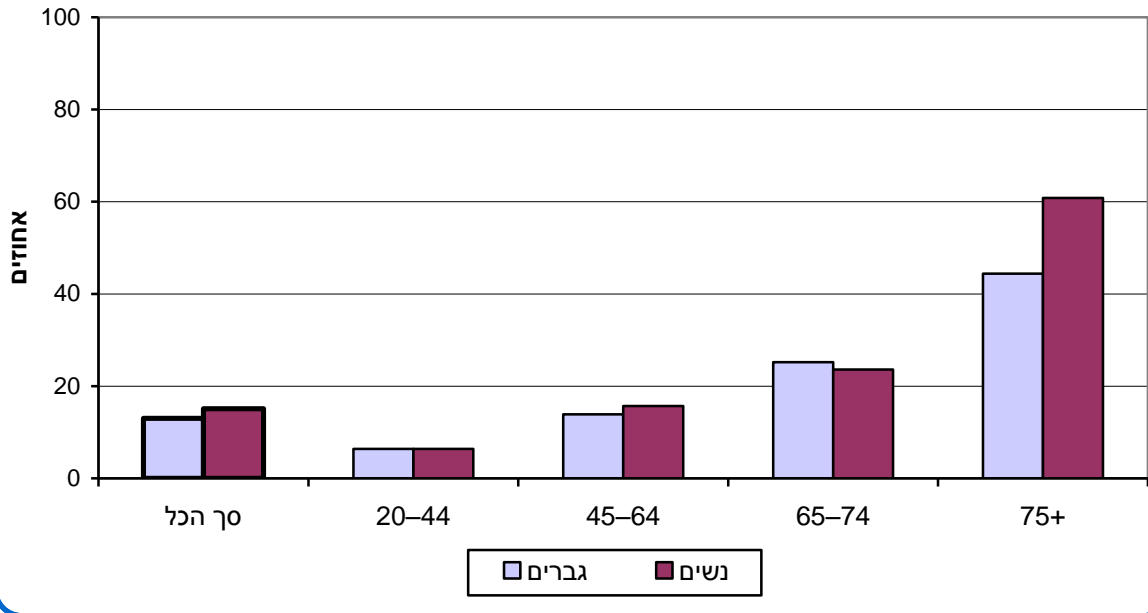

המוגבלות השכיחה ביותר בכלל האוכלוסייה היא ללכת או לעלות במדרגות. המוגבלות השנייה בשכיחותה בקרב בני 20 ומעלה היא לזכור או להתרכז, ובקרב בני 65 ומעלה – להתרחץ או להתלבש.

7. בני 20 ומעלה עם מוגבלות תפקודית חמורה, לפי סוג מוגבלות וגיל
2018

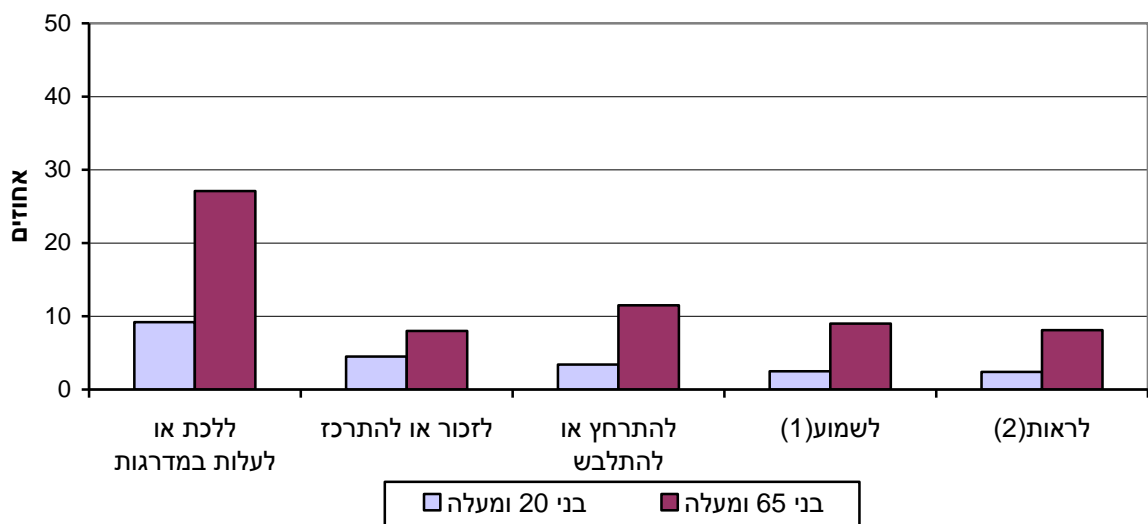

(1) קושי לשמוע גם כשמרכיבים מכשיר שמיעה.
(2) קושי לראות גם כשמרכיבים משקפי ראייה.

מוגבלות, השכלה, תעסוקה ועמדות בנוגע לעבודה

48% מבני 25–64 עם מוגבלות תפקודית חמורה הם **חסרי תעודת בגרות**, לעומת 28% מהאנשים ללא מוגבלות. ל-20% מהאנשים עם מוגבלות יש **תעודה אקדמית**, לעומת 40% מהאנשים ללא מוגבלות. כמו כן אנשים עם מוגבלות מועסקים פחות, עובדים פחות בעבודות הקשורות לתחום לימודיהם ומשתכרים פחות.

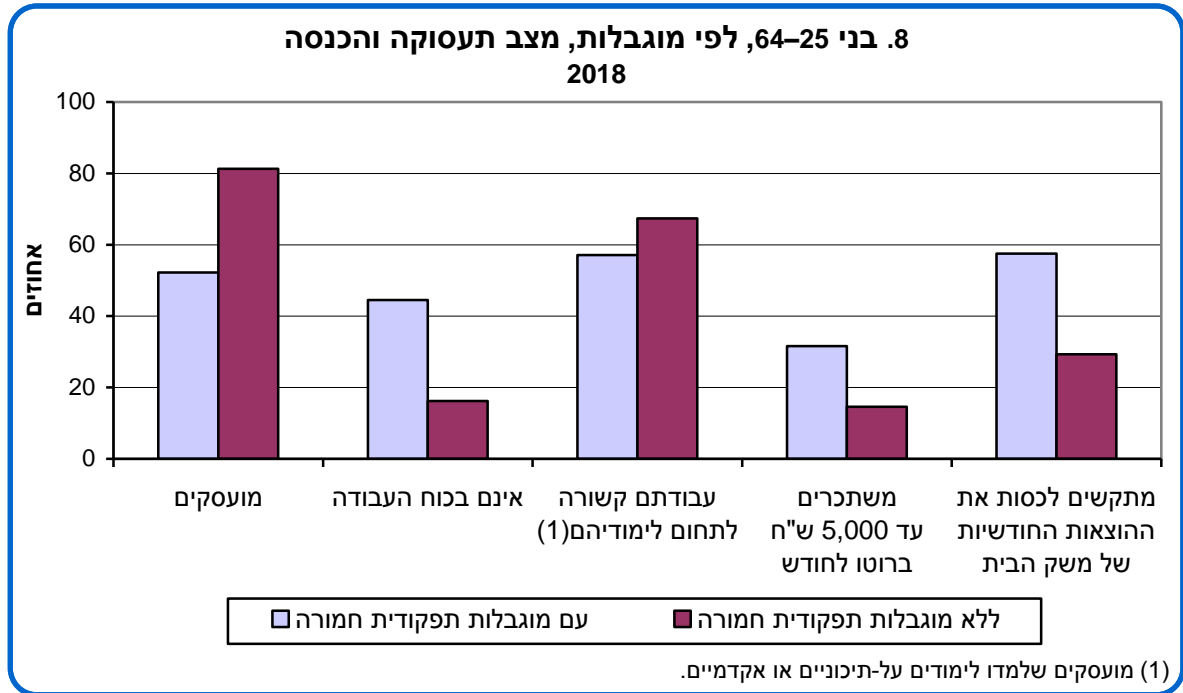

מועסקים עם מוגבלות תפקודית חמורה מרוצים פחות מעבודתם ומהכנסתם וחוששים יותר לאבד את עבודתם.

**9. מועסקים בני 25–64, לפי מוגבלות ועמדות בנוגע לעבודה
2018**

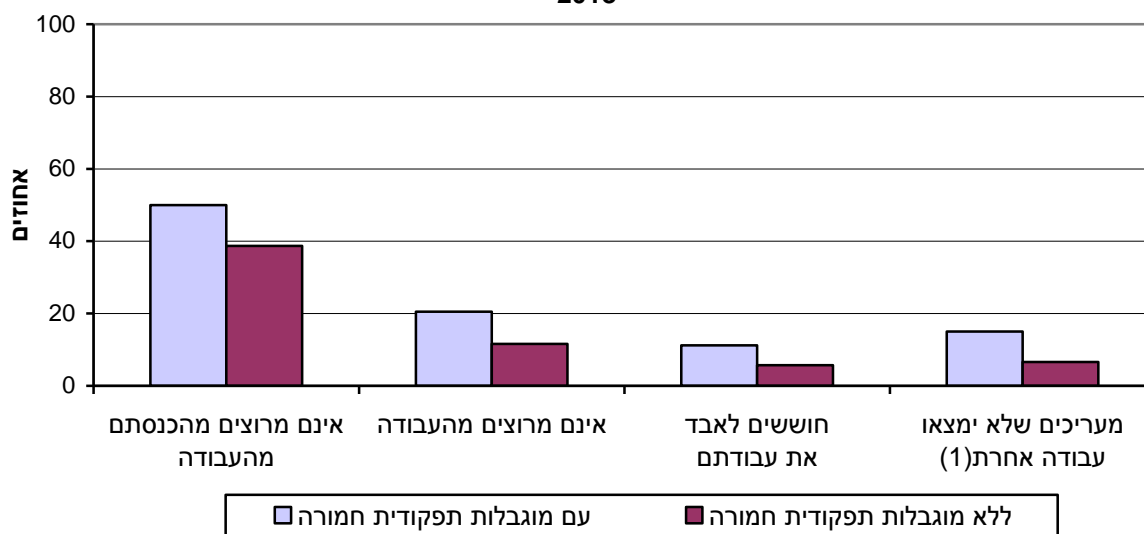

(1) השיבו "אין סיכוי כלל" על השאלה "אם תאבד את עבודתך, מה הסיכוי כי תמצא עבודה אחרת, לפחות ברמת ההכנסה שיש לך כיום?".

מוגבלות, תחושת בדידות והערכת החיים והמצב הכלכלי

אנשים עם מוגבלות תפקודית חמורה חשים יותר בדידות, יש להם פחות קשרים חברתיים, והם מרוצים פחות מחייהם ואופטימיים פחות בנוגע לעתידם.

לוח ב. בני 20 ומעלה, לפי גיל, מוגבלות, תחושת בדידות והערכת החיים והמצב הכלכלי 2018

אחוזים

בני 65 ומעלה ללא מוגבלות תפקודית חמורה	בני 65 ומעלה עם מוגבלות תפקודית חמורה	בני 20–64 ללא מוגבלות תפקודית חמורה	בני 20–64 עם מוגבלות תפקודית חמורה	
6	22	4	16	חשים בדידות לעיתים קרובות
8	12	5	15	חשים שאין להם על מי לסמוך בשעת משבר או מצוקה
13	27	7	16	אין להם קשר עם חברים
8	22	8	28	אינם מרוצים מחייהם
12	24	3	13	מעריכים שבשנים הקרובות חייהם יהיו טובים פחות
24	38	35	61	אינם מרוצים ממצבם הכלכלי
9	15	6	10	מעריכים שבשנים הקרובות מצבם הכלכלי יהיה טוב פחות

8. נהיגה

ל-76% מבני 20 ומעלה (כ-4.2 מיליון איש) יש רישיון נהיגה. ל-86% מהגברים יש רישיון לעומת 66% מהנשים, ול-77% מהיהודים יש רישיון לעומת 68% מהערבים. בקרב היהודים 86% מהחילונים הם בעלי רישיון נהיגה, לעומת 45% מהחרדים.

אחוז בעלי רישיון הנהיגה יורד עם הגיל, מ-80% בקרב בני 20–44 ל-43% בקרב בני 75 ומעלה.

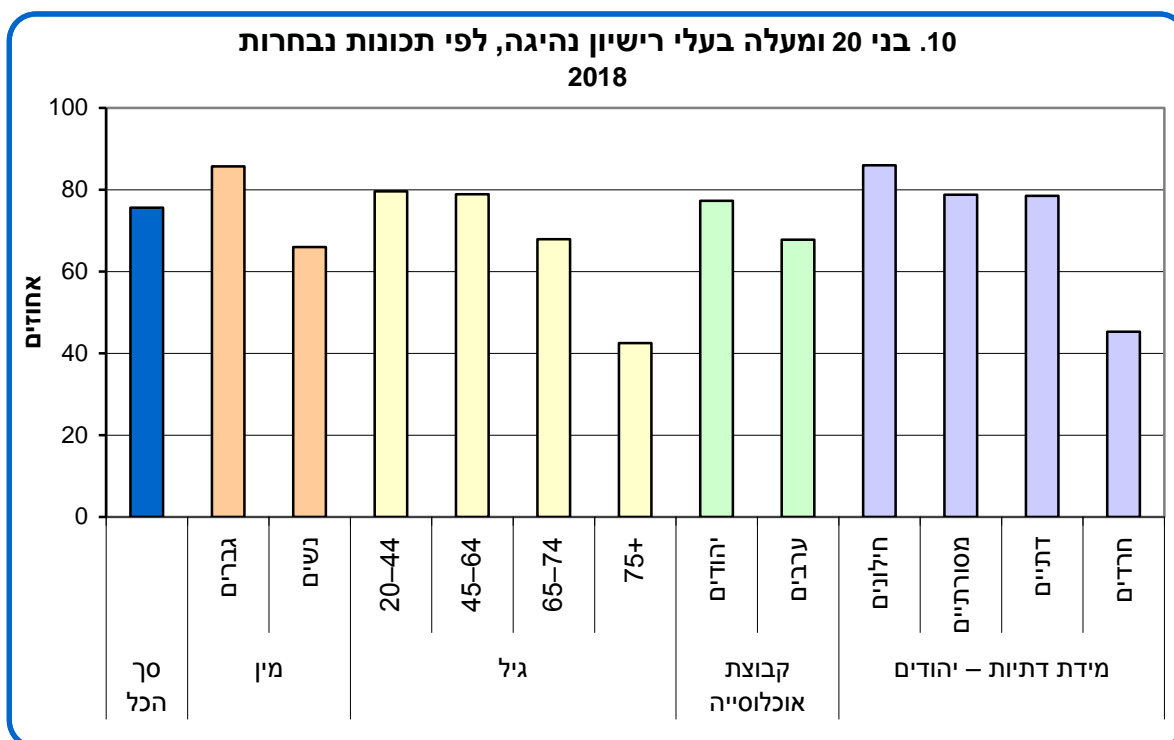

נמצא קשר בין ההכנסה הממוצעת לנפש במשק הבית לבין החזקת רישיון נהיגה: 57% מהגרים במשקי בית שבהם ההכנסה לנפש היא עד 2,000 ש"ח הם בעלי רישיון נהיגה. האחוז גבוה יותר בקרב הגרים במשקי בית שבהם ההכנסה לנפש היא 2,001–4,000 ש"ח (70%) ובקרב הגרים במשקי בית שבהם ההכנסה לנפש גבוהה מ-4,000 ש"ח (87%).

נמצא קשר בין מצב הבריאות לבין החזקת רישיון נהיגה: בקרב בני 20–74, ל-81% מהמעריכים שמצב בריאותם טוב יש רישיון נהיגה, לעומת 59% מהמעריכים שמצב בריאותם אינו טוב.

רישיון נהיגה, תעסוקה והכנסה מעבודה בגילי העבודה 25–64

בקרב בני 25–64 (גילי העבודה העיקריים) ל-88% מהמועסקים, ל-71% מהבלתי מועסקים ול-58% ממי שאינם בכוח העבודה יש רישיון נהיגה. נמצא קשר בין ההכנסה מעבודה לבין החזקת רישיון נהיגה: 71% מהמועסקים שהכנסתם היא עד 4,000 ש"ח ו-78% מהמועסקים שהכנסתם היא 4,001–7,500 ש"ח הם בעלי רישיון נהיגה. האחוז גבוה יותר בקרב מועסקים המשתכרים 7,501–14,000 ש"ח (93%) ובקרב מועסקים המשתכרים יותר מ-14,000 ש"ח (99%).

תדירות נהיגה

56% מבני 20 ומעלה (כ-3.1 מיליון איש; 74% מבעלי הרישיון) נוהגים 5–7 פעמים בשבוע, 6% נוהגים 3–4 פעמים בשבוע, 9% נוהגים פעמיים בשבוע או פחות, ו-5% (7% מבעלי הרישיון) אינם נוהגים כלל.

66% מהגברים נוהגים 5–7 פעמים בשבוע, לעומת 46% מהנשים. 6% מהנשים (9% מבעלות הרישיון) אינן נוהגות כלל, לעומת 4% מהגברים.

56% מהיהודים נוהגים 5–7 פעמים בשבוע, לעומת 53% מהערבים.

60% מבני 20–64 (76% מבעלי הרישיון), 43% מבני 65–74 ו-20% מבני 75 ומעלה נוהגים 5–7 פעמים בשבוע. 11% מבני 75 ומעלה, שהם יותר מרבע (26%) מבעלי הרישיון בגיל זה, אינם נוהגים כלל.

70% מבעלי תעודה אקדמית (78% מהאקדמאים בעלי רישיון) נוהגים 5–7 פעמים בשבוע, לעומת 36% ממי שהם חסרי תעודה על השכלה (67% מבעלי הרישיון חסרי תעודה).

69% מהגרים במשקי בית שבהם ההכנסה הממוצעת לנפש גבוהה מ-4,000 ש"ח נוהגים 5–7 פעמים בשבוע, לעומת 35% מהגרים במשקי בית שבהם ההכנסה לנפש היא עד 2,000 ש"ח.

73% מהמועסקים בני 25–64 נוהגים 5–7 פעמים בשבוע, לעומת 44% מהבלתי מועסקים ו-32% ממי שאינם בכוח העבודה.

90% מהמועסקים בני 25–64 שהכנסתם מהעבודה גבוהה מ-14,000 ש"ח נוהגים 5–7 פעמים בשבוע, לעומת 47% מהמועסקים שהכנסתם מהעבודה היא עד 4,000 ש"ח.

בקרב בני 20–74 62% מהמעריכים שמצב בריאותם טוב נוהגים 5–7 פעמים בשבוע, לעומת 36% מהמעריכים שמצב בריאותם אינו טוב.

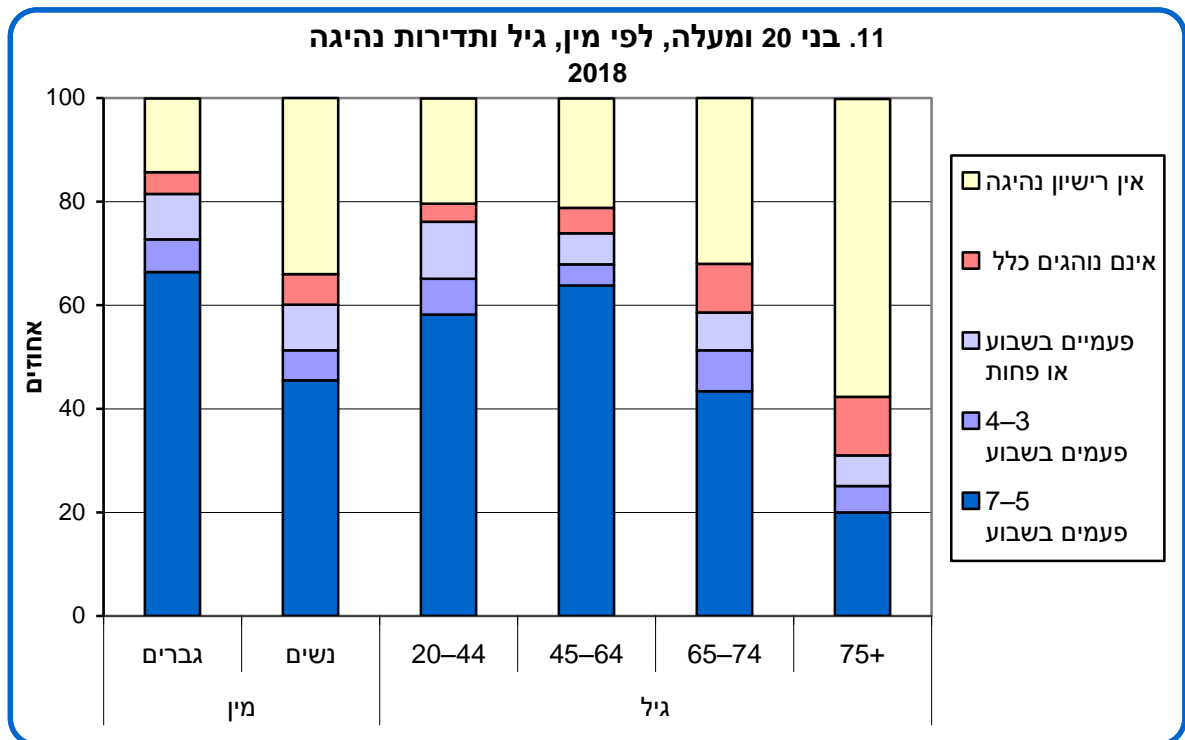

9. תעסוקה

שיעורי תעסוקה בגילי העבודה 25-64

בקרב היהודים שיעור התעסוקה של בני 25-64 נמצא במגמת עלייה לאורך השנים. בשנת 2018 היו מועסקים 84% מהגברים ו-83% מהנשים, לעומת 78% ו-66% בהתאמה, ב-2002.

בקרב החרדים שיעורי התעסוקה של גברים בני 25-64 היו בין 41%-ל-51% בשנים 2002-2018. בשנת 2018 שיעור התעסוקה של גברים חרדים היה 45%, ושל נשים חרדיות - 75%.

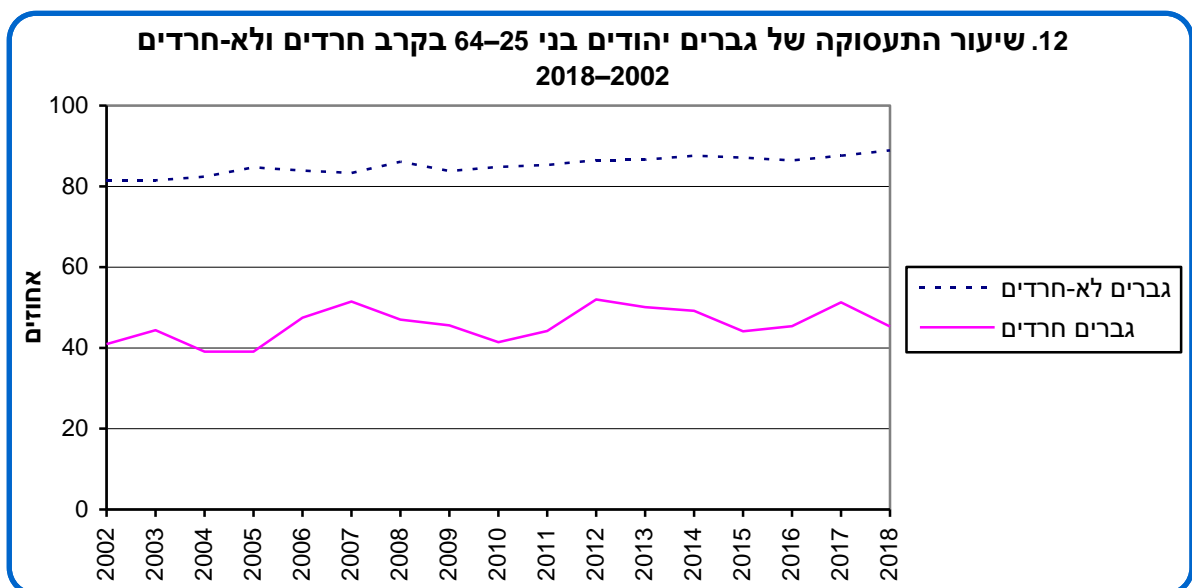

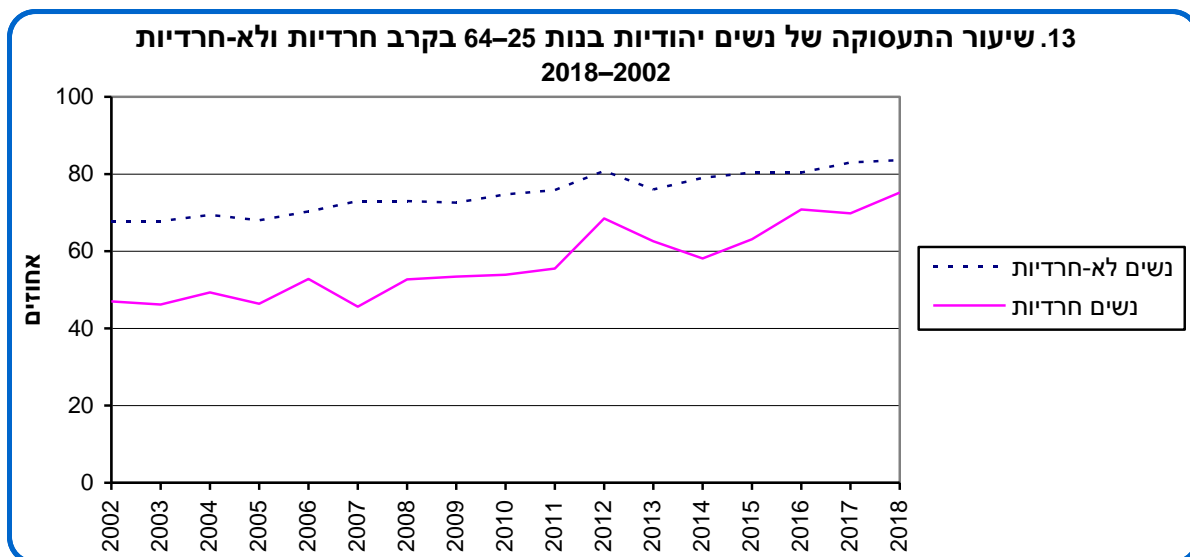

בקרב הערבים שיעור התעסוקה של בני 25-64 בשנת 2018 היה 57%. בשנה זו היו מועסקים 82% מהגברים ו-32% מהנשים, לעומת 65% מהגברים ו-20% מהנשים בשנת 2002.

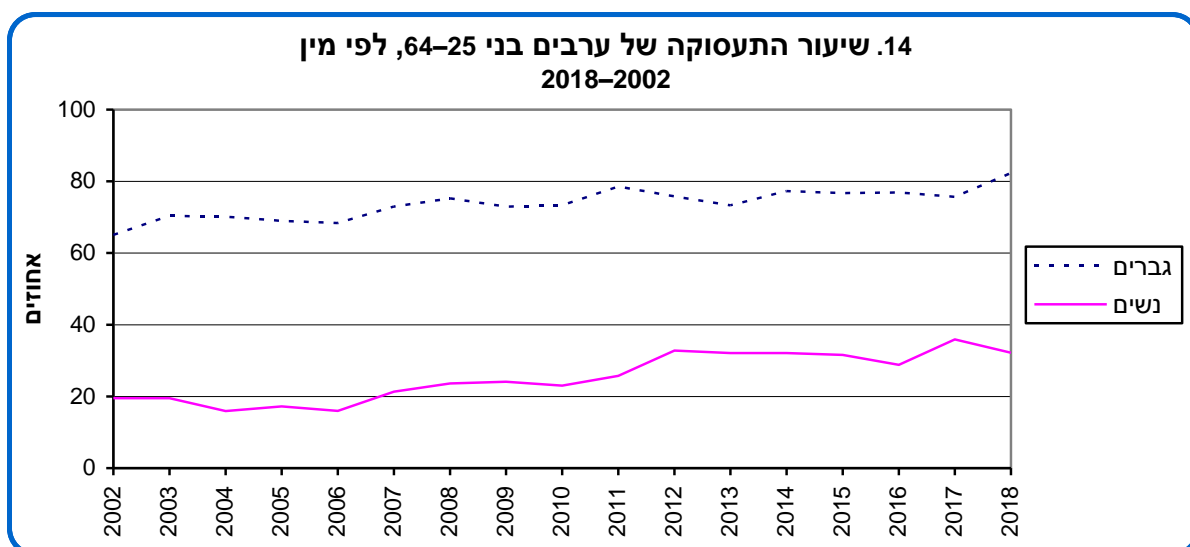

שביעות רצון מהעבודה ומההכנסה

88% מהמועסקים בני 25-64 **מרוצים מעבודתם** – 86% מהגברים ו-90% מהנשים; 89% מהיהודים ו-81% מהערבים; 88% מהשכירים ו-86% מהעצמאים.

שביעות הרצון מהעבודה עולה ככל שההכנסה גבוהה יותר: 80% מהמועסקים שהכנסתם היא עד 4,000 ש"ח, 85% מהמועסקים שהכנסתם היא 4,001-7,500 ש"ח, 89% מהמועסקים המשתכרים 7,501-14,000 ש"ח ו-94% מהמועסקים המשתכרים יותר מ-14,000 ש"ח.

60% מהמועסקים בני 25-64 **מרוצים מהכנסתם** מהעבודה – 63% מהגברים ו-57% מהנשים; 61% מהיהודים ו-57% מהערבים; 60% מהשכירים ו-62% מהעצמאים.

שביעות הרצון מההכנסה מעבודה עולה ככל שההכנסה גבוהה יותר: רק 46% מהמועסקים שהכנסתם היא עד 7,500 ש"ח מרוצים ממנה, לעומת 60% מהמועסקים המשתכרים 7,501–14,000 ש"ח ו-84% מהמועסקים המשתכרים יותר מ-14,000 ש"ח.

במשלחי היד השכיחים (כוללים יותר מ-80% מהמועסקים) אחוז המרוצים מהכנסתם הוא בין 44% ל-86%. בקרב עובדים סוציאליים ובקרב גננות ומורים בחינוך יסודי ניכר פער בין אחוז המרוצים מהעבודה (יותר מ-90% מ-44% ו-52%, בהתאמה).

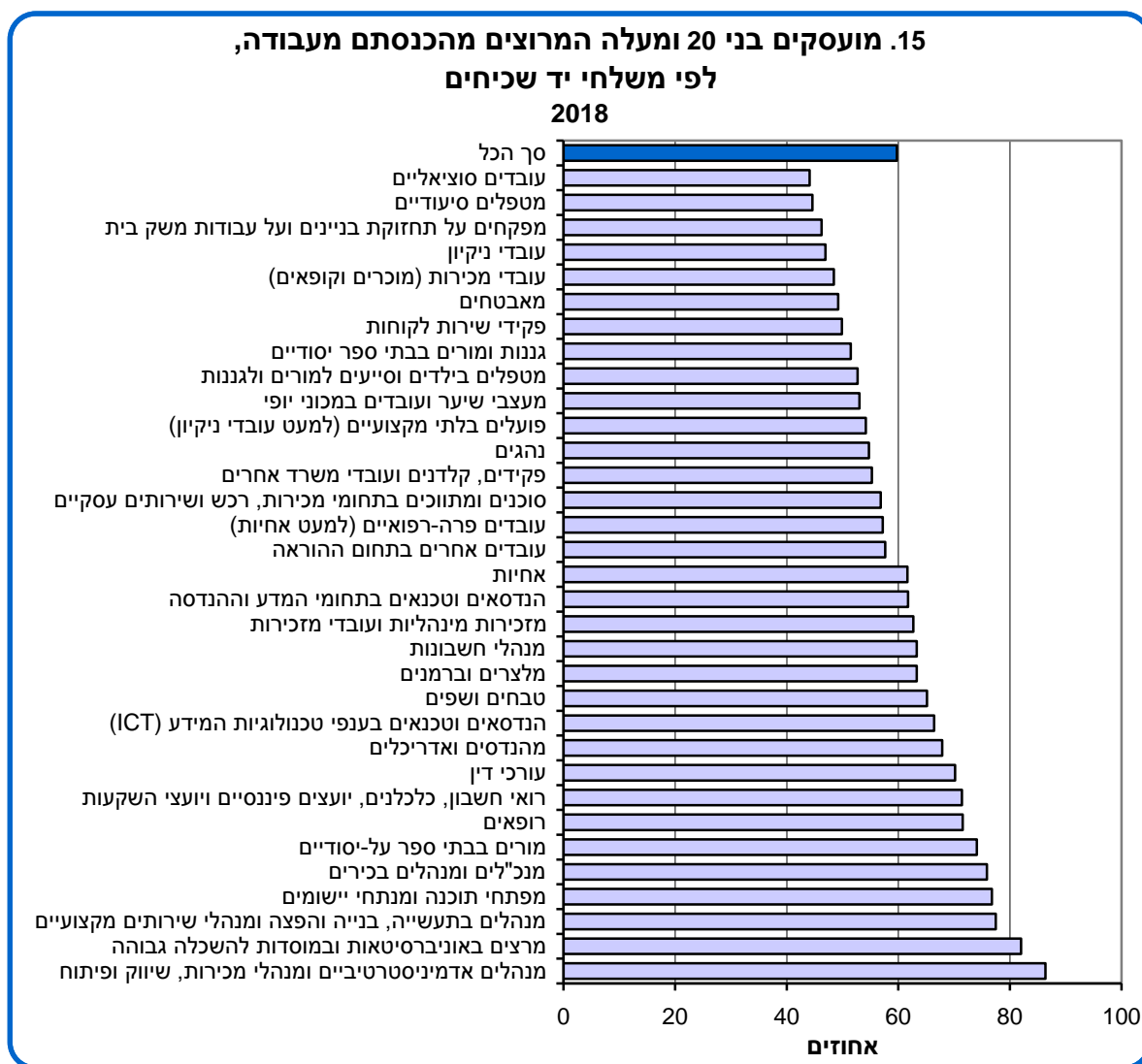

מרבית המועסקים בני 20 ומעלה (64%) אינם חוששים כלל לאבד את עבודתם בשנה הקרובה. במשלחי היד השכיחים אחוז המועסקים שאינם חוששים כלל לאבד את עבודתם הוא בין 51%-ל-83%:

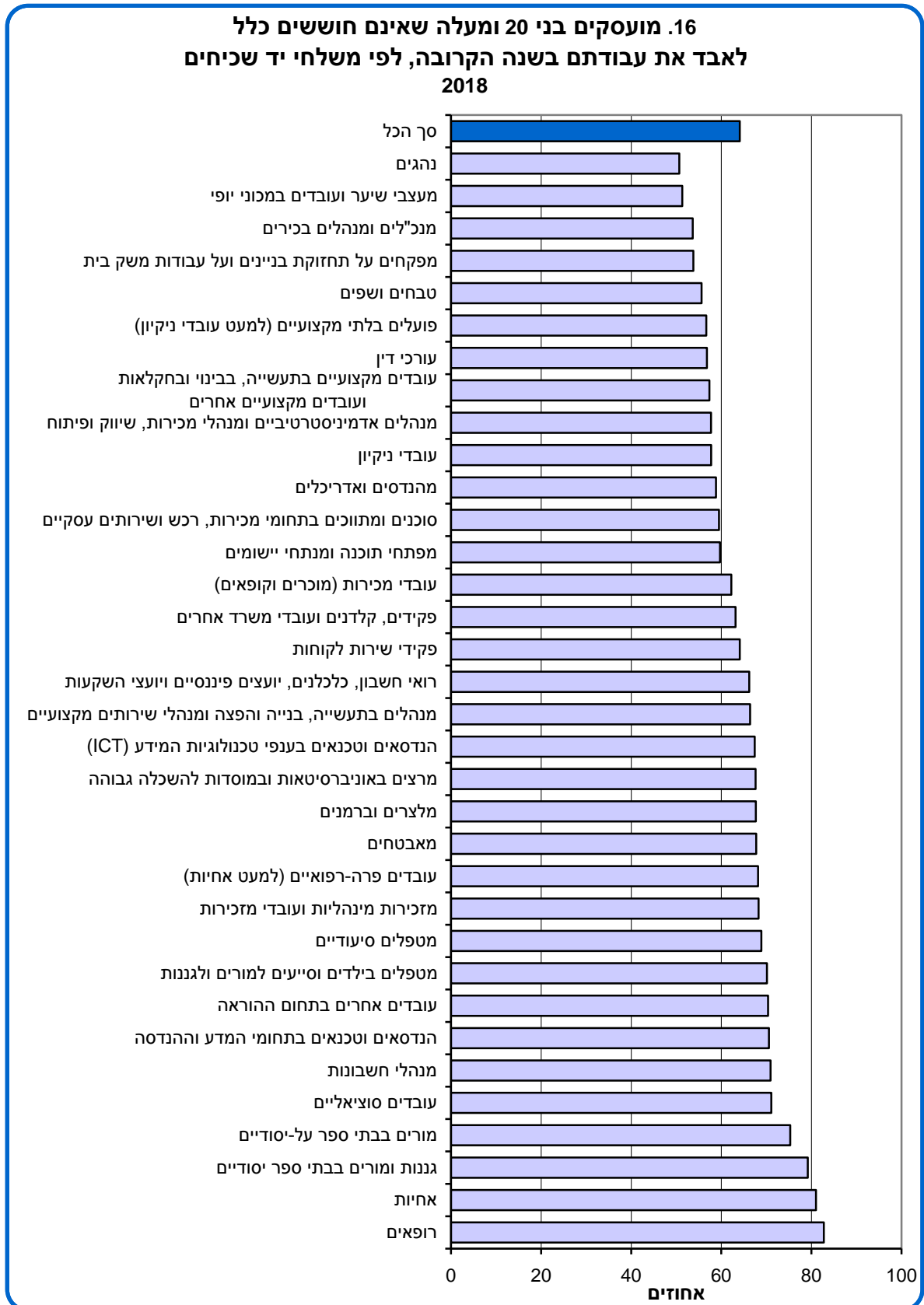

6% מהמועסקים בני 20 ומעלה **חוששים** (חשש גדול או חשש גדול מאוד) **לאבד את עבודתם** בשנה הקרובה (ירידה קלה לעומת האחוז בשנים הקודמות). ל-27% יש חשש קטן שיאבדו את העבודה.

63% מהמועסקים מעריכים שאם יאבדו את עבודתם יש **סיכוי גדול שימצאו עבודה אחרת**, לפחות ברמת ההכנסה שיש להם כיום.

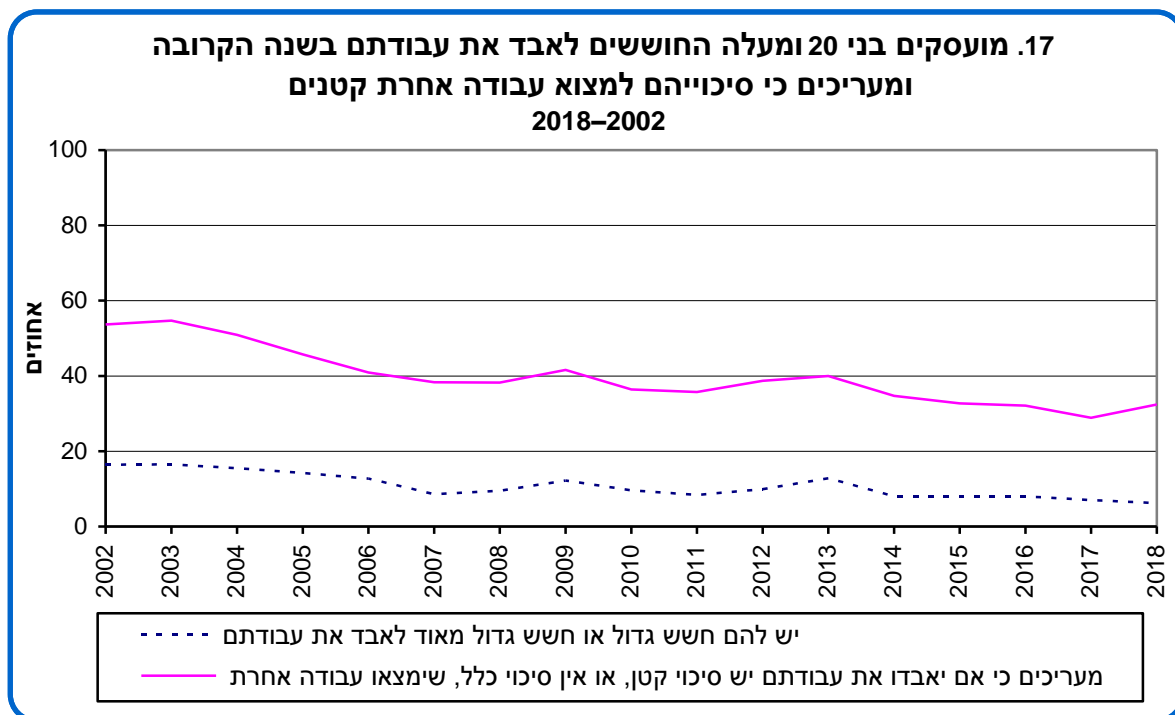

זכויות והטבות מהמעסיק

בתנאי העבודה של 89% מהשכירים נכללת **השתתפות המעסיק בתוכנית פנסיה**, כולל ביטוח מנהלים וקופת גמל. 86% מקבלים תשלום מלא בעבור ימי חופשה, ו-55% מקבלים תשלום מלא בעבור ימי מחלה. 35% מהשכירים מקבלים מהמעסיק השתתפות בתשלום בעבור קורסים והשתלמויות.

18. שכירים בני 20 ומעלה, לפי זכויות והטבות מהמעסיק
2018

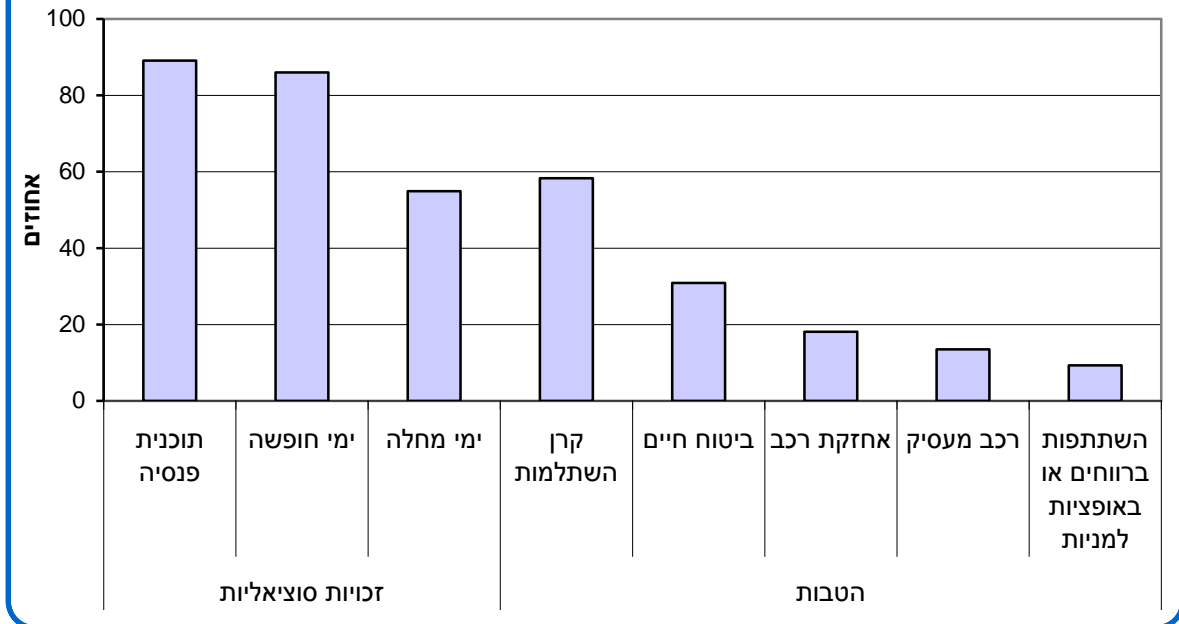

4% מהשכירים זכאים ל-1-10 ימי חופשה; 49% ל-11-20 ימים; 24% ל-21-30 ימים; 3% ל-31 ימים או יותר (20% לא ידעו לדווח על מספר ימי החופשה שהם זכאים להם).

מועסקים – יכולת לכסות את ההוצאות החודשיות של משק הבית; תחושת עוני

21% מהמועסקים מצליחים ללא קושי לכסות את ההוצאות החודשיות של משק הבית. 51% נוספים מצליחים לכסות את ההוצאות. 22% אינם מצליחים כל כך לכסות את ההוצאות, ו-5% נוספים אינם מצליחים כלל לכסות את ההוצאות (1% לא ידעו להעריך).

15% מהמועסקים חשו עניים במהלך חמש השנים האחרונות, ו-10% חשו עניים בשנה האחרונה.

עבודה בתחום הלימודים

כשני שלישים (65%) מהמועסקים שלמדו במוסד על-תיכון או במוסד אקדמי מדווחים כי **עבודתם קשורה לתחום לימודיהם**: עבודתם של 49% מהמועסקים קשורה במידה רבה לתחום לימודיהם, ושל 16% – קשורה במידה מסוימת. האחוז דומה בקרב גברים ובקרב נשים. עבודתם של 6% מהמועסקים אינה קשורה כל כך לתחום לימודיהם, ועבודתם של 27% נוספים אינה קשורה כלל לתחום לימודיהם.

בקרב בעלי משלח יד אקדמי נמצא אחוז גבוה במיוחד של מועסקים שעבודתם קשורה לתחום לימודיהם – 88% (אצל 74% העבודה קשורה ללימודים במידה רבה, ואצל 14% נוספים היא קשורה במידה מסוימת).

תעסוקה ויישוב המגורים

42% מהמועסקים בני 20 ומעלה **עובדים ביישוב מגוריהם**. 46% עובדים מחוץ ליישוב המגורים, ו-9% עובדים בכמה יישובים (כולל בחו"ל) (3% – לא ידוע).

מתוך הערים הגדולות (100,000 תושבים ויותר), 54% עובדים ביישוב מגוריהם. במחוז תל אביב ובמחוז המרכז (למעט בערים תל אביב-יפו ונתניה) מרבית התושבים עובדים מחוץ ליישוב מגוריהם. האחוז גבוה במיוחד בבתי ים, שבה 75% עובדים מחוץ לעיר. לעומת זאת בתל אביב-יפו, בנתניה, בחיפה, באשדוד, באשקלון ובבאר שבע יותר ממחצית המועסקים (55%–60%) עובדים ביישוב מגוריהם.

בירושלים, העיר הגדולה בישראל, 86% מהמועסקים עובדים בתוך העיר. האחוז דומה בקרב יהודים ובקרב ערבים.

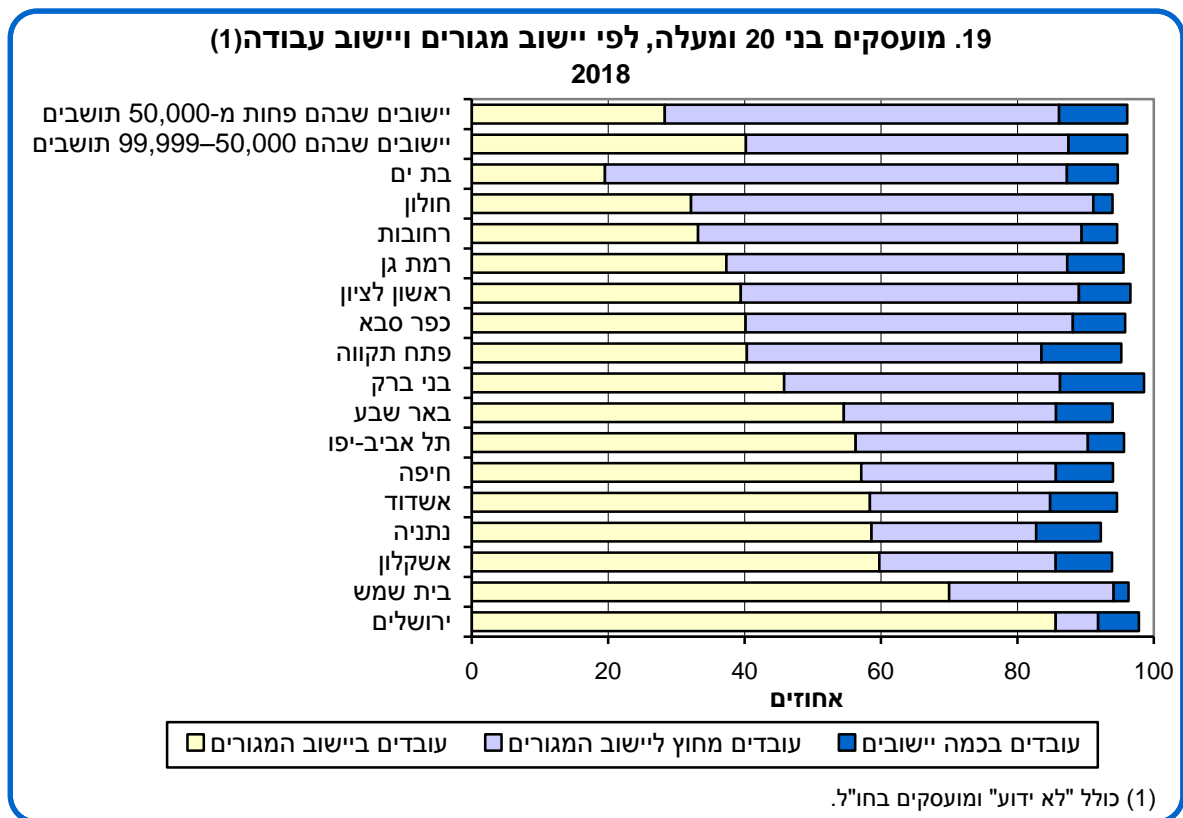

הגעה למקום העבודה

מרבית המועסקים (61%) מדווחים כי **אמצעי ההגעה שלהם לעבודה ברוב ימות השבוע הוא רכב פרטי** (כולל רכב מסחרי, אופנוע וכד'); 16% מגיעים לעבודתם באוטובוס ציבורי או במונית שירות, 7% – בהסעה שמארגן מקום העבודה, 8% – ברגל או באופניים ו-3% – ברכבת.

מתוך הערים הגדולות, אחוז המועסקים המגיעים לעבודה ברכב פרטי גבוה בקרב תושבי רחובות וראשון לציון (68%-ו-62%, בהתאמה). 38% מהמועסקים תושבי נתניה, 36% מהמועסקים תושבי בני ברק ו-31% מהמועסקים תושבי ירושלים מגיעים לעבודתם באוטובוס ציבורי או במונית שירות. 15% מתושבי תל אביב-יפו מגיעים לעבודתם באופניים או ברגל.

משך ההגעה לעבודה של 32% מהמועסקים הוא פחות מרבע שעה (עד 14 דקות), של 26% מהמועסקים – רבע שעה עד חצי שעה (15–29 דקות) ושל 37% – חצי שעה ויותר. משך ההגעה של 5% מהמועסקים אינו קבוע.

אחוז גבוה של מועסקים שמשך ההגעה שלהם לעבודה הוא חצי שעה ויותר, נמצא בקרב תושבי רחובות, אשקלון וירושלים. האחוז הגבוה ביותר של מועסקים שזמן ההגעה שלהם לעבודה הוא חצי שעה ויותר, נמצא בקרב תושבי ירושלים הערבים (58%).

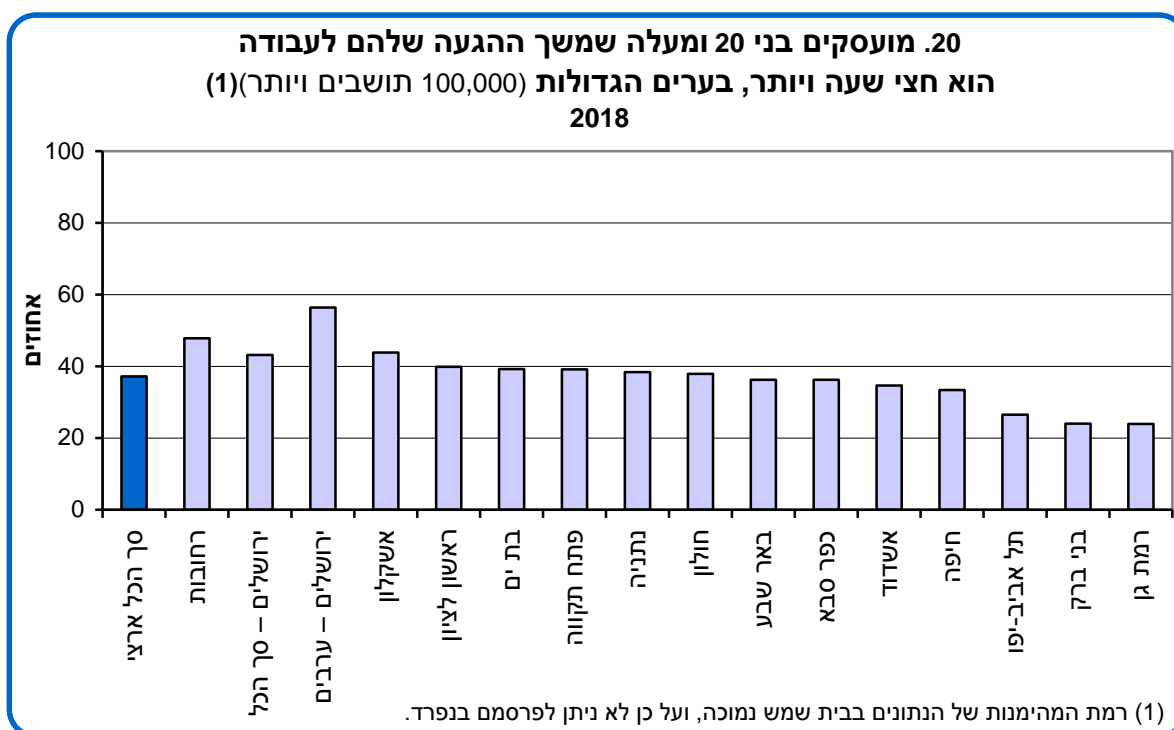

משך ההגעה לעבודה מפריע ל-46% מהמועסקים שזמן ההגעה שלהם לעבודה הוא רבע שעה ויותר. האחוז גבוה במיוחד (55%) בקרב מועסקים המגיעים למקום עבודתם בתחבורה הציבורית (אוטובוס ציבורי, מונית שירות או רכבת).

איזון בית-עבודה

במענה על השאלה "באיזו מידה אתה מרוצה מהאיזון בין הזמן שאתה מקדיש לעבודה תמורת תשלום לבין הזמן שאתה מקדיש לתחומים אחרים בחייך?" דיווחו 14% מהמועסקים כי הם מרוצים מאוד מהאיזון, ו-47% דיווחו כי הם מרוצים. 28% אינם מרוצים כל כך מהאיזון, ו-11% אינם מרוצים ממנו כלל. ההתפלגות דומה בקרב גברים ובקרב נשים.

במשלחי היד השכיחים אחוז המרוצים מאיזון בית-עבודה הוא בין 48%-ל-75%:

21. מועסקים בני 20 ומעלה המרוצים מאיזון בית-עבודה,

לפי משלחי יד שכיחים

2018

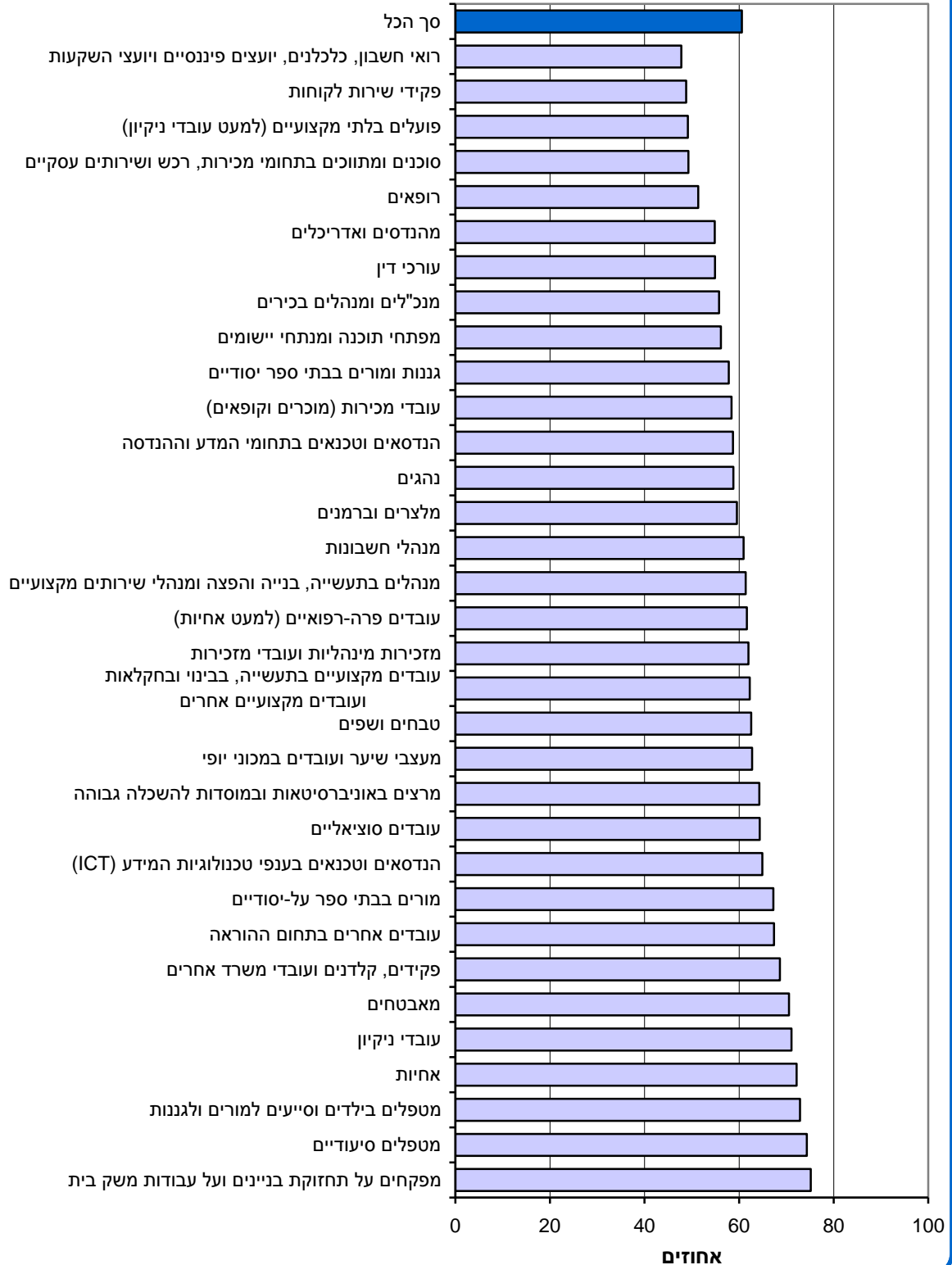

בקרב הורים לילדים עד גיל 17 העובדים 43 שעות או יותר בשבוע, 61% מהאימהות ו-45% מהאבות אינם מרוצים מאיזון בית-עבודה.

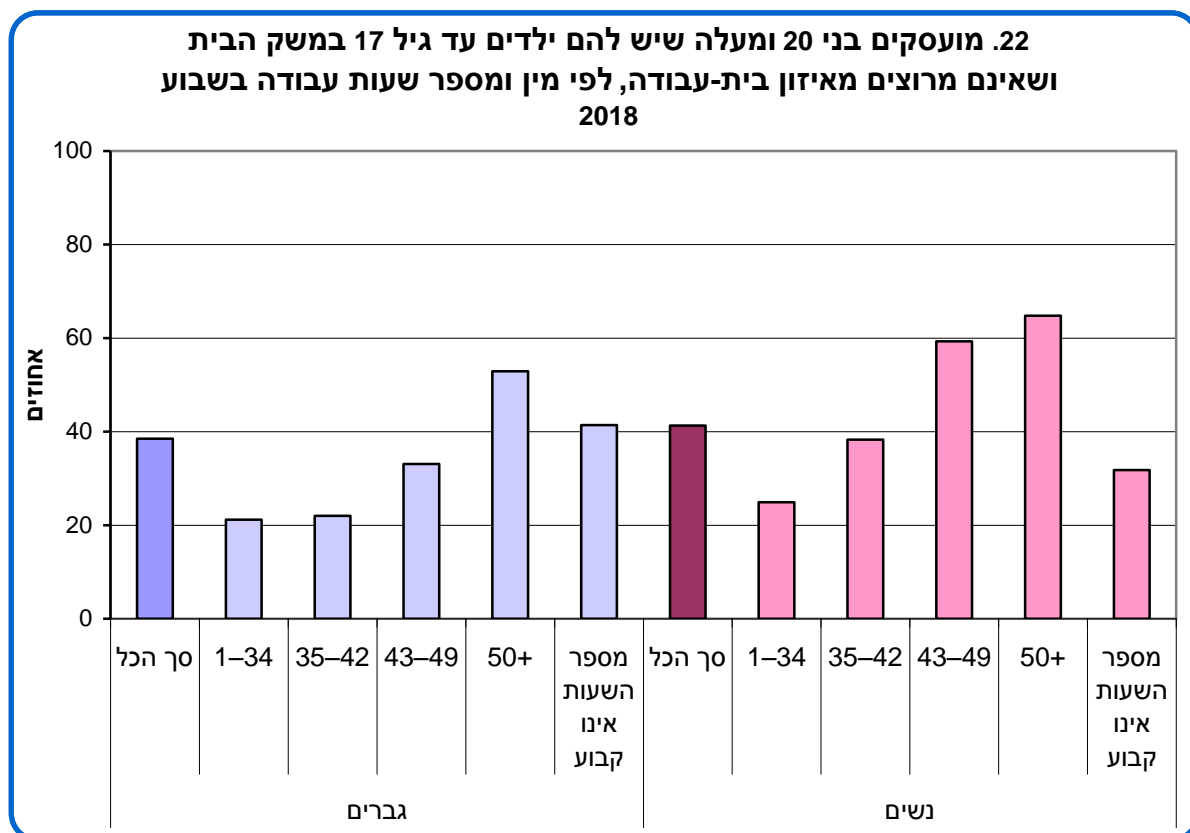

10. קשרים חברתיים ותחושת בדידות

63% מבני 20 ומעלה מרוצים מאוד מהקשר עם בני משפחתם – 61% מהגברים ו-65% מהנשים. 32% מרוצים מהקשר, ו-4% לא כל כך מרוצים או אינם מרוצים כלל.

ל-9% מבני 20 ומעלה (כ-500 אלף איש) אין חברים שאיתם הם נפגשים או מדברים בטלפון. האחוז עולה עם הגיל: 5% בקרב בני 20-44, 11% בקרב בני 45-64 ו-18% בקרב בני 65 ומעלה.

21% מבני 20 ומעלה (כ-1.2 מיליון איש) חשים בדידות לעיתים קרובות או לפעמים – 24% מהנשים ו-17% מהגברים. 6% חשים בדידות לעיתים קרובות. האחוז עולה עם הגיל: 18% מבני 20-44, 21% מבני 45-64 ו-29% מבני 65 ומעלה חשים בדידות לעיתים קרובות או לפעמים. 12% מבני 65 ומעלה חשים בדידות לעיתים קרובות, לעומת 4% מבני 20-44 ו-6% מבני 45-64.

7% מבני 20 ומעלה (כ-380 אלף איש) חשים שאין להם על מי לסמוך בשעת משבר או מצוקה – 9% מהגברים ו-5% מהנשים. אחוז גבוה יחסית של אנשים שאין להם על מי לסמוך נמצא בקרב חסרי תעודה על השכלה (14%), בקרב ערבים (13%) ובקרב הגרים במשקי בית שבהם ההכנסה הממוצעת לנפש היא עד 2,000 ש"ח (13%).

11. התנדבות

בשנת 2018 התנדבו כ-1.1 מיליון ישראלים, שהם 21% מבני 20 ומעלה. בפעילות התנדבותית עסקו 22% מהגברים ו-19% מהנשים, 24% מהיהודים ו-6% מהערבים, 22% מבני 20–44, 20% מבני 45–64 ו-16% מבני 65 ומעלה. בקרב היהודים אחוז המתנדבים החרדים והדתיים (38% ו-29%, בהתאמה) גבוה מאחוז המתנדבים המסורתיים והחילוניים (22% ו-21%, בהתאמה).

46% התנדבו במסגרת ארגון או כמה ארגונים, 40% התנדבו באופן פרטי, ו-14% נוספים התנדבו הן במסגרת ארגון הן באופן פרטי. 42% התנדבו בתחום העזרה לנזקקים (כגון קשישים, נכים, מעוטי יכולת, נוער במצוקה) 20% התנדבו בתחום החינוך, 10% – בתחום הבריאות, והשאר – בתחומים אחרים.

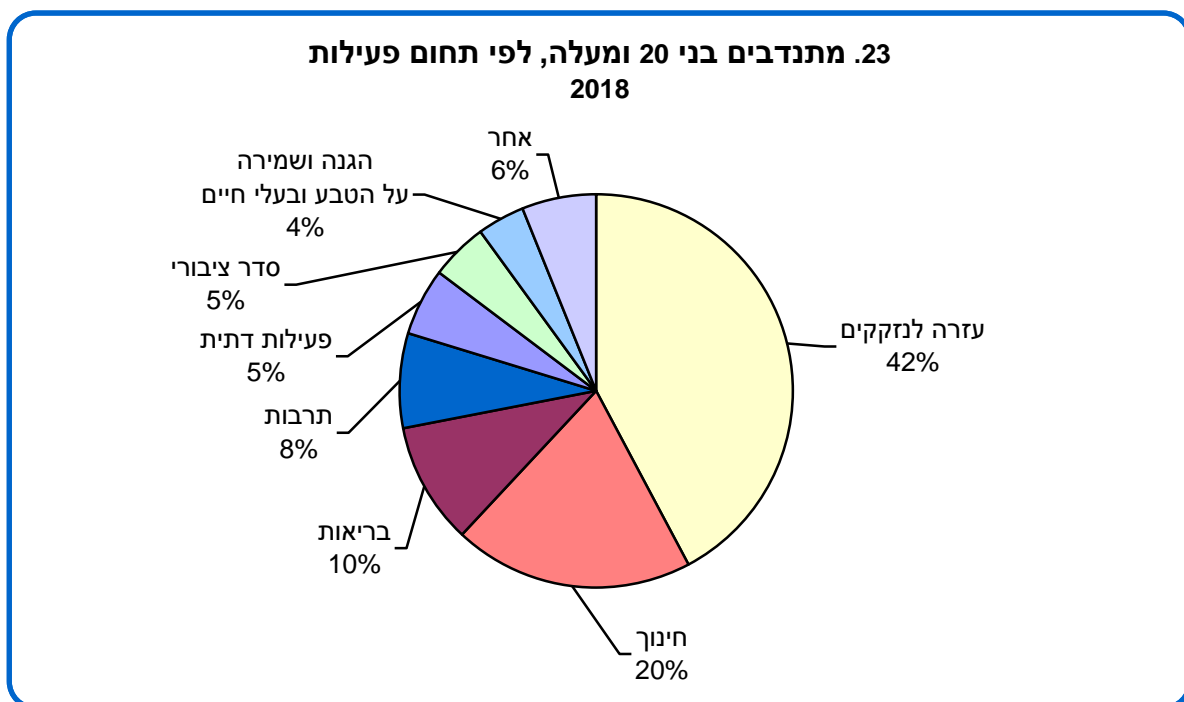

40% מהמתנדבים עסקו בפעילות התנדבותית עד 9 שעות בחודש, 36% התנדבו 10 שעות ויותר בחודש, 18% התנדבו מספר שעות לא קבוע בחודש, ו-5% התנדבו באופן חד-פעמי בשנה האחרונה.

התנדבות ורווחה אישית

מתנדבים מרוצים יותר מחייהם – 94% מהמתנדבים מרוצים מחייהם: 54% מרוצים מאוד (לעומת 35% ממי שאינם מתנדבים) ו-40% נוספים – מרוצים.

מתנדבים אופטימיים יותר – 69% מהמתנדבים מעריכים שבשנים הקרובות חייהם יהיו טובים יותר (לעומת 54% ממי שאינם מתנדבים).

מתנדבים חשים פחות בדידות – 83% מהמתנדבים חשים בדידות לעיתים רחוקות או כלל לא (לעומת 78% ממי שאינם מתנדבים).

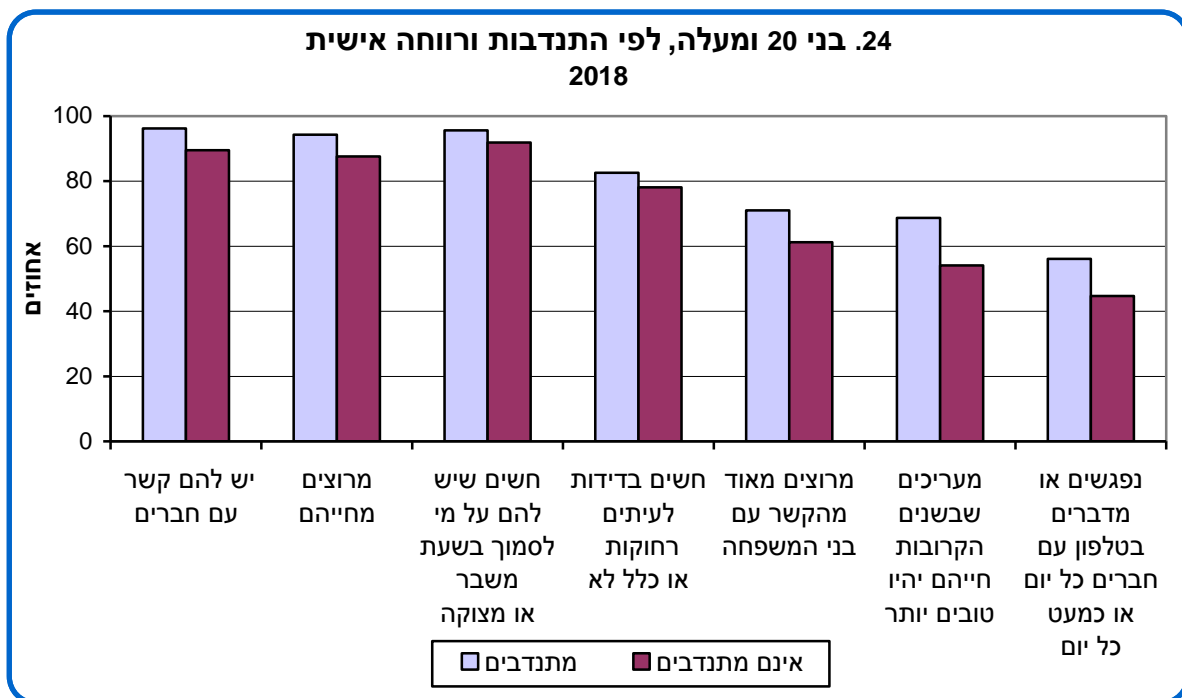

12. תרומות

60% מבני 20 ומעלה **תרמו כסף** לארגונים חברתיים או לאנשים פרטיים בשנה האחרונה (לא כולל תרומות לקרובי משפחה או לחברים) – 64% מהיהודים ו-38% מהערבים. אחוז גבוה של תורמים נצפה בקרב חרדים ודתיים (90% ו-81%, בהתאמה), בקרב הגרים במשקי בית שבהם ההכנסה הממוצעת גבוהה מ-4,000 ש"ח (69%) ובקרב בעלי תעודה אקדמית (70%). 47% תרמו לארגונים ומוסדות, 16% תרמו לאנשים פרטיים, ו-37% תרמו גם לארגונים ומוסדות וגם לאנשים פרטיים. 27% תרמו עד 100 ש"ח בשנה האחרונה, 33% תרמו 101–500 ש"ח, 13% תרמו 501–1,000 ש"ח, ו-23% תרמו יותר מ-1,000 ש"ח. תרומה מעל 1,000 ש"ח נפוצה בעיקר בקרב חרדים (57%) ובקרב דתיים (43%).

נושא שנתי – מוביליות חברתית

בסקר החברתי לשנת 2018 נחקר בהרחבה הנושא "מוביליות חברתית", שנבדק גם בסקר לשנת 2008. בפרט נחקרה מוביליות תעסוקתית, הכוללת את השינויים המתרחשים בשוק העבודה, ובמיוחד מעברים בין מקומות עבודה או בין אפשרויות תעסוקה (עיסוקים, משלחי יד, ענפים, מעמד בעבודה – שכיר/עצמאי ועוד). הנדגמים בסקר נשאלו על השינויים שחלו אצלם בתחום התעסוקה בעשר השנים האחרונות ועל האופן שבו הם תופסים אותם, כגון עמדותיהם בנוגע להתקדמות המקצועית שלהם, לשכרם, לסמכויותיהם ולמידת העצמאות שלהם בעבודה. בסקר נבדקו גם ההיקף והתדירות של מעברים בין מקומות עבודה וכן ההשפעה של אירועים במהלך החיים על שינויים בתחום התעסוקה.

כמו כן נכללו בסקר שאלות על שינויים שחלו במצב המשפחתי, במידת הדתיות ובמקום המגורים.

נוסף על כך, הנדגמים נשאלו מהן קבוצות האוכלוסייה הראויות בעיניהם להעדפה מתקנת, ואילו פעולות צריכה המדינה לנקוט כדי לצמצם פערים חברתיים.

1. מוביליות בהיבט המשפחתי

מגורים עם הורים

בקרוב בני 20–24 79% אינם נשואים וגרים עם הוריהם.

בקרוב בני 25–34 32% גרים עם הורים, 27% מהם 9 אינם נשואים ו-5% נשואים. אחוז בני 25–34 שאינם נשואים וגרים עם הוריהם גבוה במיוחד בקרב גברים ערבים (45%).

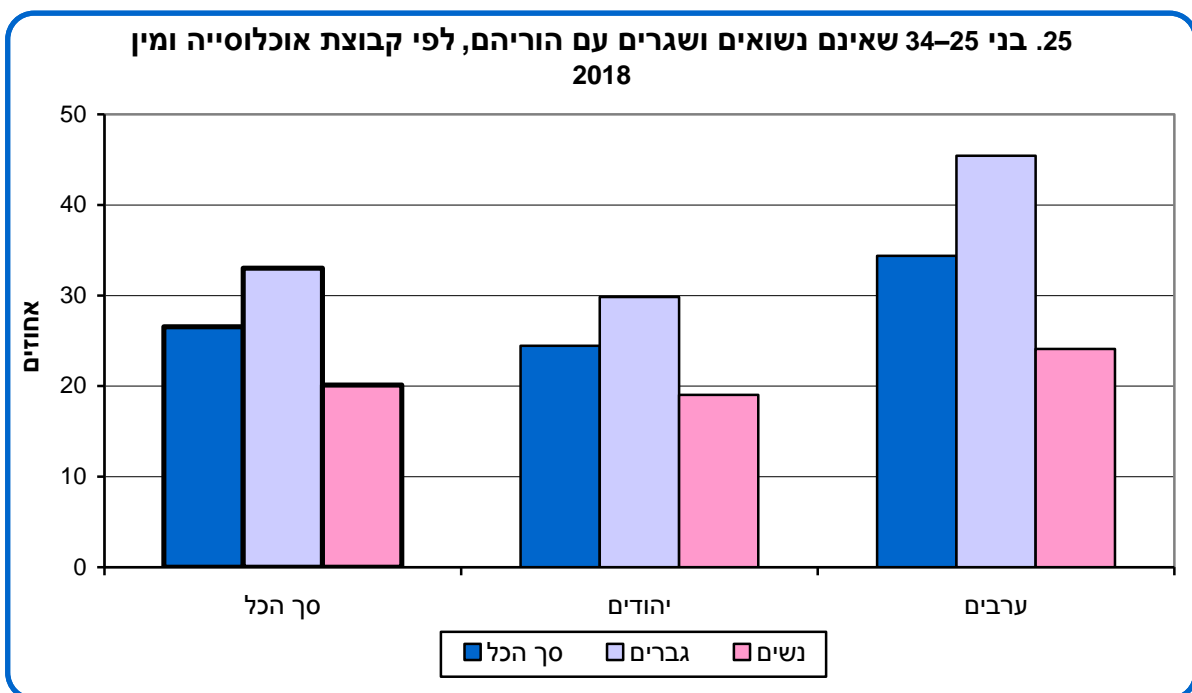

⁹ מתגוררים עם הורה אחד, עם שני ההורים או עם הורי בן/בת הזוג.

בקרב בני 25–34 שאינם נשואים וגרים עם הוריהם, 79% מועסקים; 28% הם סטודנטים; 27% חשים מדוכאים לעיתים קרובות או מדי פעם; 41% מדווחים כי דאגות מפריעות להם לישון לעיתים קרובות או מדי פעם.

בקרב בני 35 ומעלה רק 5% גרים עם הוריהם: 3% אינם נשואים ו-2% נשואים.

נישואין

78% מבני 20 ומעלה **נישאו אי פעם** (נשואים כיום, חיים בנפרד, גרושים או אלמנים), והשאר (22%) הם רווקים. בקרב הערבים 24% מבני 20 ומעלה הם רווקים.

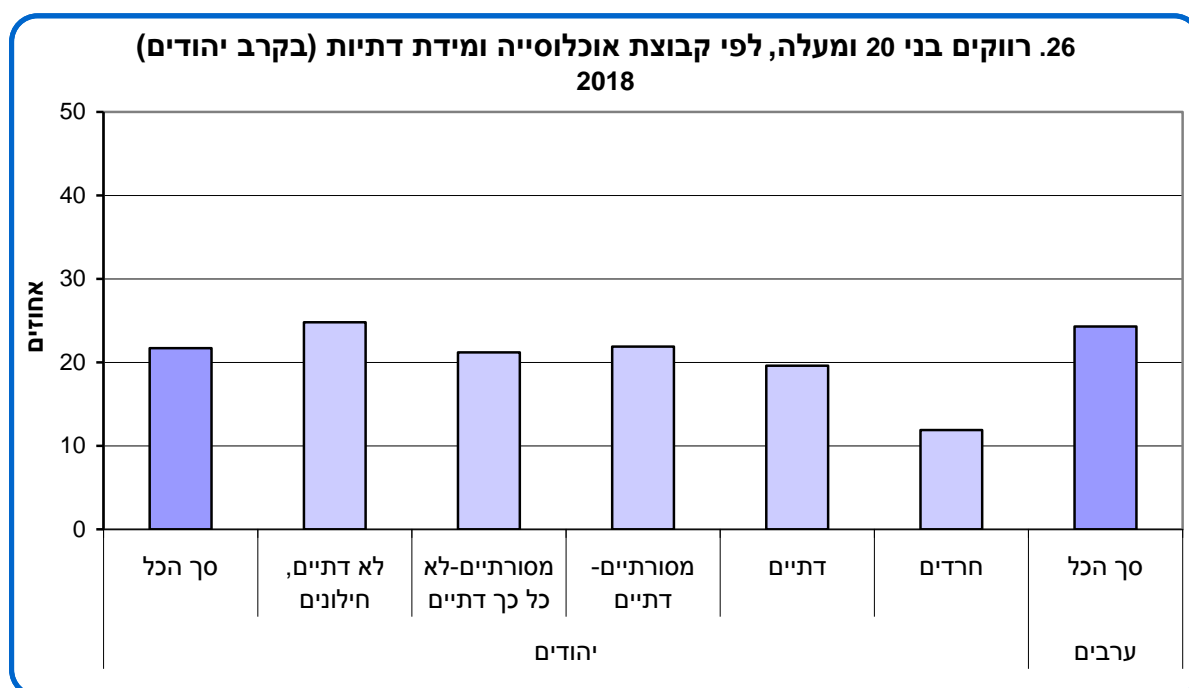

מבני 20 ומעלה שנישאו, 93% נישאו פעם אחת, ו-7% נישאו פעמיים או יותר.

גיל בנישואין ראשונים

מבני 20 ומעלה שנישאו, 26% **נישאו לראשונה** עד גיל 21, 35% נישאו בגילים 22–25, 23% – בגילים 26–29 ו-14% – בגיל 30 ומעלה.

35% מהנשים היהודיות נישאו עד גיל 21, לעומת 59% מהנשים הערביות. 10% מהנשים היהודיות ו-4% מהנשים הערביות נישאו בגיל 30 ומעלה.

27. בני 20 ומעלה, לפי קבוצת אוכלוסייה וגיל בנישואין ראשונים
2018

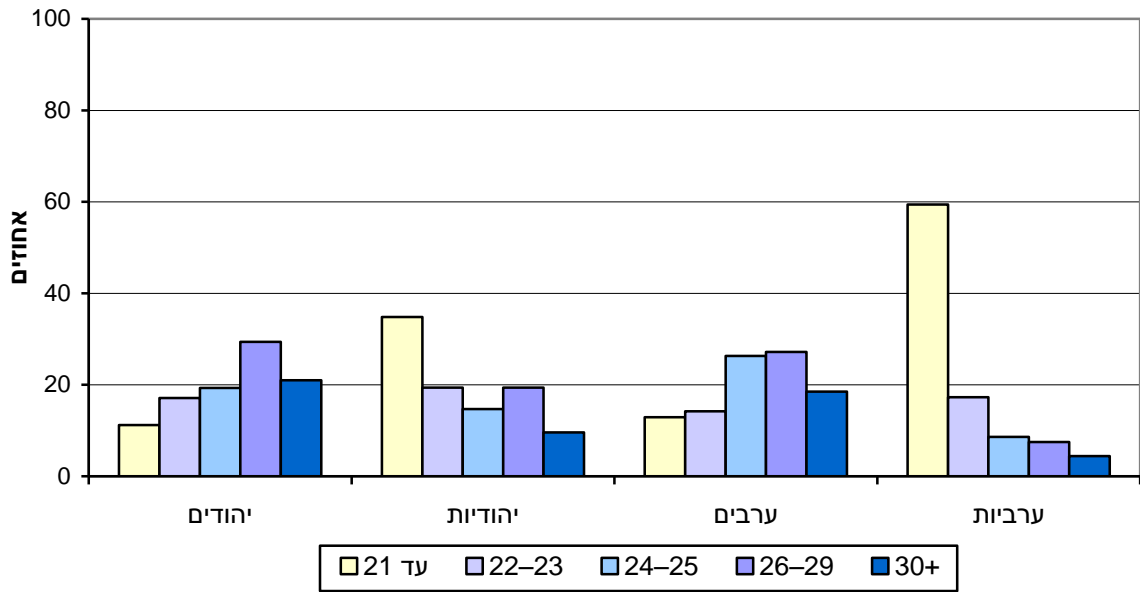

בקרוב היהודים, 43% מהחרדים נישאו עד גיל 21 (30% מהגברים ו-56% מהנשים), לעומת 17% מהחילונים (7% מהגברים ו-26% מהנשים). 20% מהחילונים נישאו בגיל 30 ומעלה.

28. יהודים בני 20 ומעלה, לפי מידת דתיות וגיל בנישואין ראשונים
2018

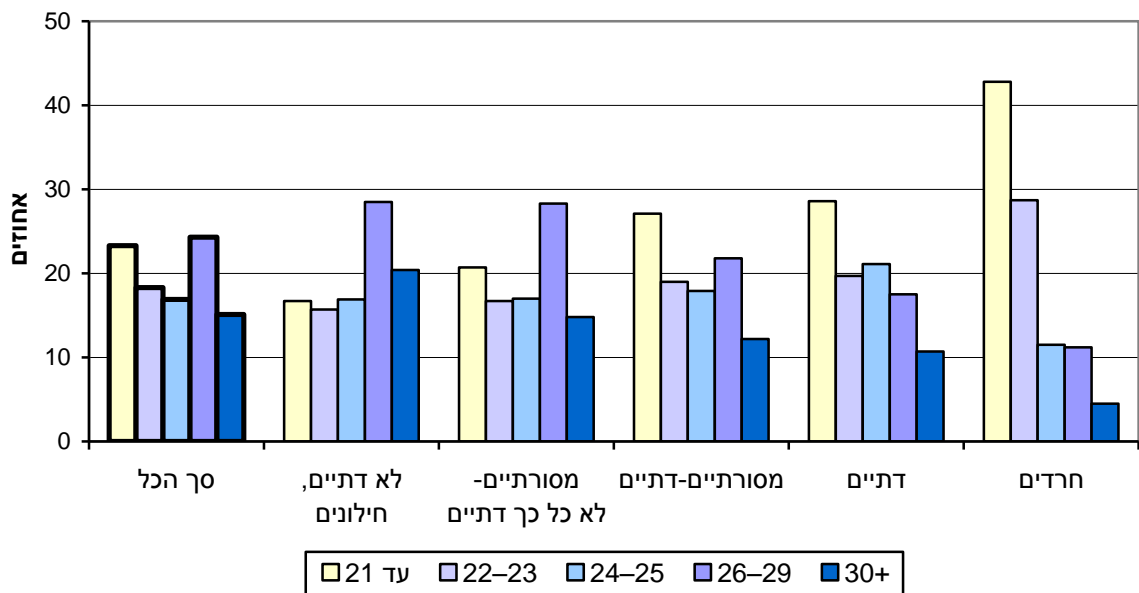

מגורים עם בן/בת הזוג לפני הנישואין

23% מבני 20 ומעלה הנשואים (כולל נשואים חיים בנפרד) גרו עם בן/בת הזוג לפני שנישאו: 9% גרו יחד במשך שנה, 7% גרו יחד שנתיים, ו-7% נוספים גרו יחד שלוש שנים ויותר לפני הנישואין.

30% מהיהודים הנשואים גרו עם בן/בת הזוג לפני שנישאו, לעומת פחות מאחוז אחד מהערבים הנשואים. 48% מהיהודים החילונים גרו עם בן/בת הזוג לפני הנישואין.

הורות

ילדים

ל-74% מבני 20 ומעלה נולדו ילדים: ל-75% מהיהודים ול-72% מהערבים.

גיל בלידת הילד הראשון

ל-60% מכלל ההורים בני 20 ומעלה נולד הילד הראשון עד גיל 27. לרבע (25%) נולד הילד הראשון בגיל 30 ומעלה.

לוח ג. הורים בני 20 ומעלה, לפי גיל בלידת הילד הראשון

2018

אחוזים	גיל
100	סך הכל
14	עד 21
15	22–23
16	24–25
15	26–27
13	28–29
10	30–31
6	32–33
4	34–35
5	36 ומעלה
2	לא ידוע

19% מהנשים היהודיות ילדו את ילדן הראשון עד גיל 21, לעומת 41% מהנשים הערביות. 5% מהגברים היהודים ו-7% מהגברים הערבים היו צעירים עד גיל 21 כאשר נולד ילדם הראשון.

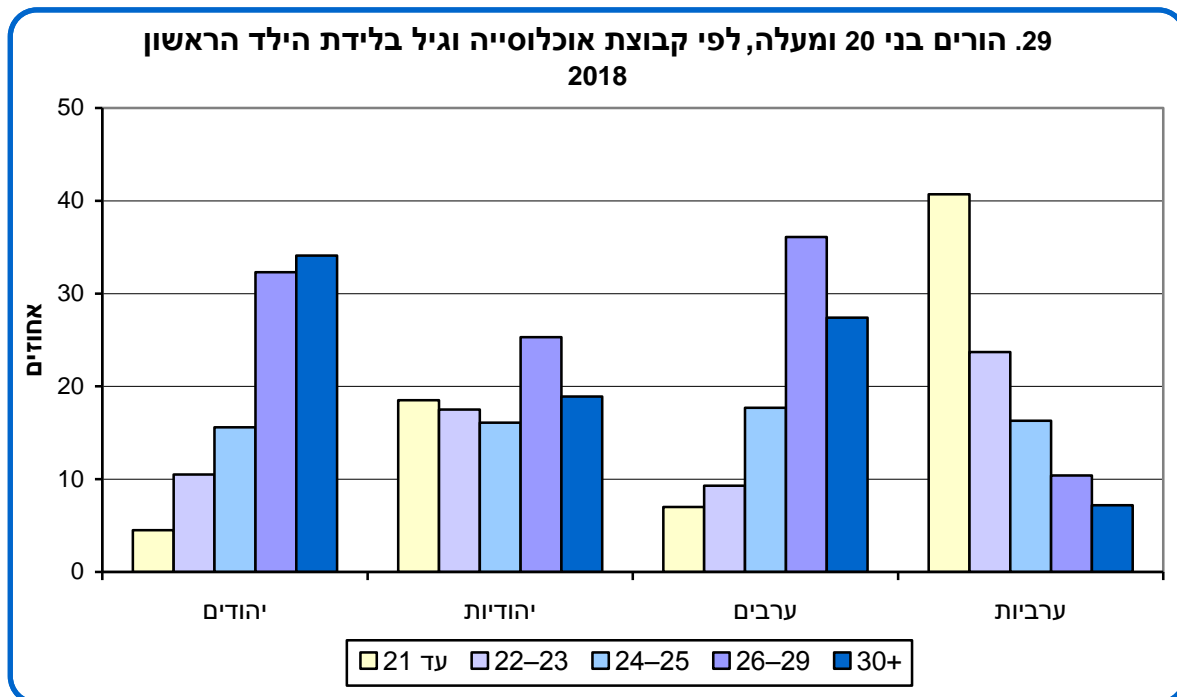

בקרבת היהודים, 21% מהחרדים (ו-30% מהנשים החרדיות) היו הורים לפני גיל 21, לעומת 7% מהחילונים (ו-11% מהנשים החילוניות). 36% מהחילונים (44% מהגברים ו-28% מהנשים) היו הורים לראשונה בגיל 30 ומעלה.

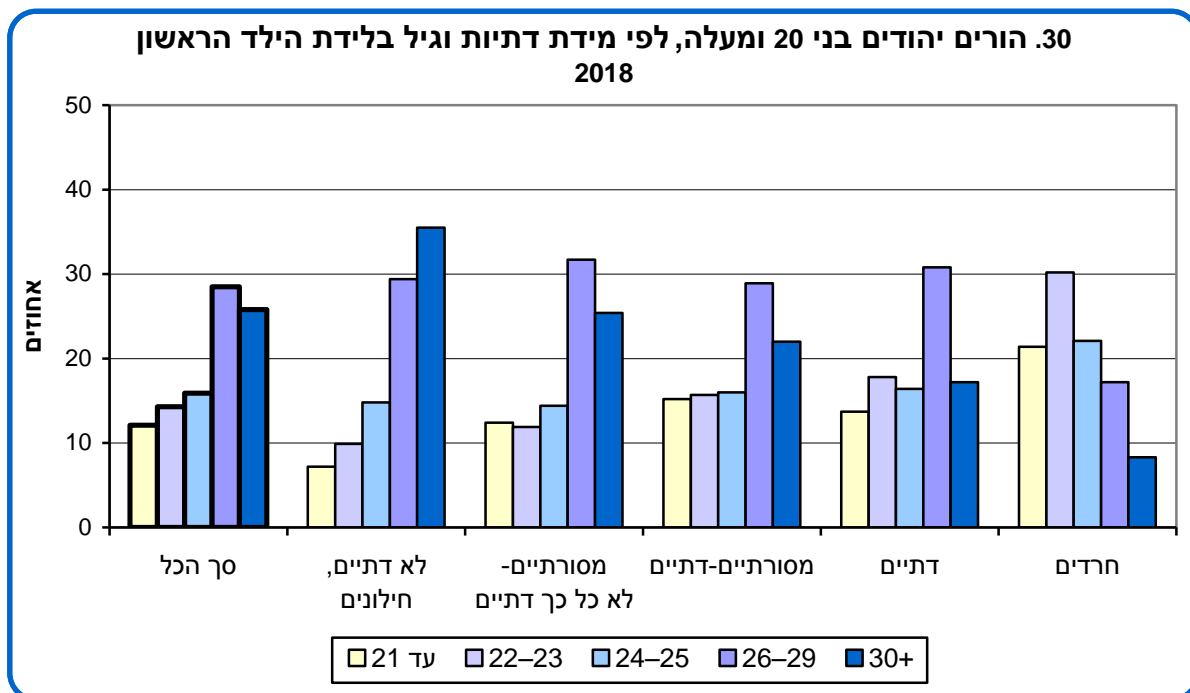

גיל בלידת הילד האחרון

בקרב הורים בני 45 ומעלה, ל-15% נולד הילד האחרון כשהיו בני פחות מ-30, 55% היו בני 30-39 כשנולד ילדם האחרון, ו-21% היו בני 40 ומעלה.

לוח ד. הורים בני 45 ומעלה, לפי גיל בלידת הילד האחרון 2018

אחוזים	גיל
100	סך הכל
15	עד 29
32	30-35
23	36-39
8	40-41
13	42 ומעלה
9	לא ידוע

ל-12% מהיהודים ול-19% מהערבים נולד הילד האחרון כשהיו בני 42 ומעלה.

בקרב היהודים ל-32% מהחרדים, ל-17% מהדתיים, ל-13% מהמסורתיים-דתיים, ל-10% מהמסורתיים-לא כל כך דתיים ול-10% מהחילונים נולד הילד האחרון כשהיו בני 42 ומעלה.

נכדים

ל-91% מבני 65 ומעלה יש נכד אחד לפחות. האחוז דומה אצל יהודים וערבים (91%-ו-90%, בהתאמה). בקרב היהודים בני 65 ומעלה, לרובם המכריע של החרדים יש נכדים, וכך ל-94% מהדתיים, ל-91% מהמסורתיים-דתיים, ל-92% מהמסורתיים-לא כל כך דתיים ול-88% מהחילונים.

גיל בלידת הנכד הראשון

ל-59% מבני 45 ומעלה נולדו נכדים. 19% הפכו לסבא או לסבתא עד גיל 49 (18% מהנשים היהודיות ו-33% מהנשים הערביות), ו-7% – בגיל 60 ומעלה.

לוח ה. בני 45 ומעלה, לפי לידת נכדים וגיל בלידת הנכד הראשון 2018

אחוזים	
100	סך הכל
41	לא נולדו להם נכדים
59	נולדו להם נכדים
	גיל בלידת הנכד הראשון:
7	עד 44
12	49–45
17	54–50
12	59–55
7	60 ומעלה
4	לא ידוע

בקרב היהודים, 52% מהחרדים הפכו לסבא או לסבתא עד גיל 49, לעומת 11% מהחילונים.

משפחה ותעסוקה

השפעה של נישואין על התעסוקה

מכלל בני 20–44 הנשואים והמועסקים כיום או שהועסקו בעבר, 14% עשו שינוי בתעסוקה בעקבות הנישואין: 12% מהגברים ו-17% מהנשים. עקב נישואיהן 4% מהנשים התחילו לעבוד; 4% הפסיקו לעבוד; 3% הפחיתו את מספר שעות העבודה שלהן; 2% עברו למקום עבודה אחר (4% עשו שינוי אחר).

שינוי בתעסוקה בעקבות הנישואין בולט בקרב נשים ערביות – כשליש מהן (34%) עשו שינוי בתעסוקה שלהן עקב נישואיהן, ומהן רובן (82%) הפסיקו לעבוד או הקטינו את היקף המשרה.

השפעה של לידת ילד על התעסוקה

מכלל בני 20–44 המועסקים כיום או שהועסקו בעבר ונולדו להם ילדים, 37% עשו שינוי בתעסוקה בעקבות לידת ילד: 18% מהגברים ו-54% מהנשים. עקב לידה 24% מהנשים הפסיקו לעבוד; 19% הפחיתו את מספר שעות העבודה שלהן; 3% יצאו לחופשה ללא תשלום; 3% עברו למקום עבודה אחר; 2% שינו מקצוע או תפקיד (3% עשו שינוי אחר בתעסוקה).

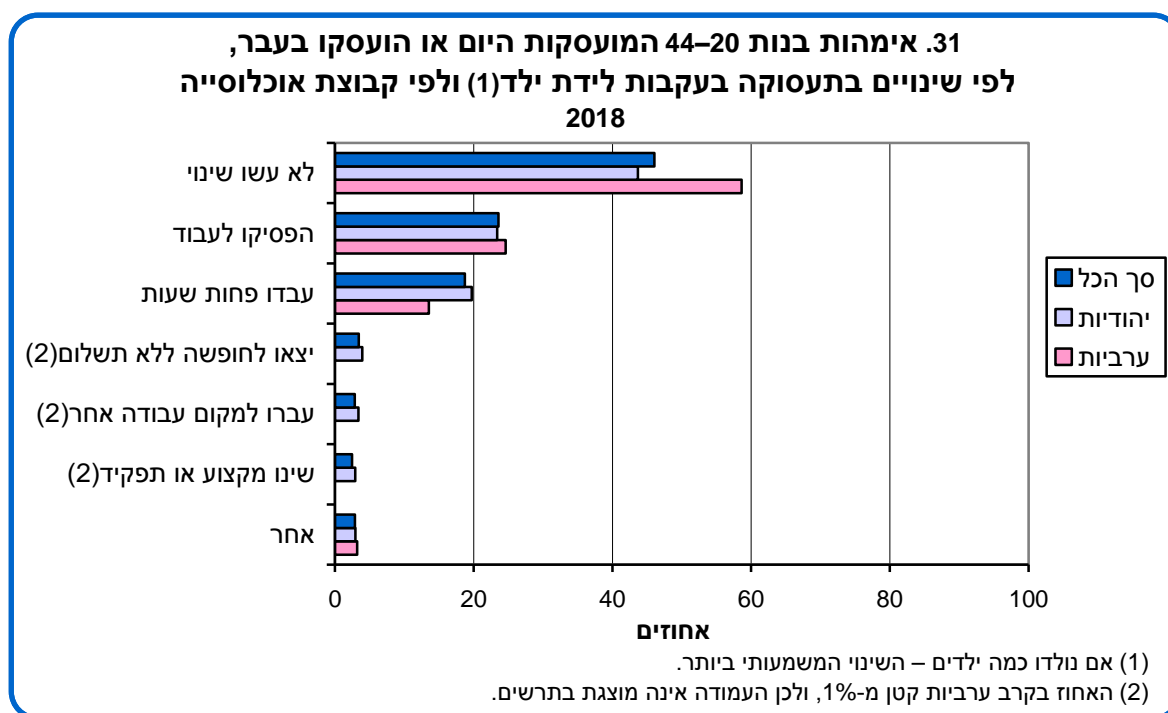

גירושין ואלמנות

מכלל בני 20 ומעלה שהם גרושים, 11% היו נשואים (בנישואין האחרונים) 3–9 שנים, ו-23% היו נשואים 12–19 שנים.

לוח ו. גרושים בני 20 ומעלה, לפי משך הנישואין האחרונים 2018

מספר שנות נישואין	אחוזים
סך הכל	100
2–0	14
9–3	11
11–10	12
19–12	23
29–20	21
30 ויותר	15
לא ידוע	4

מכלל בני 20 ומעלה שהם אלמנים, 12% היו נשואים (בנישואין האחרונים) 20–29 שנים, ו-42% היו נשואים 40 שנים ויותר.

לוח ז. אלמנים בני 20 ומעלה, לפי משך הנישואין האחרונים 2018

מספר שנות נישואין	אחוזים
סך הכל	100
19–0	16
29–20	12
39–30	23
40 ויותר	42
לא ידוע	7

2. מוביליות במקום המגורים

ותק ביישוב המגורים

כשליש מבני 20 ומעלה (33%) גרים ביישוב מגוריהם מאז לידתם. ההבדל בולט בין יהודים לערבים: 24% מהיהודים גרים באותו יישוב מאז לידתם, לעומת 80% מהערבים. בקרב היהודים, 17% מהחילונים, 29% מהמסורתיים, 27% מהדתיים ו-31% מהחרדים גרים ביישוב מגוריהם מאז לידתם.

מתוך הערים הגדולות, אחוז הגרים בעיר לידתם גבוה במיוחד בירושלים (63%; 46% מהיהודים בעיר).

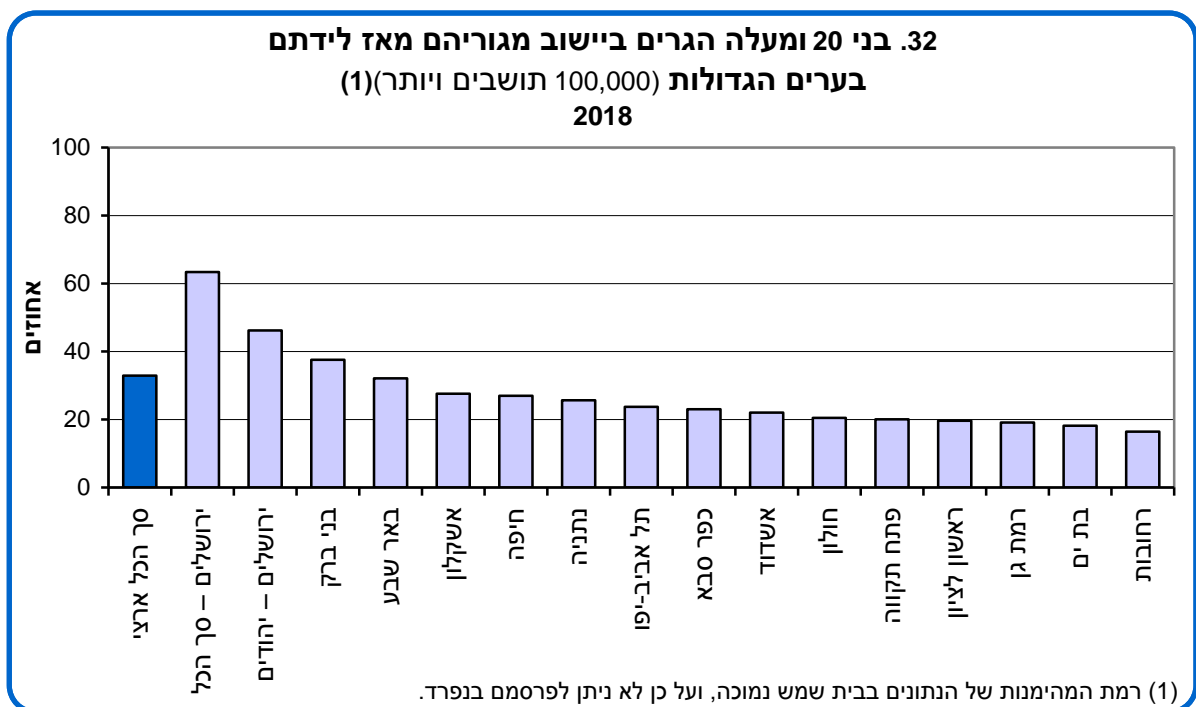

24% מבני 20 ומעלה גרים ביישוב מגוריהם עשר שנים או פחות. 17% מתגוררים ביישוב 11–20 שנים, 26% גרים ביישוב 21–30 שנים, ו-33% גרים בו 31 שנים ויותר. מתוך הערים הגדולות, האחוזים הגבוהים ביותר של תושבים הגרים בעיר עשר שנים או פחות נצפו ברמת גן (40%), בבית שמש (36%) ובתל אביב-יפו (34%).

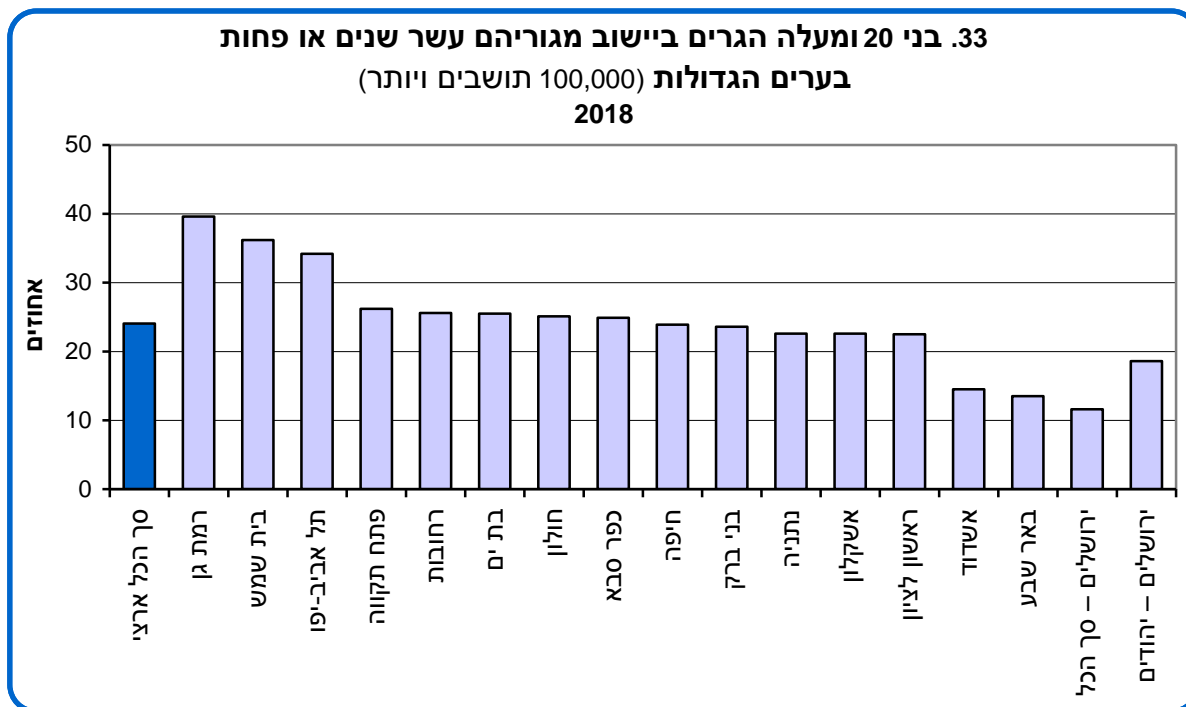

כוונה להמשיך לגור ביישוב המגורים

83% מבני 20 ומעלה מתכוונים להמשיך לגור ביישוב מגוריהם בחמש השנים הקרובות, 11% אינם מתכוונים להמשיך לגור בו, ו-6% לא ידעו להעריך.

אחוז המתכוונים להמשיך לגור ביישוב מגוריהם בחמש השנים הקרובות גבוה יותר בקרב ערבים לעומת יהודים (90% ו-81%, בהתאמה), בקרב נשואים לעומת רווקים (88% ו-65%, בהתאמה) ובקרב מי שאינם מועסקים לעומת מועסקים (87% ו-81%, בהתאמה).

מתוך הערים הגדולות, אחוז התושבים המתכוונים להמשיך לגור בעיר מגוריהם בחמש השנים הקרובות גבוה במיוחד בנתניה (89%), בירושלים (88%) ובכפר סבא (87%).

סיבות למעבר ליישוב המגורים הנוכחי

61% מבני 20 ומעלה (כ-3.5 מיליון איש) אינם גרים ביישוב שבו נולדו. 36% עברו ליישוב שבו הם גרים כיום בשל סיבה משפחתית כגון נישואין או הולדת ילדים, 24% עברו בשל רצון לשפר את איכות החיים, 10% – בשל רצון לגור בדירה משלהם ו-8% – בשל שינוי בתעסוקה.

לוח ח. בני 20 ומעלה שעברו ליישוב מגוריהם מיישוב אחר (כולל מחו"ל), לפי סיבת מעבר 2018

אחוזים	אלפים	סיבת מעבר
100.0	3,450.7	סך הכל
36	1,238.0	סיבה משפחתית
24	842.0	רצון לשפר את רמת החיים
10	328.7	רצון לגור בדירה משלהם
8	266.7	שינוי בתעסוקה של אחד מבני משק הבית
4	124.3	סיבה חברתית
3	108.0	עלייה לארץ
3	101.7	לימודים
2	83.2	הרעה במצב הכלכלי
1	50.7	מעבר עם הוריהם בילדותם
1	42.0	סיבה בריאותית
5	165.7	אחר
3	99.7	לא ידוע

3. מוביליות בין-דורית

השכלה והשכלת ההורים

נמצא מתאם בין ההשכלה של בני 30 ומעלה לבין ההשכלה של הוריהם: **ככל שההורים בעלי השכלה גבוהה יותר, כך גם ילדיהם משכילים יותר.** בקרב מי שהוריהם (האב, האם או שניהם) לא למדו כלל, ליותר מ-60% אין תעודת בגרות. לעומת זאת, בקרב מי שאחד מההורים (לפחות) הוא בעל תעודה אקדמית, רק כ-7% הם חסרי תעודת בגרות.

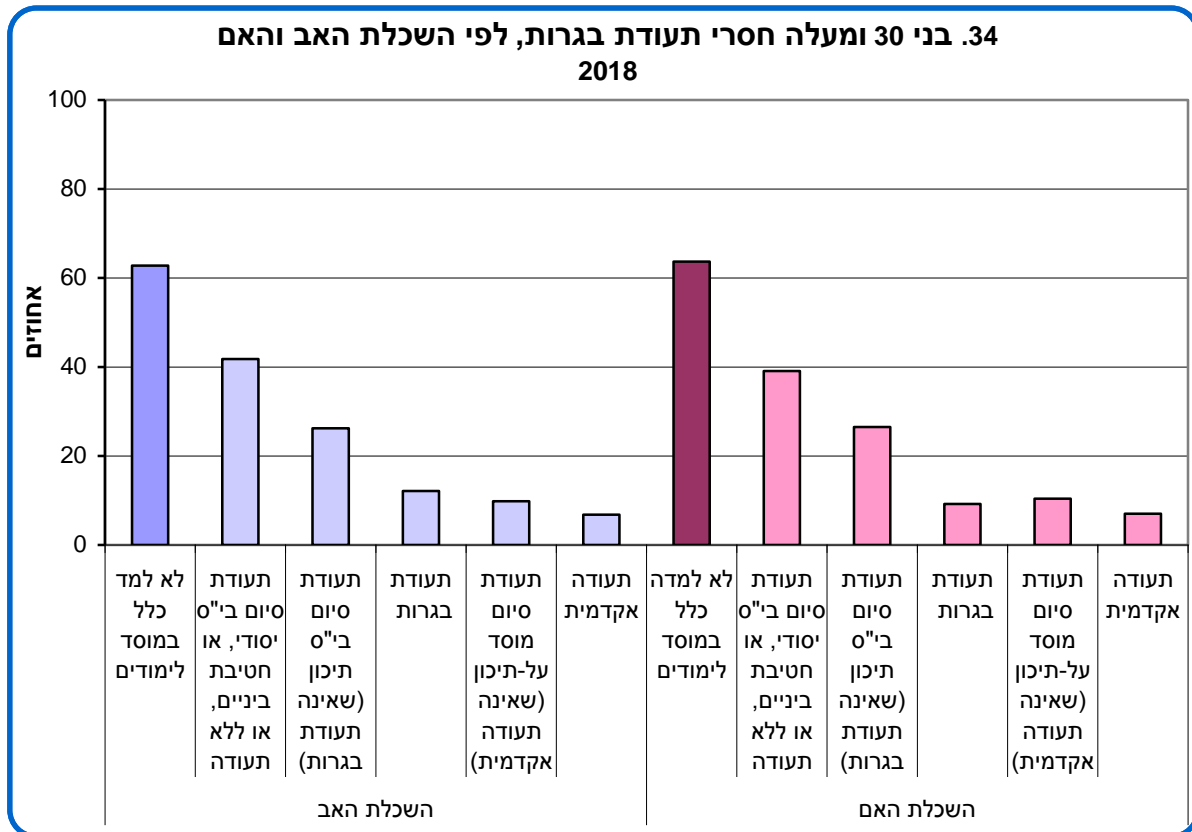

עוד נמצא כי בקרב בני 30 ומעלה, אחוז בעלי תעודה אקדמית עולה ככל שהשכלת ההורים גבוהה יותר.

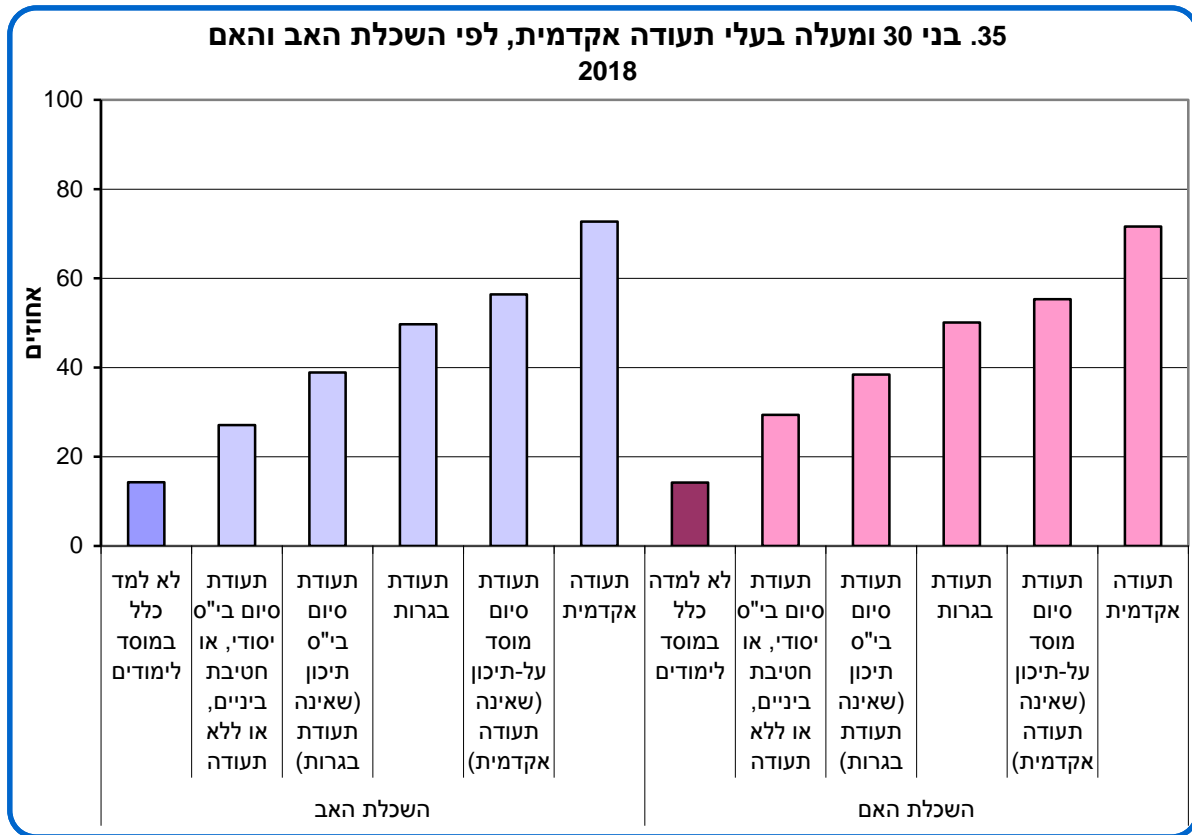

נמצא כי השכלת האב קשורה להכנסה של משק הבית. בקרב מועסקים בני 20 ומעלה, אחוז בעלי הכנסה ממוצעת (ברוטו לחודש לנפש במשק בית) של מעל 4,000 ש"ח גבוה בקרב מי שאביהם בעל תעודה אקדמית ונמוך בקרב מי שאביהם חסר תעודת סיום בי"ס תיכון.

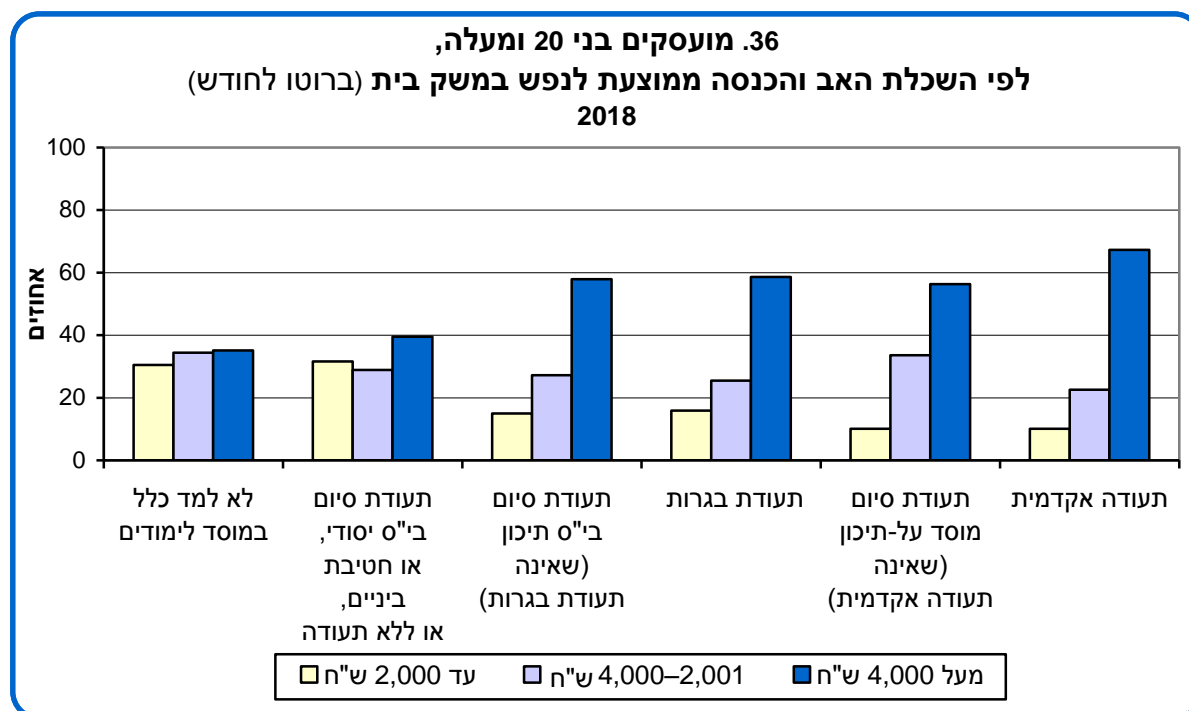

תעסוקה ותעסוקת ההורים

נמצא מתאם בין רמת המיומנויות הנדרשות במשלח היד של בני 30 ומעלה לרמת המיומנויות הנדרשות במשלח היד של הוריהם. 51% מבני 30 ומעלה שאביהם עבד במשלח יד אקדמי מועסקים גם הם במשלח יד אקדמי. אחוז דומה (48%) נמצא בקרב מועסקים שאינם עבדה במשלח יד אקדמי. לעומת זאת בקרב בני 30 ומעלה שאביהם או אימם (או שניהם) היו עובדים בלתי מקצועיים, רק כחמישית מועסקים במשלח יד אקדמי.

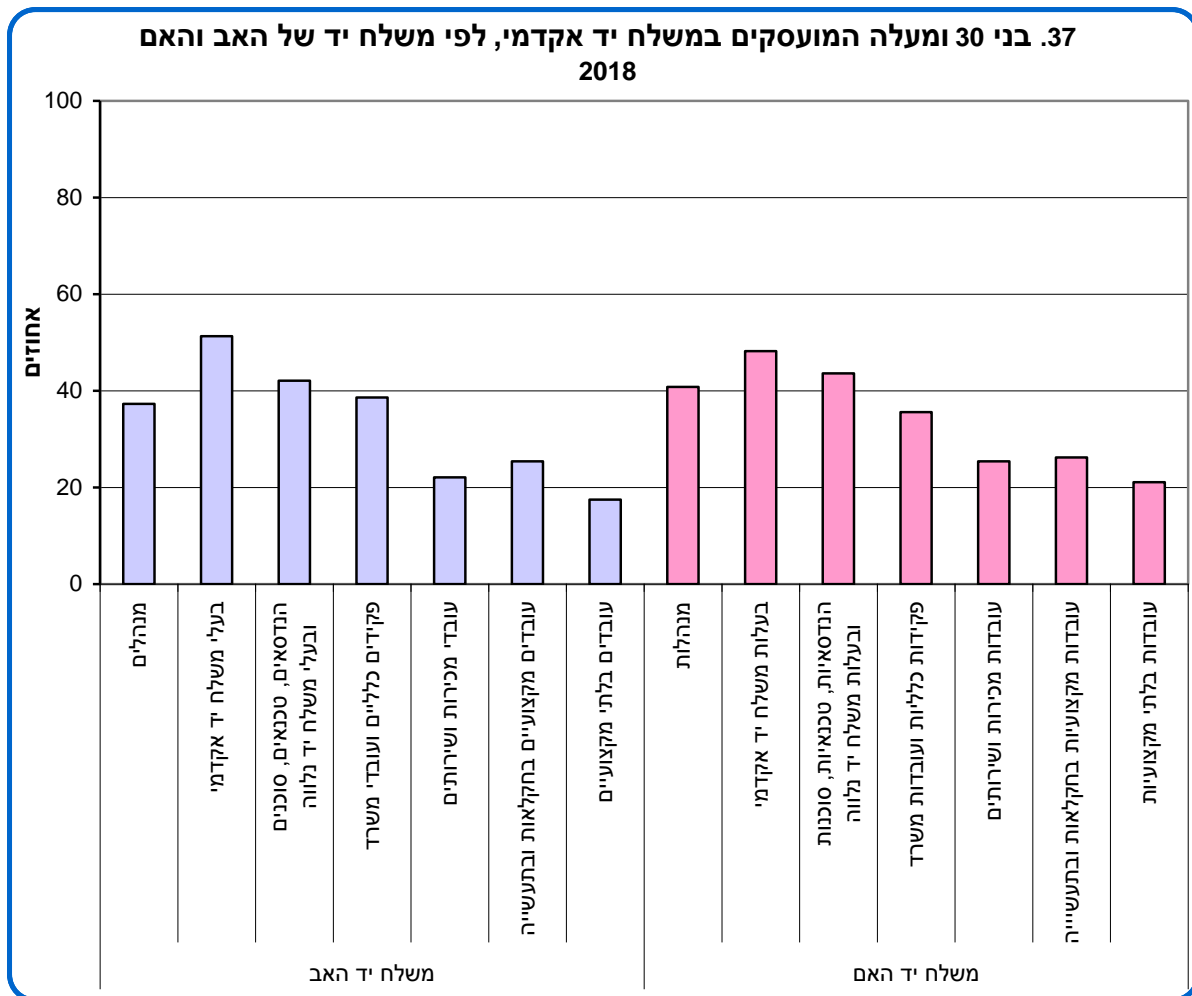

14% מהמועסקים בני 20 ומעלה (כ-530 אלף איש) הם **עצמאים**. אחוז העצמאים גבוה יותר אצל מי ששני ההורים שלהם היו עצמאים (22%) ואצל מי שאחד מההורים שלהם היה עצמאי (20%). בקרב מי שהוריהם לא היו עצמאים, רק 13% הם עצמאים.

4. מוביליות תעסוקתית

במהלך העשור האחרון (העשור שקדם לריאיון; 2008–2018) 77% מבני 30 ומעלה עבדו, ו-22% לא עבדו.

מעבר בין מקומות עבודה

מבני 30 ומעלה שעבדו בעשור האחרון, 55% עבדו במקום עבודה אחד, 27% עבדו בשני מקומות, 11% עבדו בשלושה מקומות, ו-6% עבדו בארבעה מקומות ויותר.¹⁰

מוביליות תעסוקתית מאפיינת צעירים: 32% מבני 30–39 עבדו במקום עבודה אחד בלבד במהלך עשר השנים האחרונות, 36% עבדו בשני מקומות, ו-33% עבדו בשלושה מקומות ויותר.

לעומת זאת, אחוז העובדים בשלושה מקומות ויותר בעשור האחרון היה 16% אצל בני 40–49, 11% אצל בני 50–59 ו-5% בלבד אצל בני 60–74.

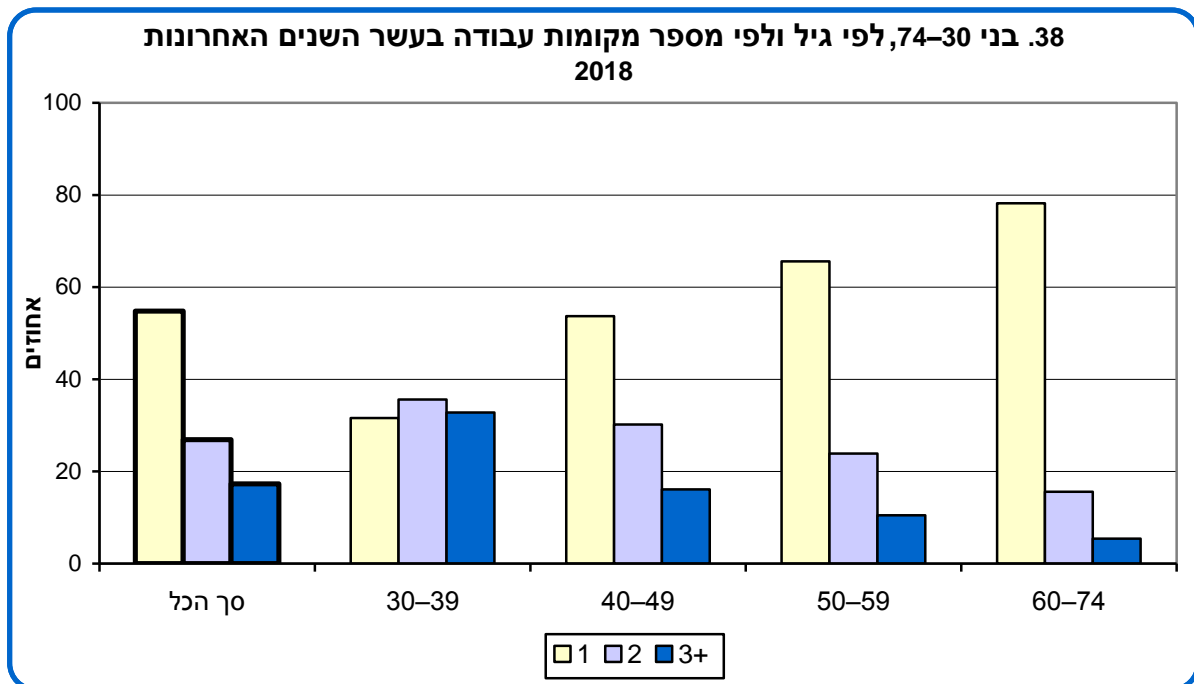

בין נשים לגברים לא נמצאו הבדלים ניכרים בהתפלגות לפי מספר מקומות העבודה שבהם עבדו.

יהודים מחליפים מקומות עבודה יותר מערבים: 47% מהיהודים עבדו בשני מקומות או יותר במהלך העשור האחרון, לעומת 32% מהערבים.

¹⁰ עבודות שמשכן חצי שנה ויותר; לא כולל עבודות במקביל.

בקרוב בני 30 ומעלה שעזבו מקום עבודה בעשר השנים האחרונות, שני שלישים (66%) עזבו את מקום העבודה האחרון מרצונם – 70% מהנשים ו-62% מהגברים. 25% עזבו ביוזמת המעביד (בשל פיטורין או צמצומים במקום העבודה), ו-8% נוספים יצאו לגמלאות.

בקרוב מי שעזבו מקום עבודה בעשר השנים האחרונות (למעט היוצאים לגמלאות), הסיבות השכיחות לעזיבה היו חוסר שביעות רצון מהעבודה (21%) ורצון להתקדם (20%). שתי סיבות אלו מאפיינות גברים יותר מנשים. לעומת זאת, עזיבת מקום העבודה כדי לטפל בילדים, בבן משפחה אחר או במשק הבית מאפיינת בעיקר נשים.

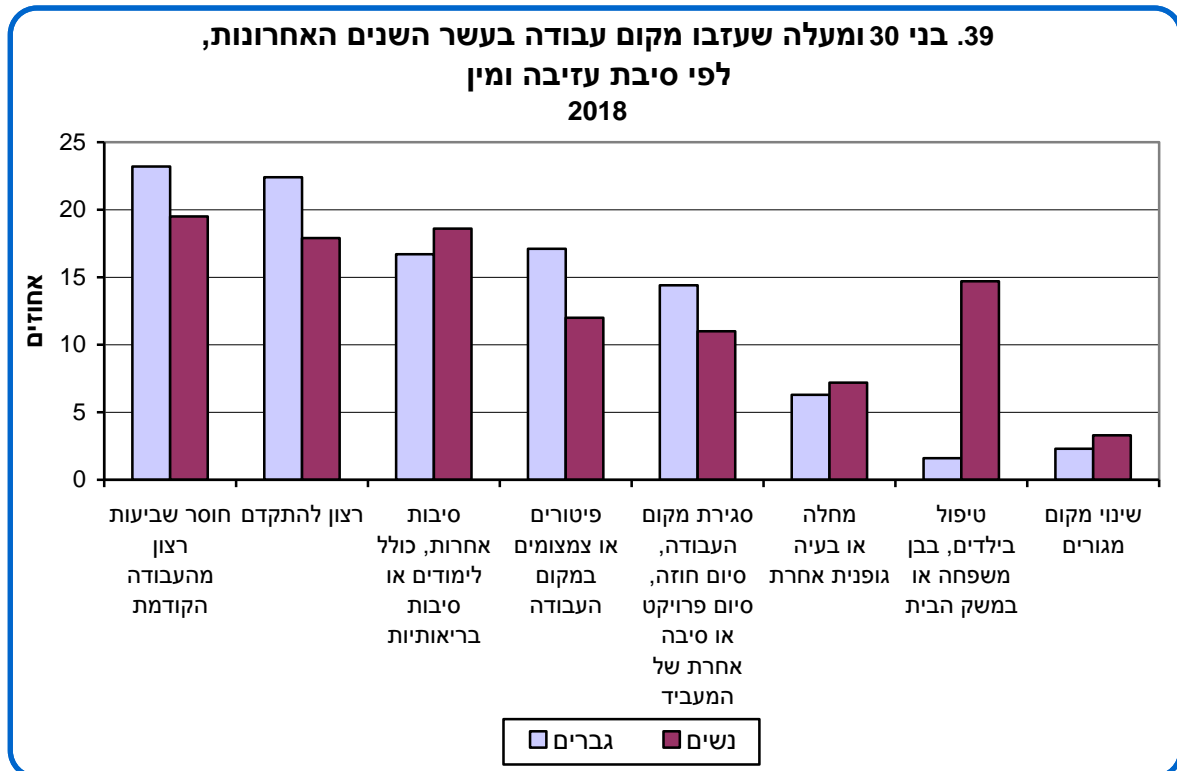

הערכת מקום העבודה הנוכחי לעומת מקום העבודה הקודם

65% מבני 30 ומעלה שעזבו מקום עבודה בעשר השנים האחרונות ומועסקים כיום – מרוצים יותר במקום עבודתם הנוכחי. מועסקים שעזבו מקום עבודה ביוזמתם מרוצים יותר ממקום עבודתם הנוכחי לעומת מועסקים שנאלצו לעזוב מקום עבודה ביוזמת המעביד (72% לעומת 56%, בהתאמה).

רוב המועסקים שהחליפו מקום עבודה דיווחו כי חל שיפור במאפייני העבודה במקום העבודה הנוכחי לעומת מקום העבודה הקודם. עם זאת, חלק מהמועסקים נאלצו להתפשר במקום העבודה החדש. כך לדוגמה, 32% מהם ציינו שמקום העבודה הקודם היה קרוב יותר למקום מגוריהם, הכנסתם של 29% נפגעה, ל-27% שעות העבודה נוחות פחות במקום העבודה הנוכחי, וכחמישית (23%) הפסידו הטבות בשל החלפת מקום העבודה.

לוח ט. מועסקים בני 30 ומעלה, לפי הערכת מקום העבודה הנוכחי לעומת מקום העבודה הקודם
2018

אחוזים

אין הבדל בין שני מקומות העבודה	במקום העבודה הקודם	במקום העבודה הנוכחי	סך הכל(1)	
15	29	55	100	ההכנסה גבוהה יותר
45	19	36	100	הסמכויות בקבלת החלטות רבות יותר(2)
30	23	47	100	הטבות המעסיק רבות יותר(2)
21	27	51	100	שעות העבודה נוחות יותר
24	32	43	100	מקום העבודה קרוב יותר למקום המגורים
19	15	65	100	שביעות הרצון מהעבודה גבוהה יותר

(1) כולל לא ידוע.

(2) נשאלו רק שכירים שהיו שכירים גם במקום העבודה הקודם.

קידום במקום העבודה

40% מהשכירים בני 30 ומעלה קודמו במעמדם או בתפקידם במקום עבודתם הנוכחי. האחוז עולה ככל שהוותק במקום העבודה רב יותר: 24% מבעלי ותק של 1-4 שנים קודמו במקום עבודתם הנוכחי, לעומת 41% מבעלי ותק של 5-9 שנים ו-52% מבעלי ותק של 10 שנים ויותר.

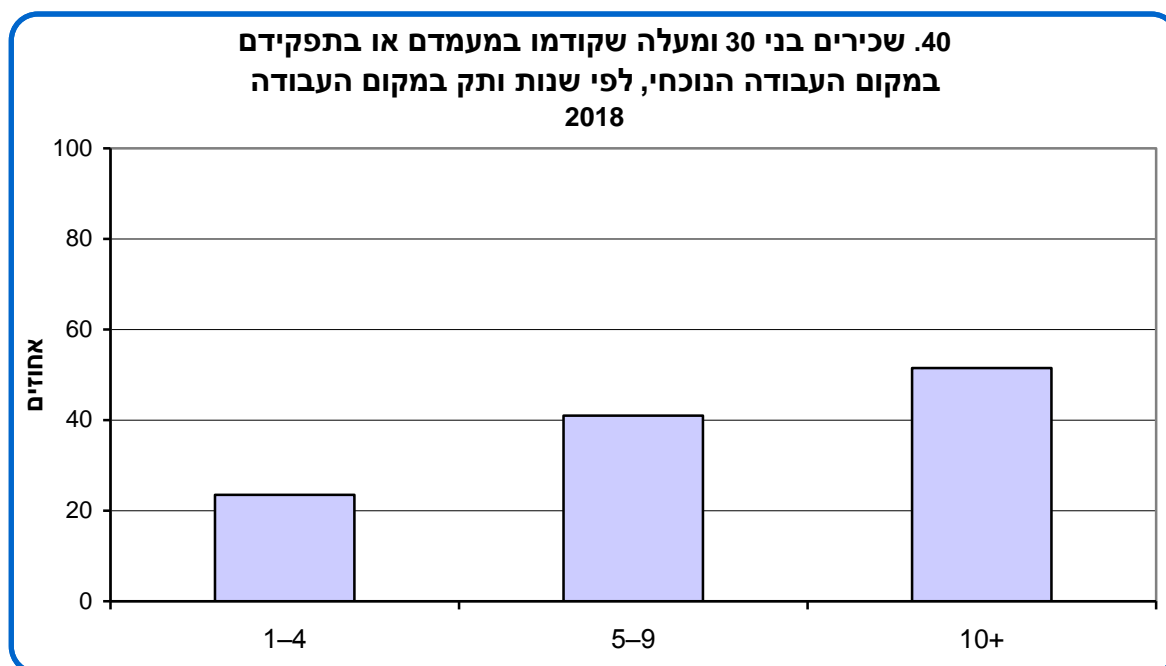

אחוז המדווחים על קידום בעבודה הנוכחית דומה בקרב גברים ונשים (39% ו-40%, בהתאמה). לעומת זאת, האחוז גבוה יותר בקרב יהודים לעומת ערבים (42% ו-32%, בהתאמה) ובקרב בעלי הכנסה אישית (ברוטו לחודש) של מעל 14,000 ש"ח לעומת בעלי הכנסה אישית של עד 6,000 ש"ח (65% ו-13%, בהתאמה).

20% מהשכירים בני 30 ומעלה צופים כי בשנים הקרובות יחול קידום או שיפור במעמדם בעבודה: 22% מהגברים ו-18% מהנשים; 20% מהיהודים ו-22% מהערבים; 30% מבני 30-39, 21% מבני 40-49, ו-12% מבני 50 ומעלה.

אחוז השכירים בני 30 ומעלה הצופים קידום בשנים הקרובות עולה ככל שהכנסה האישית שלהם (ברוטו לחודש) גבוהה יותר.

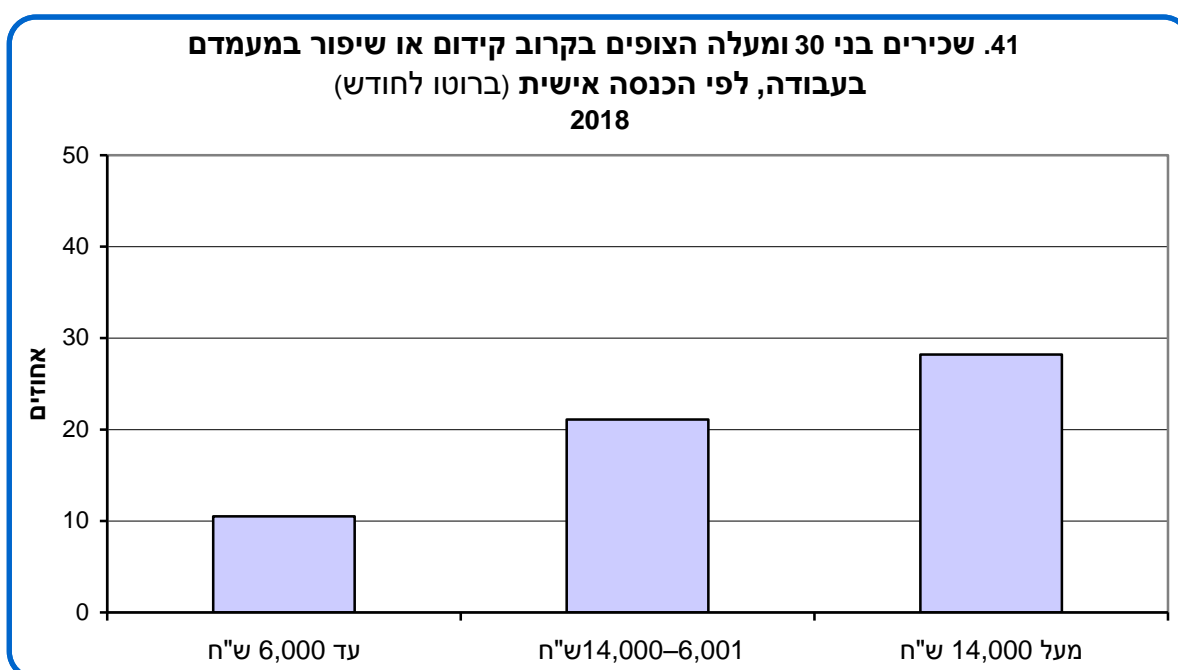

אפשרויות קידום בקריירה

46% מהמועסקים בני 20 ומעלה דיווחו כי תפקידם מאפשר קידום בקריירה. האחוז דומה בקרב גברים ובקרב נשים.

מן המעריכים כי תפקידם מאפשר קידום, האחוז הגבוה ביותר נמצא בקרב מפתחי תוכנה ומנתחי יישומים (82%). אחוזים נמוכים נמצאו בקרב עובדי ניקיון, מטפלים סיעודיים ונהגים.

42. מועסקים בני 20 ומעלה המעריכים כי תפקידם מאפשר קידום בקריירה, לפי משלחי יד שכיחים

2018

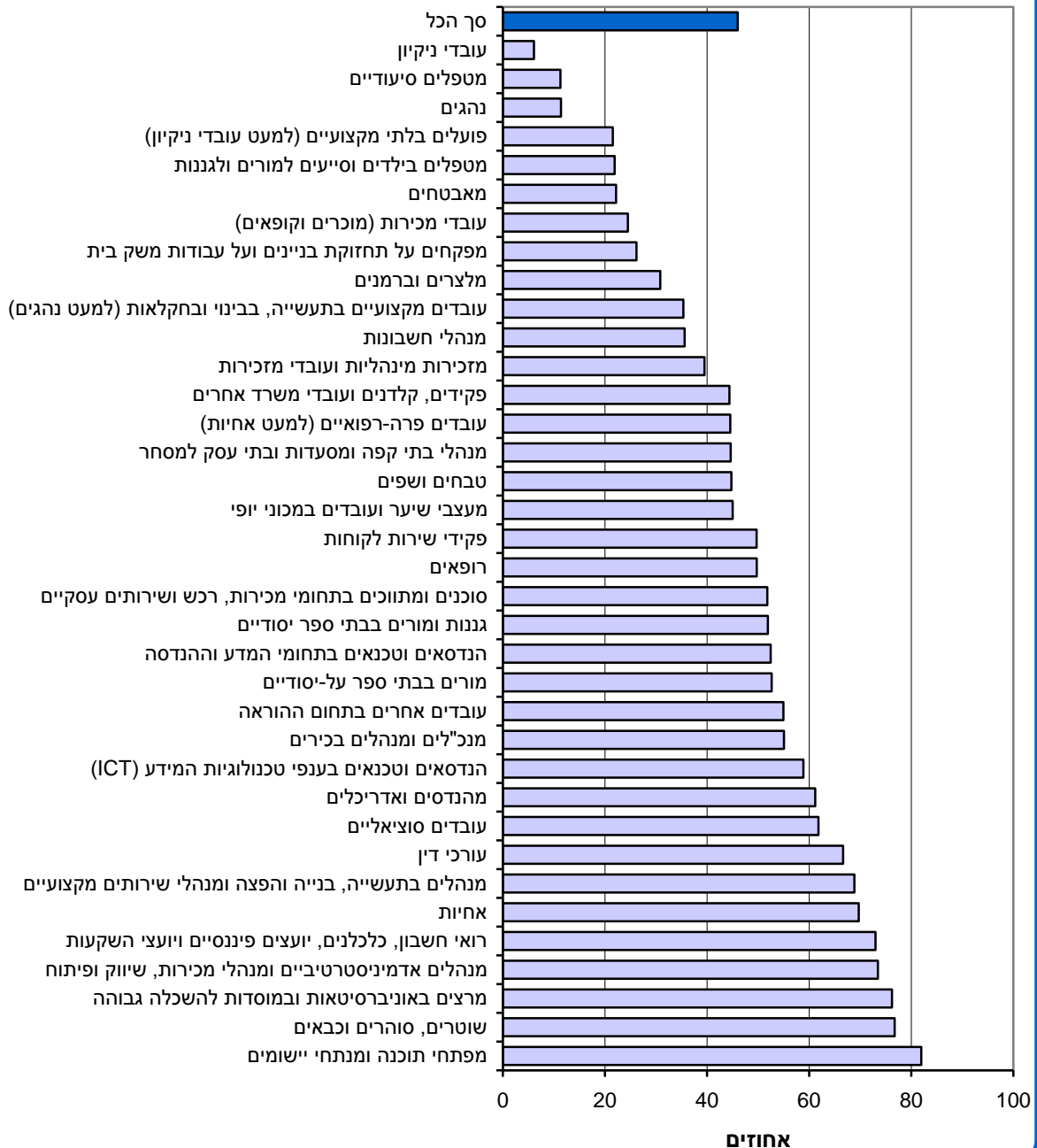

עלייה בשכר

60% מהשכירים בני 20 ומעלה¹¹ דיווחו כי שכרם עלה במקום עבודתם הנוכחי: 61% מהיהודים ו-54% מהערבים.

שכרם של 58% עלה בשל תוספת ותק, שכרם של 50% עלה בשל שינוי בתפקיד או עלייה בדרגה, ושכרם של 49% – בשל תוספת יוקר או הסכמי שכר. שכרם של 38% עלה עקב הערכה תקופתית, דיוני שכר, שינוי חוזה או שינוי בתנאי ההעסקה. 20% דיווחו כי שכרם עלה בעקבות לימודים או הכשרה (כולל גמול השתלמות), ו-12% דיווחו כי שכרם עלה עקב עלייה בהיקף המשרה.

סיבות לעבודה כשכירים ולא כעצמאים

רוב השכירים בני 30 ומעלה (60%) עובדים כשכירים ולא כעצמאים בשל רצונם בעבודה יציבה ובמשכורת קבועה. השאר רצו להיות עצמאים אך לא היו להם אמצעים כלכליים (8%), עובדים בתחום שאין בו אפשרות להיות עצמאי (7%), סבורים שהאחריות הנדרשת מבעל עסק כבדה מדי (7%), סבורים שכשכירים הם יכולים לנצל את כישוריהם בצורה הטובה ביותר (6%) או רצו שעות עבודה נוחות (5%). 8% עובדים כשכירים מסיבות אחרות.

5. תחושת אפליה

27% מבני 20 ומעלה (כמיליון וחצי איש) חשו אפליה כלשהי בשנה האחרונה בשל גיל, לאום, מוצא/עדה, צבע עור, דת/אמונה, מין, נטייה מינית או מוגבלות פיזית או נפשית.

תחושת אפליה בולטת בעיקר בקבוצות האלה: יוצאי אתיופיה¹² (53%), חרדים (40%), ערבים (37%), הגרים במשקי בית שבהם ההכנסה הממוצעת לנפש היא עד 2,000 ש"ח (36%) ורווקים (34%).

11% מבני 20 מעלה (כ-626 אלף איש) חשו מופלים בשל מוצאם/עדתם: 8% מהיהודים ו-24% מהערבים. בקרב יוצאי אתיופיה אחוז המדווחים על תחושת אפליה בשל מוצאם הגיע ל-48% (כ-42 אלף איש). 15% מילידי אסיה-אפריקה (כ-63 אלף איש)¹³ חשו מופלים בשל מוצאם, וכך 14% (כ-100 אלף איש) מילידי בריה"מ לשעבר שעלו ב-1990 ואילך.

10% מבני 20 ומעלה (כ-530 אלף איש) חשו מופלים בשל דתם/אמונתם: 19% מהמוסלמים ו-8% מהיהודים. בקרב היהודים אחוז המדווחים על תחושת אפליה עולה ככל שעולה מידת הדתיות: 33% מהחרדים, 11% מהדתיים, 4% מהמסורתיים ו-4% מהחילונים חשו מופלים בשל דתם/אמונתם.

9% מבני 20 מעלה (כ-500 אלף איש) חשו מופלים בשל הלאום שלהם. האחוז הגבוה ביותר נמצא בקרב המוסלמים – 33%.

¹¹ שכירים המועסקים בעבודה הנוכחית חצי שנה ויותר.

¹² יוצא אתיופיה – יליד אתיופיה או יליד ישראל שאחד מהוריו נולד באתיופיה.

¹³ יליד אסיה-אפריקה – יליד אסיה-אפריקה או יליד ישראל שאחד מהוריו יליד אסיה-אפריקה.

8% מבני 20 ומעלה (כ-430 אלף איש) חשו מופלים בשל גילם. אחוזים גבוהים יחסית נצפו בקרב בני 20–24 (11%) ובקרב בני 50 ומעלה (10%). לעומת זאת בקרב בני 25–49 רק 5% חשו מופלים בשל גילם.

11% מהנשים בנות 20 ומעלה חשו מופלות בשל מינן. האחוז גבוה יותר בקרב נשים צעירות: 18% מבנות 20–29 ו-16% מבנות 30–39 חשו מופלות בשל היותן נשים, לעומת 7% מבנות 40 ומעלה.

3% מבני 20 ומעלה (כ-190 אלף איש) חשו אפליה בשל מוגבלות פיזית או נפשית. בקרב אנשים שדיווחו על מוגבלות תפקודית חמורה, 12% (כ-95 אלף איש) חשו מופלים בשל מוגבלותם.

3% מבני 20 ומעלה (כ-155 אלף איש) חשו מופלים בשל צבע עורם. 46% מיוצאי אתיופיה (כ-40 אלף איש) חשו מופלים בשל צבע עורם.

פחות מאחוז אחד מבני 20 ומעלה חשו מופלים בשל נטייתם המינית.

בקרב מי שחשו אפליה נמצא אחוז גבוה יותר של אנשים המרגישים תחושות שליליות כגון עוני, לחץ וחוסר שביעות רצון מהמצב הכלכלי.

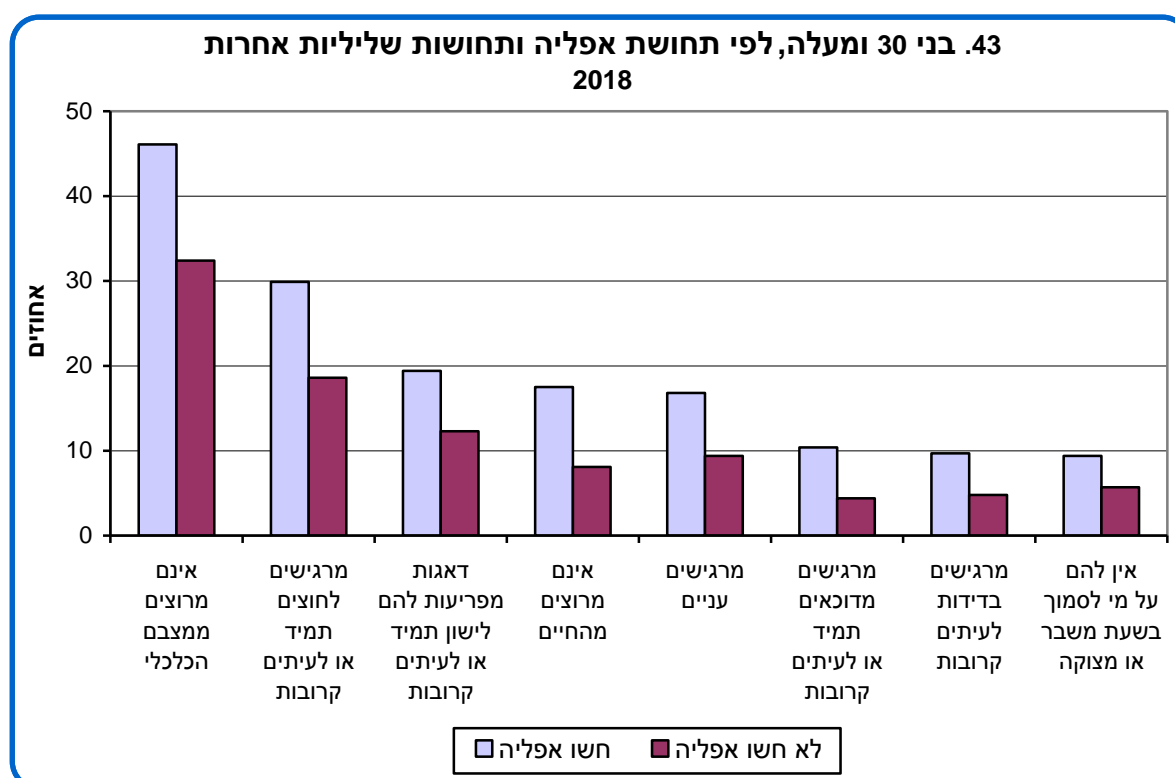

6. העדפה מתקנת בקבלה לעבודה או ללימודים

בסקר נשאלו בני 20 ומעלה אילו קבוצות באוכלוסייה ראויות לקבל העדפה מתקנת בקבלה לעבודה או ללימודים (נשים, בני עדות המזרח, אנשים עם מוגבלות/ נכים, ערבים, עולים חדשים, מבוגרים, חיילים או חיילים משוחררים, בני העדה האתיופית, חרדים). במענה ניתנה אפשרות לציין כמה קבוצות.

89% מבני 20 ומעלה סבורים כי אנשים עם מוגבלות/נכים ראויים להעדפה מתקנת בקבלה לעבודה או ללימודים, ו-77% סבורים כי יש לתת העדפה מתקנת למבוגרים. 69% חושבים כי יש לתת העדפה מתקנת לחיילים או לחיילים משוחררים, ו-62% סבורים כי יש לתת העדפה מתקנת לעולים חדשים.

57% מבני 20 ומעלה (50% מהגברים ו-64% מהנשים) חושבים כי יש לתת העדפה מתקנת לנשים. בקרב הערבים האחוז גבוה יותר – 74%.

54% חושבים כי לבני העדה האתיופית מגיעה העדפה מתקנת בקבלה לעבודה או ללימודים; בקרב יוצאי אתיופיה 81% סבורים כך.

38% מבני 20 ומעלה (28% מהיהודים ו-82% מהערבים) חושבים כי יש לתת העדפה מתקנת לערבים.

רק שליש מבני 20 ומעלה (33%) חושבים כי בני עדות המזרח ראויים להעדפה מתקנת. האחוז גבוה יותר בקרב ילידי אסיה-אפריקה (54%) ובקרב ילידי ישראל ששני הוריהם ילידי אסיה-אפריקה (47%). בקרב שאר היהודים ובקרב הערבים 27% סבורים כי בני עדות המזרח ראויים להעדפה מתקנת.

30% בלבד מבני 20 ומעלה חושבים כי יש לתת לחרדים העדפה מתקנת. האחוז גבוה יותר בקרב חרדים (75%) לעומת חילונים (20%).

3% מבני 20 ומעלה לא ציינו קבוצה כלשהי כראויה בעיניהם להעדפה מתקנת.

בבחירה של קבוצה אחת הראויה ביותר להעדפה מתקנת, 40% מבני 20 ומעלה ציינו את האנשים עם מוגבלות/נכים, ו-17% בחרו בחיילים או חיילים משוחררים. פחות מ-10% מבני 20 ומעלה סבורים כי אחת הקבוצות האחרות ראויה להעדפה מתקנת.

7. פעולות לצמצום הפערים בחברה

37% מבני 20 ומעלה סבורים כי הפעולה העיקרית שהמדינה צריכה לעשות כדי לצמצם את הפערים בחברה היא השקעה בחינוך. רק 5% סבורים כי הפעולה העיקרית צריכה להיות העלאת מיסים לשכבות החזקות.

לוח י. בני 20 ומעלה, לפי הפעולה העיקרית שלדעתם המדינה צריכה לעשות כדי לצמצם את הפערים בחברה
2018

אחוזים	
100	סך הכל
37	השקעה בחינוך
32	עידוד תעסוקה ויצירת מקומות עבודה חדשים
24	הגדלת קצבאות ותמיכות לשכבות החלשות
5	העלאת המיסים לשכבות החזקות
2	לא ידוע

41% מהיהודים ו-18% מהערבים תומכים בהשקעה בחינוך כדרך הפעולה העיקרית לצמצום הפערים בחברה.

27% מהנשים ו-21% מהגברים סבורים כי הגדלת קצבאות ותמיכות לשכבות החלשות תצמצם את הפערים. 36% מהחרדים ושל 16% מהחילונים חושבים כי זוהי הפעולה העיקרית לצמצום הפערים.

40% מהמועסקים תומכים בהשקעה בחינוך לשם צמצום הפערים, לעומת 32% ממי שאינם מועסקים; 32% ממי שאינם מועסקים תומכים בהגדלת קצבאות ותמיכות לשכבות החלשות, לעומת 21% מהמועסקים.

אחוז התומכים בעידוד תעסוקה ויצירת מקומות עבודה חדשים גבוה יותר בקרב ערבים לעומת יהודים (41% ו-30%, בהתאמה).

נמצא כי ככל שעולה ההכנסה, כך עולה אחוז התומכים בהשקעה בחינוך כפעולה העיקרית לצמצום הפערים בחברה.

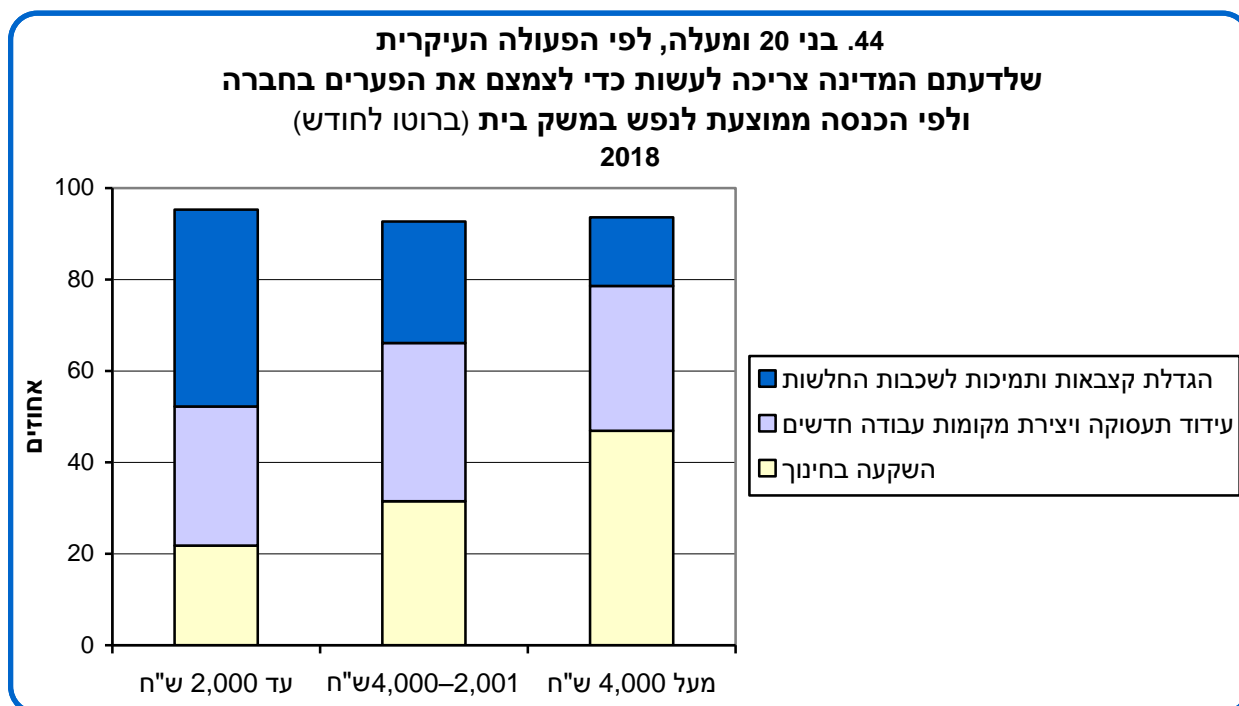

8. גורמים המשפיעים על מעמדו של אדם בחברה הישראלית

בסקר נשאלו בני 20 ומעלה אילו גורמים משפיעים על המעמד של אדם בחברה הישראלית מן הגורמים האלה: גיל, מין, מוצא, מקום מגורים, קשרים אישיים, הופעה חיצונית, השגחה עליונה, השכלה, כישורים ויכולות, מזל, מצב כלכלי, לאום או מקצוע. הנדגמים התבקשו לציין את שלושת הגורמים שלדעתם הם המשפיעים ביותר.

50% מבני 20 ומעלה סבורים כי מצבו הכלכלי של אדם הוא המשפיע ביותר על מעמדו. האחוז גבוה בקרב ערבים לעומת יהודים (64% ו-46%, בהתאמה). הגורם השני המשפיע על מעמדו של אדם החברה הישראלית הוא השכלה (44% מבני 20 ומעלה), ואחריה כישורים ויכולות (37%) וקשרים אישיים (31%).

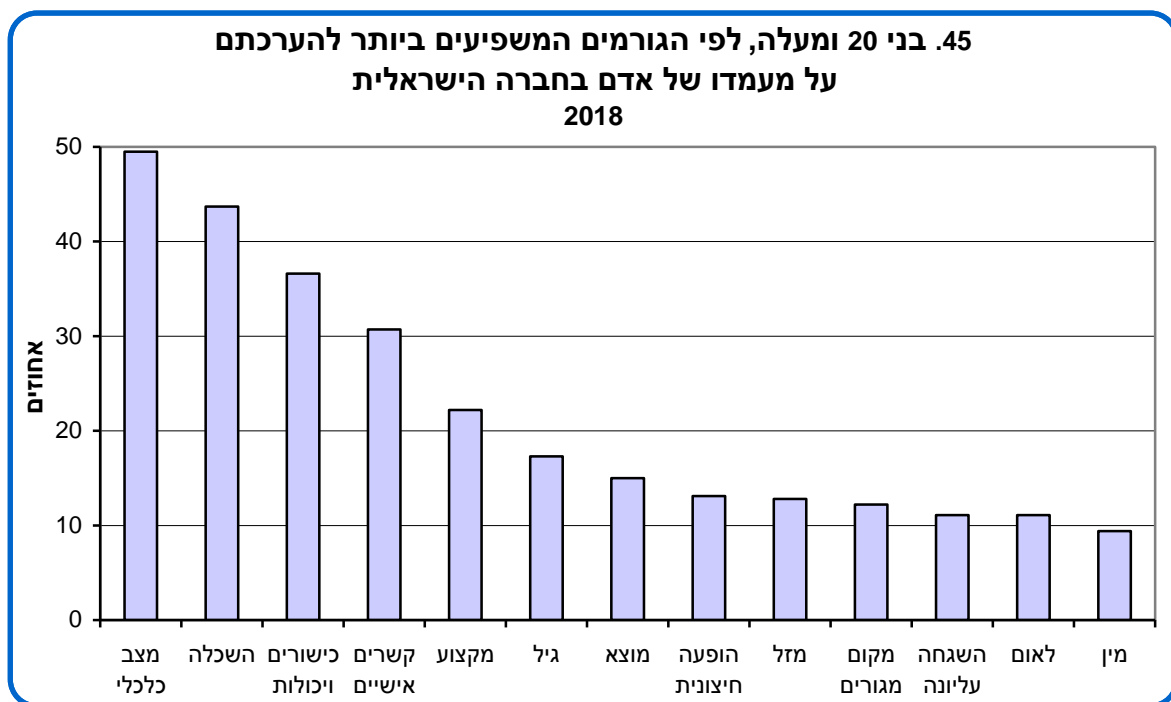

מונחים, הגדרות והסברים

אוכלוסיית הסקר

האוכלוסייה הקבועה של מדינת ישראל, בני 20 ומעלה. אוכלוסיית הסקר כוללת גם דיירים במוסדות שאינם טיפוליים, כגון מעונות סטודנטים, מרכזי קליטה ודיור מוגן לאוכלוסייה המבוגרת. עולים חדשים נכללו באוכלוסיית הסקר אם בסוף שנת 2017 הם שהו בארץ שישה חודשים לפחות.

קבוצות שאינן נכללות באוכלוסיית הסקר: אסירים בבתי סוהר; דיירים במוסדות טיפוליים (כגון בתי אבות ובתי חולים לחולים במחלות כרוניות); תושבי ישראל שבסוף שנת 2017 שהו בחו"ל יותר משנה ברציפות; דיפלומטים ועולים שהגיעו לישראל פחות משישה חודשים לפני סוף שנת 2017; שבטי בדווים ותושבים הגרים מחוץ ליישובים.

צורת יישוב

היישובים נחלקים לשתי קבוצות עיקריות – יישובים עירוניים ויישובים כפריים. ההבחנה ביניהם מבוססת על גודל היישוב (מספר התושבים).

יישובים עירוניים, שבהם 2,000 תושבים ויותר, מסווגים לתת-קבוצות על פי גודלם (בסוף 2016):

יישובים עירוניים גדולים כוללים שמונה יישובים שבהם יותר מ-200,000 תושבים: ירושלים, תל אביב-יפו, חיפה, ראשון לציון, פתח תקווה, אשדוד, נתניה ובאר שבע, וכן שבעה יישובים שבהם 100,000–200,000 תושבים: אשקלון, בית שמש, בני ברק, בת ים, חולון, כפר סבא, רחובות ורמת גן.

ביישובים העירוניים נכללים גם יישובים שבהם 2,000–100,000 תושבים.

יישובים כפריים, שבהם פחות מ-2,000 תושבים, כוללים קיבוצים, מושבים (כולל מושבים שיתופיים) ויישובים כפריים אחרים.

משק בית

אדם אחד או קבוצת אנשים הגרים יחד בדירה באופן קבוע ברוב ימות השבוע, ויש להם תקציב הוצאות משותף למזון. משק בית יכול לכלול גם קבוצת אנשים שאינם משפחה.

חזקה בדירה

צורת החזקה על דירה כוללת דירה בבעלות, דירה בשכירות, או חזקה אחרת כגון דירה בדמי מפתח, דיור מוגן, דירה בבעלות של אחרים ללא תשלום כגון דירה של חברי קיבוץ שיתופי, או הסדר אחר.

מספר הילדים במשק הבית

מספר הילדים במשק הבית שגילם 0–17.

צפיפות דיור

מספר הנפשות במשק הבית מחולק במספר החדרים בדירה (כולל חצאי חדרים וסלון, לא כולל מטבח, שירותים וחדר המשמש לעסק בלבד). צפיפות דיור נמוכה – פחות מנפש אחת לחדר; צפיפות בינונית – נפש אחת עד שתי נפשות לחדר; צפיפות גבוהה – יותר משתי נפשות לחדר.

מצב משפחתי

נשואים (כולל נשואים חיים בנפרד), גרושים, אלמנים ורווקים.

קבוצת אוכלוסייה

יש הבחנה בין שתי קבוצות אוכלוסייה: יהודים ואחרים, וערבים. השיוך לקבוצת אוכלוסייה מבוסס על הגדרה עצמית של הנדגם על דתו, דיווחו על ארץ הלידה שלו ושל אביו והדת ביישוב מגוריו.

יהודים ואחרים

כולל יהודים, נוצרים המתגוררים ביישובים יהודיים, נוצרים המתגוררים ביישובים מעורבים ושארץ הלידה שלהם או של אביהם אינה ערבית; חסרי סיווג דת ובני דת אחרת לפי הגדרתם.

ערבים

כולל מוסלמים, דרוזים, נוצרים המתגוררים ביישובים לא-יהודיים, נוצרים המתגוררים ביישובים מעורבים שארץ הלידה שלהם או של אביהם ערבית. ערביי מזרח ירושלים נכללים באוכלוסיית הסקר.

עולי 1990 ואילך

כולל יהודים ואחרים בלבד, שעלו לישראל בשנת 1990 או לאחר מכן.

מידת דתיות

יהודים: חרדים; דתיים; מסורתיים (מסורתיים-דתיים ומסורתיים-לא כל כך דתיים); לא דתיים, חילונים.

בני דתות אחרות (מוסלמים, נוצרים ודרוזים): דתיים מאוד; דתיים; לא כל כך דתיים; לא דתיים.

השכלה

הנתונים מבוססים על דיווח הנדגם על מוסד הלימודים האחרון ועל תעודת ההשכלה או התואר הגבוהים ביותר שקיבל בבית ספר או במסגרת המקנה תעודה רשמית (לא כולל תעודת סיום קורס, השתלמות וכד').

למדו

- מי שלמדו במוסד לימודים כלשהו. קבוצה זו מחולקת לפי התעודה הגבוהה ביותר שהתקבלה:
1. תעודת סיום בית ספר יסודי, או חטיבת ביניים, או ללא תעודה (כולל מי שלמדו ולא קיבלו תעודה כלשהי)
 2. תעודת סיום בית ספר תיכון (שאינה תעודת בגרות)
 3. תעודת בגרות
 4. תעודת סיום מוסד על-תיכון (שאינה תעודה אקדמית)
 5. תעודה אקדמית – תואר אקדמי ראשון (B.A. או תואר מקביל), תואר אקדמי שני (M.A. או תואר מקביל, כולל דוקטור לרפואה), תואר אקדמי שלישי (PH.D. או תואר מקביל)
 6. תעודה אחרת – שאינה אחת מהמפורטות לעיל.

תעסוקה

מועסקים

אנשים שעבדו לפחות שעה אחת בשבוע הקובע (השבוע שהסתיים בשבת שלפני מועד הריאיון) בעבודה כלשהי תמורת שכר, רווח או תמורה אחרת; עובדים בקיבוצים (בשירותים ובענפים אחרים); בני משפחה שעבדו 15 שעות או יותר ללא תשלום; מי שנעדרו זמנית מעבודתם; אנשי צבא קבע. משנת 2013 גם חיילים בשירות חובה נכללים במועסקים.

בלתי מועסקים

אנשים שלא עבדו כלל (אף לא שעה אחת) בשבוע הקובע, שחיפשו עבודה באופן פעיל בארבעת השבועות שקדמו לשבוע הקובע, והיו יכולים להתחיל לעבוד בשבוע הקובע לו הוצעה להם עבודה מתאימה ("זמינות לעבודה").

בכוח העבודה

בני 20 ומעלה שהיו "מועסקים" או "בלתי מועסקים" בשבוע הקובע, לפי ההגדרות המפורטות לעיל.

אינם בכוח העבודה

בני 20 ומעלה שלא היו "מועסקים" או "בלתי מועסקים" בשבוע הקובע. כולל תלמידים; מתנדבים ללא תמורה כספית; עקרות בית שלא עבדו אף שעה אחת מחוץ למשק הבית; מי שאינם מסוגלים לעבוד; מי שחיים מקצבה, מפנסיה, מרנטה וכו'; מי שלא עבדו אף שעה אחת בשבוע הקובע.

מעמד בעבודה

המועסקים מחולקים לשלוש קבוצות:

שכירים – מועסקים שעבדו אצל אדם אחר תמורת שכר יומי, חודשי, קבלני או בתמורה אחרת כלשהי, כולל חברי קואופרטיב, אנשי צבא קבע וחילים בשירות חובה (החל משנת 2013).

עצמאים – בעלי עסק או המקבלים תשלום מלקוחות וכן מנהלי חברה בבעלותם או בשליטתם.

אחר – חברי קיבוץ ובני משפחה העובדים ללא תשלום.

הכנסה

הכנסה אישית ברוטו לחודש (ש"ח) – מבוסס על דיווח המרואיינים על טווח ההכנסה האישית ברוטו לחודש, מכל מקומות העבודה שלהם, לפני ניכוי המס.

הכנסה כוללת (ברוטו/נטו) למשק הבית – ההכנסה (ברוטו/נטו) של כל בני משק הבית מכל המקורות: מעבודה, מפנסיה, מקצבאות, משכר דירה וכד'. מבוסס על דיווח המרואיינים על טווח ההכנסה הכוללת של משק הבית.

הכנסה ממוצעת לנפש במשק הבית ברוטו לחודש (ש"ח) – מבוסס על דיווח המרואיינים על טווח ההכנסה הכוללת ברוטו לחודש, של כל בני משק הבית מכל המקורות, לפני ניכוי המס. לכל משק בית הובא בחשבון הערך שבאמצע הטווח שדווח, והוא חולק במספר הנפשות במשק הבית. ההכנסות לנפש במשק בית קובצו לשלוש קטגוריות: הכנסה נמוכה – עד 2,000 ש"ח לחודש; הכנסה בינונית – 2,001–4,000 ש"ח לחודש; הכנסה גבוהה – מעל 4,000 ש"ח לחודש.

תקנון לגיל

בשל הקשר המובהק בין הגיל למצב הבריאות, נעשה תקנון (סטנדרטיזציה) לגיל בחלק מהעמודות בלוחות בנושא בריאות. התקנון לגיל מאפשר השוואה בין קבוצות שונות, הנבדלות בהרכב הגילים בהן. התקנון מבוסס על הרכב הגילים באוכלוסיית הסקר, לפי שלוש קבוצות גיל: 20–44, 45–64, 65 ומעלה.

אדם עם מוגבלות תפקודית חמורה¹⁴

מי שמתקשה קושי רב, או שאינו יכול כלל, לעשות אחת או יותר מהפעולות האלה: לראות, לשמוע, ללכת או לעלות במדרגות, להתלבש או להתרחץ, לזכור או להתרכז.

¹⁴ לפי המלצות האו"ם להגדרת מוגבלות. לפרטים: Washington Group on Disability Statistics.

שיטת הסקר

מסגרת הדגימה

הסקר החברתי הוא הסקר הראשון של הלמ"ס שמסגרת הדגימה שלו מבוססת על קובץ מרשם התושבים של משרד הפנים. עבור סקר 2018 קובץ מרשם התושבים היה מעודכן לאפריל 2017. איכותה של מסגרת הדגימה נבחנת בעיקר לפי טיב הכיסוי של אוכלוסיית הסקר: כיסוי חסר של האוכלוסייה עלול ליצור הטיות באומדנים, וכיסוי יתר עלול לגרום למאמץ חקירה מיותר של אנשים שאינם נכללים באוכלוסיית הסקר ובעקבות זאת להגדלת העלויות. לכן נוכח מקובץ מרשם התושבים רשומות שאינן שייכות לאוכלוסיית הסקר. זיהוי רשומות המיועדות לניכוי בחלק מקבוצות האוכלוסייה שאינן נכללות באוכלוסיית הסקר נגזר ישירות מהמידע המופיע בקובץ מרשם התושבים, כגון משתנה הגיל, שבו נוכח כל בני 19 ומטה. לגבי חלק מהתכונות המגדירות אי-שייכות לאוכלוסיות הסקר, המידע במרשם איננו מושלם, או לא קיים, ולכן זיהוי הרשומות בעלות תכונות אלו מורכב וחשוף לטעויות. כך למשל, ישראלים החיים באופן קבוע בחו"ל אינם חלק מאוכלוסיית הסקר, ובתהליך ההכנה של מסגרת הדגימה נעשו פעולות מיוחדות כדי לאתרם ולנכותם. מרשם התושבים חשוף לאי-כיסוי של תושבים ארעיים ותיירים הנמצאים בארץ יותר משנה, שעקרונית אמורים להיכלל במדגם, אך בפועל אינם נכללים בסקר.

במרשם התושבים יש מספר רב של משתנים דמוגרפיים המאפשרים להוציא מדגם יעיל, בהשוואה למדגמים המוצאים ממקורות מינהליים אחרים. לעומת זאת, המרשם כולל מספר רב של נפשות שכתובתן במרשם איננה כתובת מגוריהם בפועל. מאחר שבסקר הנדגמים מיועדים לחקירה גם אם הם אינם גרים בכתובת המופיעה במרשם, נדרשת פעולה לאיתור הנדגמים. פעולה זו מכבידה את עבודת השדה וחשופה לשיעור משמעותי של אי-איתור.

אוכלוסיית הסקר כוללת עולים חדשים הנמצאים בארץ לפחות חצי שנה. כדי לכלול עולים אלו, שלא נכללו בקובץ מרשם התושבים אך שוהים בארץ יותר משישה חודשים, הוצא מדגם של תוספת עולים חדשים מהקובץ המעודכן לסוף 2017, המכיל את כל העולים שעלו בין אפריל 2017 לסוף 2017.

שיטת הדגימה

גודל המדגם תוכנן כך שמספר המשיבים יהיה כ-7,500 איש בני 20 ומעלה. קבוצות התכנון בסקר 2018 היו זהות לאלו שנקבעו לקראת הסקר בשנים 2013–2017 (ושונות מהמחזוריים הקודמים של הסקר): קבוצות התכנון של יהודים ילידי הארץ אוחדו עם קבוצות התכנון של יהודים שהם עולים ותיקים (עלו לפני 1990). בקבוצה המאוחדת לעיל בגילים 20–64 (חמש קבוצות גיל) נעשתה הבחנה בין חרדים ובין לא-חרדים על פי מקור מינהלי המבוסס בעיקר על מידע בנוגע למוסדות הלימוד. נעשתה הבחנה בין אקדמאים בוגרי אוניברסיטאות או סטודנטים ב-10 השנים האחרונות, לבין מי שאינם כאלה בחלק מקבוצות הגיל * מין * קבוצת אוכלוסייה. המדגם תוכנן ב-86 קבוצות תכנון. 56 קבוצות הן משילוב שלוש המשתנים: 4 קבוצות אוכלוסייה (ערבים ממזרח ירושלים; ערבים שאינם ממזרח ירושלים; יהודים עולי 1990 ואילך; יהודים ילידי הארץ או שעלו לפני 1990 ואינם חרדים לפי המקור המינהלי), 2 קבוצות מין (גברים ונשים) ו-7 קבוצות גיל (20–24, 25–34, 35–44, 45–54, 55–64, 65–74, 75 ומעלה). 10 קבוצות תכנון נוספות היו עבור חרדים שאינם עולים חדשים, לפי מין ו-5 קבוצות גיל (20–64), ו-20 קבוצות תכנון היו עבור בוגרי אוניברסיטאות וסטודנטים ב-10 השנים האחרונות. גודל המדגם הצפוי של המשיבים, כ-7,500 נפש, תוכנן יחסית לגודל הקבוצה (מספר הנפשות במסגרת קבוצת תכנון). על סמך ההנחות לשיעורי אי-ההשבה (מקרה נפל) ואי-שייכות לאוכלוסיית הסקר (מקרה אפס), בכל קבוצה התקבל הגודל הדרוש לדגימה. הסתברות הדגימה הממוצעת הייתה 1:579, המקסימלית – 1:383 והמינימלית – 1:674.

הנפשות ביישובים שבהם היו צפויים להתקבל לפחות 15 מקרים במדגם (שבהם כ-8,300 נפשות בני 20 ומעלה), נדגמו במדגם שכבות חד-שלבי, ובו כל שכבת דגימה הייתה קבוצת תכנון. בכל שכבה הוצא מדגם מקרי-שיטתי של נפשות לאחר מיון הקובץ על פי מאפיינים גאוגרפיים. בסך הכל כ-83% מהמדגם הוצא בשיטה דגימה חד-שלבית.

ביישובים שבהם פחות מ-8,300 בני 20 ומעלה הוצא מדגם דו-שלבי. בשלב הראשון חולקו היישובים לשכבות גאוגרפיות, והוצא מדגם של יישובים יחסית לגדלם. בשלב השני הוצא מדגם מקרי-שיטתי של נפשות ביישובים שנדגמו לאחר מיון הרשומות לפי מאפייני קבוצות התכנון. הסתברות הדגימה בשלב השני הותאמה כך שהסתברות הסופית (כפל הסתברות של שני השלבים) תהיה קבועה. בשיטה זו התקבל מדגם של כ-15 נפשות כנדרש. בסוף 2017 הוצא מדגם תוספות של עולים חדשים שעלו מאפריל 2017 ולא נכללו במסגרת הדגימה העיקרית. בסך הכל כלל המדגם 9,604 נפש כדי לקבל כ-7,500 משיבים לסקר.

שיטת האמידה

הנתונים הנאספים בסקר החברתי מבוססים על מדגם של נפשות מהאוכלוסייה. כדי להפיק אומדנים עם תכונות נחקרות על כלל האוכלוסייה ועל תת-קבוצות באוכלוסייה, יש לחשב לכל משיב בסקר מקדם ניפוח, המבטא את אומדן מספר הנפשות באוכלוסייה שהוא "מייצג". שיטת האמידה קשורה לשיטת הדגימה ולבעיות שונות הנובעות מאיסוף הנתונים. אחת מהבעיות השכיחות היא שלא כל הנתונים השיבו לסקר. פרטים שלא השיבו אינם דומים בהכרח בתכונותיהם לפרטים שכן השיבו (אי-השבה אינפורמטיבית), ולכן עלולות להיווצר הטיות באומדני הסקר. שיטת האמידה מיועדת לצמצם בעיקר הטיות העלולות לנבוע מאי-השבה אינפורמטיבית, מתת-כיסוי של האוכלוסייה ומשונות בגודלי המדגם לפי תכונות שלא השתתפו בתכנון מדגם הסקר, כגון תכונות עבודה והשכלה.

תהליך האמידה כלל שלושה שלבים: בשלב הראשון כל משיב קיבל מקדם ניפוח ראשוני, השווה למכפלת היפוך הסתברות הדגימה בגורם תיקון לאי-ההשבה. מקדם הניפוח הראשוני מבטא את הדיפרנציאליות בתכנון המדגם ואת דיפרנציאליות ההשבה בחתך גאוגרפי צר; בשלב השני נבחרו משתני התאמה מתוך משתנים שהתפלגותם ידועה ממקורות מינהליים או נאמדת בסקר גדול אחר הנעשה בלמ"ס (סקר כוח אדם חודשי), שלהם נמצא הקשר החזק ביותר עם אוסף משתני חקירה מרכזיים בשאלון הגרעין של הסקר. בשלב השלישי חושבו מקדמי הניפוח הסופיים בשיטת ה-Raking, ולפיה מתאימים את התפלגות המדגם המנופח במקדמי הניפוח של השלב הקודם לחמש התפלגויות של אומדנים חיצוניים:

1. אומדני משקי בית לפי קבוצת אוכלוסייה * גודל משק בית מורחב – סך הכל 38 קבוצות.
2. אומדני נפשות בגיל +20 לפי קבוצת אוכלוסייה * מין * מצב משפחתי – סך הכל 12 קבוצות.
3. אומדני נפשות בגיל +20 לפי קבוצת אוכלוסייה * תכונות כוח עבודה * השכלה – סך הכל 11 קבוצות.
4. אומדני נפשות בגיל +20 לפי קבוצת אוכלוסייה * קבוצות גאוגרפיות * הבחנה בין חרדים ממקורות מינהליים (על סמך מוסד לימודים אחרון) לבין יתר האוכלוסייה (בגילים 20–64), עבור האוכלוסייה ביישובים יהודיים ומעורבים – סך הכל 27 קבוצות.
5. אומדני נפשות בגיל +20 לפי קבוצת אוכלוסייה * קבוצות גאוגרפיות * מין * קבוצות גיל – סך הכל 234 קבוצות.

לוחות

הערות הסבר

שטח הכיסוי של הנתונים הסטטיסטיים

הנתונים הסטטיסטיים מתייחסים לשטח הכלכלי של מדינת ישראל, אלא אם כן צוין אחרת.

א. **שטח כלכלי של מדינה** (The economic territory of a country) (על פי הגדרת OECD-SNA. לפירוט מלא של ההגדרה, ראו: OECD, Glossary of Statistical Terms):
השטח הכלכלי של מדינה כולל את השטח הגאוגרפי שממשלה מנהלת, ושב אין מגבלות על מעבר של אנשים, סחורות והון.

השטח הכלכלי של מדינת ישראל:

על פי הגדרה זו, השטח הכלכלי של מדינת ישראל הוא בהתאם לסעיף ב להלן.

ב. מחוז ונפה:

המחוזות והנפות מוגדרים לפי החלוקה המינהלית הרשמית של מדינת ישראל, שלפיה קיימים 6 מחוזות ו-15 נפות.

כולל יישובים ישראליים באזור יהודה והשומרון.

סימנים מיוחדים בלוחות

ריק = נתונים שאין להם משמעות בגלל מבנה הלוח

- = חוסר מקרים

() = נתונים בעלי טעות דגימה יחסית של 15%–30%, המבוססים על מספר קטן של מקרים

.. = נתונים בלתי ידועים או נתונים שאינם ניתנים לפרסום, כולל בעלי טעות דגימה יחסית של יותר מ-30%

**לוחות רב-שנתיים
2018–2002**

לוח א. בני 20 ומעלה, לפי תכונות נבחרות, 2018–2002

שנת סקר																
2018	2017	2016	2015	2014	2013	2012	2011	2010	2009	2008	2007	2006	2005	2004	2003	2002
5,585.2	5,479.2	5,375.9	5,274.3	5,173.7	5,014.5	4,972.3	4,945.6	4,779.8	4,655.6	4,574.5	4,491.9	4,410.9	4,309.9	4,230.5	4,042.0	3,962.1
אחוז מסך הכל																
88.9	88.6	88.3	88.7	87.4	85.7	86.2	88.0	88.5	86.2	85.9	84.8	83.1	81.9	81.8	81.8	82.6
10.6	10.9	11.1	10.7	12.1	13.9	13.3	11.6	11.2	13.4	13.6	14.7	16.5	17.4	17.8	17.9	17.0
57.1	53.7	54.7	51.7	54.5	49.5	48.9	52.3	55.7	55.9	56.7	53.8	52.4	51.0	51.7	46.5	48.3
29.6	30.5	28.2	29.6	29.1	29.5	28.0	28.0	27.5	28.0	24.5	26.3	26.9	26.6	26.6	29.8	29.8
6.1	6.3	7.9	8.4	8.5	11.5	11.4	8.6	7.6	7.6	9.0	8.9	9.9	11.6	10.8	13.9	12.6
83.7	83.9	83.0	83.7	83.1	83.2	83.5	83.8	83.8	83.9	83.0	82.1	80.9	81.1	79.7	79.6	81.0
16.1	15.9	16.8	16.1	16.7	16.6	16.4	16.0	16.0	15.9	16.8	17.7	18.9	18.8	20.0	20.3	18.9
20.7	21.4	23.1	23.2	25.6	27.8	26.6	25.8	24.8	29.6	28.9	30.6	30.3	31.0	32.0	33.0	32.2
6.6	7.0	7.3	7.2	7.5	11.4	9.7	9.3	7.6	9.5	10.1	9.6	10.9	11.4	11.7	11.7	13.3
9.0	8.8	7.5	9.7	11.1	9.5	9.1	9.0	9.0	12.2	11.7	11.1	12.8	12.5	13.2	12.4	13.6
72.5	71.4	72.2	72.0	71.1	74.2	73.6	72.4	71.1	67.6	64.3	61.9	58.1	54.4	51.9	51.1	46.6
83.7	81.6	73.7	77.4	75.0	70.8	70.8	68.9	67.5	63.1	59.4	-	51.9	46.8	42.1	38.2	32.3
84.0	84.2	83.6	83.9	84.3	79.9	83.5	81.3	81.1	79.7	79.7	79.1	78.9	77.3	76.8	77.4	76.8
15.7	15.7	16.1	16.0	15.5	20.0	16.4	18.5	18.9	20.2	20.1	20.7	21.1	22.5	23.2	22.5	23.0
10.1	10.2	9.7	9.5	9.0	8.9	9.4	8.8	8.8	8.2	8.0	7.8	7.5	6.7	8.0	6.4	5.9
11.3	11.5	10.9	10.8	11.0	10.5	9.9	10.0	9.6	11.7	9.8	9.5	9.8	9.8	8.7	9.3	10.0
12.8	12.3	12.8	12.0	12.5	13.5	13.6	15.1	13.7	13.3	13.9	13.5	13.8	13.4	11.6	12.2	13.0
22.1	21.4	22.3	23.8	23.7	23.3	22.6	23.3	24.4	25.2	26.3	25.5	25.0	25.0	26.7	27.3	28.4
43.2	44.3	44.0	43.6	43.4	43.4	43.9	42.5	43.5	41.4	41.7	43.4	43.6	45.0	44.8	44.4	42.5
(3.4)	3.5	3.9	(4.1)	4.5	4.8	8.5	7.4	7.5	7.9	5.8	4.4	5.5	8.2	9.5	11.2	8.7
57.5	55.3	53.4	51.6	49.7	50.7	47.3	50.2	50.7	44.3	44.0	44.7	44.1	45.1	44.1	43.8	41.9
24.6	21.4	21.5	23.4	23.6	21.3	25.6	22.8	19.1	27.1	31.5	30.9	25.1	23.5	22.5	23.0	23.3
14.3	19.5	21.1	20.6	22.1	23.1	18.4	19.3	22.8	20.6	18.7	19.9	25.2	23.0	23.6	22.0	25.7
63.4	62.3	59.8	59.1	57.5	52.7	55.8	59.6	60.7	56.5	54.9	53.1	52.6	49.9	47.5	47.7	48.3
36.1	37.0	39.8	40.5	41.9	47.0	44.0	40.0	39.0	43.1	44.8	46.4	47.2	49.7	52.2	52.1	51.4
48.4	45.4	46.7	44.3	46.1	38.9	40.3	44.7	48.1	47.3	47.7	45.2	43.5	40.4	40.7	35.5	36.1
36.2	36.5	33.5	34.0	33.8	35.0	32.7	32.4	32.8	33.4	30.4	32.3	33.3	33.1	32.3	32.9	36.1
8.6	8.7	10.9	11.3	12.0	17.3	16.6	11.4	9.5	10.4	12.4	11.6	12.2	14.9	15.9	22.1	19.3
87.6	88.9	87.1	88.4	87.6	86.0	87.3	88.1	87.1	86.6	84.0	84.8	84.0	82.9	80.8	83.4	81.3
12.2	10.8	12.6	11.3	12.2	13.7	12.5	11.7	12.7	13.3	15.8	15.1	15.9	16.9	19.1	16.6	18.5
60.6	61.4	58.8	59.0	59.6	56.1	59.6	60.6	59.3	57.9	52.9	54.9	53.2	50.6	48.1	48.7	44.7
39.0	37.7	40.8	40.0	40.0	43.2	39.9	38.7	40.2	41.8	46.7	44.5	46.3	48.7	51.4	50.9	55.0
6.2	7.0	8.4	8.1	8.0	12.8	9.9	8.4	9.6	12.2	9.5	8.6	12.7	14.2	15.5	16.5	16.2

(1) "לעיתים קרובות" או "לפעמים, מדי פעם".

(2) בשנים 2002–2006 – שימוש במחשב ובאינטרנט בחודש שקדם לריאיון.

משנת 2007 – שימוש בשלושת החודשים שקדמו לריאיון. ב-2007 לא נשאלה על שימוש באינטרנט.

עד שנת 2013 – שימוש באינטרנט באמצעות מחשב בלבד. משנת 2014 – שימוש באינטרנט באמצעות מחשב או טלפון נייד.

(3) "חשש גדול מאוד" או "חשש גדול" לאבד את העבודה בשנה הקרובה.

לוח ב. בני 20 ומעלה, לפי שביעות רצון ותכונות בבחורות, 2018–2002

שנת סקר																	
2018	2017	2016	2015	2014	2013	2012	2011	2010	2009	2008	2007	2006	2005	2004	2003	2002	
5,585.2	5,479.2	5,375.9	5,274.3	5,173.7	5,014.5	4,972.3	4,945.6	4,779.8	4,655.6	4,574.5	4,491.9	4,410.9	4,309.9	4,230.5	4,042.0	3,962.1	סך הכל – אלפים
אחוז מסך הכל																	
88.9	88.6	88.3	88.7	87.4	85.7	86.2	88.0	88.5	86.2	85.9	84.8	83.1	81.9	81.8	81.8	82.6	מרוצים (1) מהחיים
מין																	
89.5	88.2	88.2	88.6	87.7	85.9	87.4	88.1	88.8	86.7	87.8	85.8	84.2	82.7	83.2	82.6	83.5	גברים
88.4	88.9	88.4	88.7	87.1	85.5	85.2	87.9	88.3	85.6	84.1	84.0	82.1	81.2	80.4	81.0	81.7	נשים
גיל																	
90.5	90.3	89.7	90.5	89.3	87.5	88.6	90.4	91.2	89.4	88.2	88.0	86.5	85.2	84.7	84.0	85.8	44–20
87.6	87.6	86.5	87.5	86.1	84.8	86.0	87.1	87.1	84.7	84.8	82.7	80.4	79.1	78.8	79.3	79.6	64–45
86.4	85.1	87.1	85.0	83.7	81.4	78.4	81.5	81.9	77.3	79.6	77.6	76.0	75.7	76.9	78.6	76.4	65 ומעלה
קבוצת אוכלוסייה																	
90.6	91.5	89.8	90.0	89.8	88.1	87.7	88.5	88.8	87.0	86.5	85.9	84.1	83.1	82.9	82.6	83.6	יהודים ואחרים
91.1	91.8	90.4	90.5	90.2	88.6	88.4	89.0	89.4	87.6	86.9	86.4	84.7	83.7	83.6	83.5	84.4	מזה: יהודים
80.9	75.3	80.7	82.1	76.1	73.1	79.1	85.4	87.5	81.9	82.8	79.4	77.5	75.4	75.3	76.1	75.6	ערבים
63.4	62.3	59.8	59.1	57.5	52.7	55.8	59.6	60.7	56.5	54.9	53.1	52.6	49.9	47.5	47.7	48.3	מרוצים (1) ממצבם הכלכלי
מין																	
65.3	63.8	61.0	59.9	58.5	54.8	57.1	60.0	60.4	57.6	58.5	55.8	55.6	51.9	49.5	49.4	48.6	גברים
61.7	60.9	58.7	58.3	56.5	50.7	54.5	59.2	61.0	55.4	51.6	50.6	49.8	48.0	45.6	46.1	48.0	נשים
גיל																	
62.4	60.5	57.4	56.4	53.7	48.9	53.5	58.6	60.0	54.9	53.8	52.4	51.3	48.9	46.5	45.5	46.0	44–20
61.4	61.1	59.8	58.5	58.2	53.5	56.9	58.5	59.6	55.9	54.4	51.9	50.5	48.1	44.5	46.0	47.0	64–45
69.8	69.8	67.1	68.8	68.7	63.6	61.5	64.9	65.6	63.6	59.9	58.4	61.2	56.9	57.0	58.3	59.2	65 ומעלה
קבוצת אוכלוסייה																	
65.7	64.4	61.8	60.5	59.6	55.0	57.7	59.9	60.7	58.1	57.1	55.1	54.7	51.4	49.7	48.2	49.0	יהודים ואחרים
66.7	65.2	63.2	61.8	60.7	56.0	58.9	61.1	61.9	59.2	58.3	56.1	55.8	52.2	50.4	49.5	50.2	מזה: יהודים
52.9	52.9	49.3	52.1	47.5	40.8	46.1	59.8	60.5	47.9	43.2	42.9	40.5	41.6	35.1	43.6	43.5	ערבים
83.7	83.9	83.0	83.7	83.1	83.2	83.5	83.8	83.8	83.9	83.0	82.1	80.9	81.1	79.7	79.6	81.0	מרוצים (1) מאזור המגורים
מין																	
84.0	83.9	82.8	83.9	83.3	83.3	83.4	83.9	84.0	83.4	83.4	82.2	81.9	81.6	80.5	80.0	81.1	גברים
83.4	83.9	83.2	83.6	83.0	83.1	83.5	83.7	83.6	84.3	82.7	82.0	79.9	80.6	79.0	79.2	80.9	נשים
גיל																	
83.0	82.7	81.6	82.3	81.1	82.1	82.1	83.3	83.6	83.5	82.9	80.9	78.6	78.8	78.1	77.6	78.2	44–20
83.7	83.5	83.5	84.9	84.5	83.3	85.3	83.2	82.9	83.3	82.5	82.4	81.9	81.6	79.3	79.5	82.6	64–45
85.8	88.3	86.6	86.2	87.5	86.7	84.7	86.6	86.7	86.7	84.7	86.0	87.1	88.0	86.6	86.9	88.1	65 ומעלה
קבוצת אוכלוסייה																	
86.8	87.1	86.1	86.6	86.1	85.2	85.1	85.2	84.5	84.9	83.6	82.5	82.1	81.9	80.2	79.7	81.6	יהודים ואחרים
87.3	87.5	86.9	87.0	86.8	85.6	85.7	85.9	84.7	85.4	84.1	82.9	82.3	82.2	80.5	79.9	82.1	מזה: יהודים
69.4	69.2	66.9	70.0	69.1	73.1	75.3	76.3	80.3	78.5	80.1	79.9	73.9	76.3	77.2	79.3	77.2	ערבים
מועסקים																	
87.6	88.9	87.1	88.4	87.6	86.0	87.3	88.1	87.1	86.6	84.0	84.8	84.0	82.9	80.8	83.4	81.3	מרוצים (1) מהעבודה
מין																	
85.9	87.9	86.3	86.7	85.5	84.6	87.0	87.4	85.9	85.4	83.2	83.1	82.0	80.8	79.2	82.0	79.0	גברים
89.5	90.0	88.0	90.3	90.0	87.7	87.5	88.9	88.6	88.0	84.9	86.8	86.5	85.7	82.8	85.0	84.2	נשים
גיל																	
87.5	88.5	86.2	87.8	86.5	85.9	86.7	87.7	86.7	85.7	84.6	84.3	83.3	82.2	80.7	83.5	80.6	44–20
87.2	89.1	88.1	89.2	88.8	85.7	87.7	88.3	87.5	88.0	83.1	85.8	84.6	83.9	80.8	83.0	82.3	64–45
91.1	92.2	90.3	91.3	92.7	89.1	90.7	91.7	91.7	88.3	80.8	83.5	91.7	88.4	85.0	84.9	87.1	65 ומעלה
קבוצת אוכלוסייה																	
88.7	89.9	88.0	89.4	89.2	88.1	88.2	88.9	87.6	87.5	84.4	85.3	85.5	84.2	81.9	84.1	82.2	יהודים ואחרים
89.2	90.2	88.6	90.1	89.6	88.7	88.9	89.5	88.4	88.1	85.3	86.1	86.2	85.0	82.3	84.9	83.0	מזה: יהודים
81.2	83.0	80.5	82.0	77.3	70.8	80.6	82.5	83.8	79.7	80.9	80.3	70.4	72.6	72.0	76.2	73.2	ערבים

(1) "מרוצים מאוד" או "מרוצים".

לוחות גרעין 2018

לוח 1. בני 20 ומעלה, לפי שביעות רצון מהחיים ומהמצב הכלכלי והערכתם בעתיד ולפי תכונות נבחרות, 2018

מעריכים שבשנים הקרובות מצבם הכלכלי יהיה טוב יותר	מרוצים ממצבם הכלכלי		מעריכים שבשנים הקרובות חיייהם יהיו טובים יותר	מרוצים מחייהם		סך הכל	
	מרוצים מאוד	מרוצים מאוד או מרוצים		מרוצים מאוד	מרוצים מאוד או מרוצים		
2,701.9	753.4	3,542.5	3,188.6	2,162.1	4,964.9		סך הכל – אלפים
		אחוז מסך הכל				אלפים	
48.4	13.5	63.4	57.1	38.7	88.9	5,585.2	סך הכל
50.5	14.8	65.3	56.3	39.9	89.5	2,717.7	מין
46.4	12.2	61.7	57.8	37.6	88.4	2,867.5	גברים
							נשים
							גיל
72.6	18.2	67.2	75.8	49.0	93.0	626.0	24–20
67.7	13.0	61.1	73.6	42.0	89.8	2,296.3	44–25
34.8	12.6	61.4	47.9	35.1	87.6	1,664.5	64–45
12.6	14.1	68.6	26.0	34.4	88.3	623.9	74–65
9.4	12.0	71.9	17.2	24.9	83.4	374.5	75 ומעלה
							מצב משפחתי
45.0	14.5	66.6	55.2	41.8	91.2	3,625.9	נשואים
38.8	9.0	43.4	47.9	26.9	77.1	432.3	גרושים
11.5	(7.9)	65.2	23.0	20.0	79.5	284.6	אלמנים
70.2	13.3	60.6	73.7	38.1	88.4	1,242.4	רווקים
							קבוצת אוכלוסייה
49.7	14.5	65.7	58.5	41.8	90.6	4,587.5	יהודים ואחרים
50.2	15.0	66.7	58.9	42.8	91.1	4,352.8	מזה: יהודים
42.3	9.0	52.9	50.6	24.6	80.9	997.6	ערבים
44.5	6.7	54.8	52.1	26.6	85.1	929.6	עולי 1990 ואילך
							מידת דתיות – יהודים
65.6	21.8	76.4	77.8	70.6	97.8	440.7	חרדים
54.1	18.3	71.5	66.7	52.1	93.7	489.8	דתיים
48.8	12.8	63.2	57.2	40.2	90.2	1,522.2	מסורתיים
46.7	14.3	66.0	53.9	35.9	89.5	1,882.2	לא דתיים, חילונים
							מידת דתיות – בני דתות אחרות
39.4	7.5	54.1	50.0	24.2	81.5	656.9	דתיים מאוד ודתיים
46.7	10.4	50.5	51.1	24.3	81.0	419.4	לא כל כך דתיים ולא דתיים
							השכלה
48.8	13.6	63.6	57.5	39.0	89.1	5,522.4	למדו
							מזה:
33.3	10.9	53.1	44.1	33.1	81.1	879.3	תעודת סיום בי"ס יסודי, או חטיבת ביניים, או ללא תעודה
45.6	11.1	57.6	52.5	39.1	87.1	865.1	תעודת סיום בי"ס תיכון (שאינה תעודת בגרות)
61.3	14.0	63.4	67.7	41.8	91.7	1,121.2	תעודת בגרות
46.0	12.2	61.7	55.5	36.1	89.4	841.5	תעודת סיום מוסד על-תיכון (שאינה תעודה אקדמית)
51.4	16.6	72.6	60.9	41.6	92.4	1,810.8	תעודה אקדמית
							הכנסה ממוצעת לנפש במשק הבית (ברוטו לחודש)
49.0	7.9	44.9	60.2	33.5	81.8	925.5	עד 2,000 ש"ח
50.2	10.4	55.8	57.4	37.5	87.2	1,285.4	2,001–4,000 ש"ח
47.1	18.7	75.4	56.1	42.8	92.7	2,234.2	מעל 4,000 ש"ח

**לוח 1. בני 20 ומעלה, לפי שביעות רצון מהחיים ומהמצב הכלכלי והערכתם בעתיד
ולפי תכונות נבחרות, 2018 (המשך)**

מעריכים שבשנים הקרובות מצבם הכלכלי יהיה טוב יותר	מרוצים ממצבם הכלכלי		מעריכים שבשנים הקרובות חיייהם יהיו טובים יותר	מרוצים מחייהם		סך הכל		
	מרוצים מאוד	מרוצים מאוד או מרוצים		מרוצים מאוד	מרוצים מאוד או מרוצים			
אחוז מסך הכל							אלפים	
48.4	13.5	63.4	57.1	38.7	88.9	5,585.2	סך הכל	
							מספר ילדים במשק הבית	
39.3	13.1	63.8	49.1	35.0	87.3	3,054.9	0	
58.1	13.0	62.0	64.8	40.1	90.1	1,661.8	2-1	
62.2	14.6	65.0	69.8	47.4	92.1	692.0	4-3	
59.6	21.1	64.7	73.8	56.0	92.1	176.5	5 ויותר	
							מספר בני משק הבית שעובדים	
22.0	11.3	61.0	32.4	29.6	80.7	865.5	0	
47.1	12.8	59.7	56.6	36.7	87.5	1,574.5	1	
56.3	14.4	66.0	64.1	42.2	91.9	3,145.2	2 ויותר	
							צפיפות דיור(1)	
39.9	15.6	68.5	49.3	37.2	89.4	2,689.7	נמוכה	
57.0	11.9	60.6	63.9	40.8	89.1	2,436.7	בינונית	
52.9	9.5	48.7	67.5	36.2	85.5	443.8	גבוהה	
							מחוז מגורים	
54.7	9.9	63.1	66.9	35.8	90.5	623.8	ירושלים	
50.2	15.3	63.7	59.9	39.7	86.3	921.9	הצפון	
43.7	12.9	62.5	49.5	34.0	85.1	689.1	חיפה	
45.7	14.5	66.0	54.9	40.7	91.0	1,408.9	המרכז	
46.5	10.6	61.1	53.7	35.1	88.2	998.0	תל אביב	
49.4	15.1	60.5	57.0	39.1	89.2	740.5	הדרום	
60.5	19.8	70.5	72.7	61.5	96.5	203.1	אזור יהודה והשומרון(2)	
							שביעות רצון מהחיים	
51.2	15.0	68.6	60.5			4,964.9	מרוצים מאוד או מרוצים	
26.5	..	21.6	31.1			593.1	לא כל כך מרוצים או כלל לא מרוצים	
							שביעות רצון מהמצב הכלכלי	
50.7			60.4	49.5	96.2	3,542.5	מרוצים מאוד או מרוצים	
44.8			51.8	20.0	76.7	2,014.1	לא כל כך מרוצים או כלל לא מרוצים	

(1) צפיפות נמוכה – פחות מנפש אחת לחדר; צפיפות בינונית – נפש אחת עד שתי נפשות לחדר; צפיפות גבוהה – יותר משתי נפשות לחדר.

(2) יישובים ישראליים.

לוח 2. בני 20 ומעלה, לפי מצב כלכלי ויציאה לנופש ולפי תכונות נבחרות, 2018

יצאו לנופש (בשנה האחרונה(2)		מצליחים לכסות את ההוצאות החודשיות של משק הבית(1)	הכנסה ממוצעת לנפש במשק הבית (ברוטו לחודש)			סך הכל	
בחו"ל	בארץ(3)		מעל 4,000 ש"ח	2,001–4,000 ש"ח	עד 2,000 ש"ח		
2,592.4	2,969.4	3,849.8	2,234.2	1,285.4	925.5	סך הכל – אלפים	
אחוז מסך הכל						אלפים	
46.4	53.2	68.9	40.0	23.0	16.6	5,585.2	סך הכל
46.9	54.1	70.4	42.6	22.1	16.1	2,717.7	מין
45.9	52.3	67.5	37.5	23.8	17.0	2,867.5	גברים
							נשים
							גיל
43.7	56.8	69.9	21.5	19.4	20.6	626.0	24–20
47.1	59.5	67.5	37.6	23.9	19.6	2,296.3	44–25
51.5	52.9	66.3	46.6	21.7	14.7	1,664.5	64–45
44.8	43.5	75.6	49.9	22.9	10.2	623.9	74–65
27.0	25.5	76.6	40.2	29.6	10.5	374.5	75 ומעלה
							מצב משפחתי
47.3	56.4	68.8	42.2	24.7	18.1	3,625.9	נשואים
39.3	43.5	61.0	40.8	26.2	15.1	432.3	גרורים
31.3	26.0	65.6	40.7	24.6	14.5	284.6	אלמנים
49.7	53.2	72.8	33.1	16.6	13.2	1,242.4	רווקים
							קבוצת אוכלוסייה
49.4	58.4	73.9	45.4	22.8	11.0	4,587.5	יהודים ואחרים
49.0	58.8	74.1	45.6	22.3	11.1	4,352.8	מזה: יהודים
32.8	29.2	46.2	15.2	23.9	42.4	997.6	ערבים
50.1	48.7	73.3	41.3	31.7	9.7	929.6	עולי 1990 ואילך
							מידת דתיות – יהודים
18.3	55.8	67.8	11.3	29.6	40.7	440.7	חרדים
30.2	61.4	71.3	34.9	27.3	13.7	489.8	דתיים
46.3	57.2	69.9	43.8	24.7	9.4	1,522.2	מסורתיים
63.4	60.3	79.8	58.1	17.4	4.9	1,882.2	לא דתיים, חילונים
							מידת דתיות – בני דתות אחרות
27.7	26.5	43.2	13.6	22.6	48.1	656.9	דתיים מאוד ודתיים
41.8	36.3	51.9	18.6	28.0	32.2	265.4	לא כל כך דתיים
51.2	39.1	60.7	31.3	31.3	(17.7)	154.0	לא דתיים
							השכלה
46.8	53.6	69.2	40.3	23.1	16.3	5,522.4	למדו מזה:
21.4	32.6	51.3	18.5	25.4	37.6	879.3	תעודת סיום בי"ס יסודי, או חטיבת ביניים, או ללא תעודה
37.1	47.5	60.8	30.5	25.0	19.2	865.1	תעודת סיום בי"ס תיכון (שאינה תעודת בגרות)
49.2	56.7	70.0	33.0	24.5	14.6	1,121.2	תעודת בגרות
46.3	53.4	69.3	39.4	28.0	14.1	841.5	תעודת סיום מוסד על-תיכון (שאינה תעודה אקדמית)
62.7	65.0	81.5	60.6	17.8	6.7	1,810.8	תעודה אקדמית
							הכנסה אישית (ברוטו לחודש)(4)
21.2	31.1	36.9	22.9	29.5	22.9	925.5	עד 4,000 ש"ח
36.0	51.0	63.6	32.9	32.2	17.2	1,285.4	4,001–7,500 ש"ח
63.8	65.8	83.5	69.8	18.4	4.2	2,234.2	מעל 7,500 ש"ח
							הכנסה ממוצעת לנפש במשק הבית (ברוטו לחודש)
42.2	52.5	64.1				525.7	עד 2,000 ש"ח
42.5	50.5	62.2				960.6	2,001–4,000 ש"ח
62.9	70.5	78.7				1,851.8	מעל 4,000 ש"ח

לוח 2. בני 20 ומעלה, לפי מצב כלכלי ויציאה לנופש ולפי תכונות נבחרות, 2018 (המשך)

יצאו לנופש בשנה האחרונה(2)	מצליחים לכסות את ההוצאות החודשיות של משק הבית(1)	הכנסה ממוצעת לנפש במשק בית (ברוטו לחודש)			סך הכל		
		מעל 4,000 ש"ח	4,000-2,001 ש"ח	עד 2,000 ש"ח			
אחוז מסך הכל						אלפים	
46.4	53.2	68.9	40.0	23.0	16.6	5,585.2	סך הכל
							מספר ילדים במשק הבית
49.0	48.2	73.4	46.2	20.6	10.5	3,054.9	0
47.0	59.2	66.3	36.4	26.9	16.5	1,661.8	2-1
40.9	63.5	60.1	31.3	24.7	31.2	692.0	4-3
(18.5)	42.1	50.5	..	21.7	65.4	176.5	5 ויותר
מספר בני משק הבית שעובדים							
31.0	31.6	64.8	32.0	26.4	25.1	865.5	0
41.1	48.6	63.4	35.7	20.7	26.5	1,574.5	1
53.3	61.4	72.8	44.3	23.2	9.3	3,145.2	2 ויותר
צפיפות דיור(5)							
54.7	53.8	77.5	55.3	17.7	6.6	2,689.7	נמוכה
43.0	56.8	65.0	30.1	30.7	18.8	2,436.7	בינונית
15.8	30.2	39.5	(2.8)	13.5	64.3	443.8	גבוהה
מחוז מגורים							
29.7	45.3	56.0	24.3	18.5	38.5	623.8	ירושלים
40.6	44.2	65.5	30.6	28.0	22.5	921.9	הצפון
47.9	46.1	65.8	44.0	24.4	13.4	689.1	חיפה
54.8	58.3	73.7	49.3	18.6	8.0	1,408.9	המרכז
56.6	61.4	75.3	47.9	17.8	9.2	998.0	תל אביב
40.3	54.6	67.6	36.2	31.8	17.2	740.5	הדרום
33.3	60.6	74.8	27.6	33.1	26.3	203.1	אזור יהודה והשומרון(6)
שביעות רצון מהחיים							
48.5	56.2	72.8	41.7	22.6	15.2	4,964.9	מרוצים מאוד או מרוצים
29.8	28.7	38.0	27.0	27.1	28.2	593.1	לא כל כך מרוצים או כלל לא מרוצים
שביעות רצון מהמצב הכלכלי							
52.3	59.9	85.0	47.5	20.2	11.7	3,542.5	מרוצים מאוד או מרוצים
36.5	41.8	41.1	27.3	28.0	25.2	2,014.1	לא כל כך מרוצים או כלל לא מרוצים

(1) מצליחים ללא כל קושי, או מצליחים, לכסות את ההוצאות החודשיות של משק הבית (כולל הוצאות למזון, לחשמל, לטלפון וכדומה).

(2) ב-12 החודשים שקדמו לריאיון.

(3) נופש או טיול שכלל לינה מחוץ לבית.

(4) מועסקים שיש להם הכנסה אישית מעבודה.

(5) צפיפות נמוכה – פחות מנפש אחת לחדר; צפיפות בינונית – נפש אחת עד שתי נפשות לחדר; צפיפות גבוהה – יותר משתי נפשות לחדר.

(6) יישובים ישראליים.

לוח 3. בני 20 ומעלה, לפי שביעות רצון מדידת המגורים ומאזור המגורים ולפי תכונות נבחרות, 2018

מרגישים בטוחים(3) ללכת לבד באזור המגורים בשעות החשכה	רעש מחוץ לדירה (מפריע(2)	זיהום האוויר באזור המגורים (מפריע(2)	מרוצים(1)								סך הכל	
			מהתחבורה הציבורית באזור המגורים	ממצב הכבישים והמדרכות באזור המגורים	מהניקיון באזור המגורים	מכמות השטחים הירוקים באזור המגורים	משירותי איסוף האשפה באזור המגורים	מאזור המגורים באופן כללי	מהיחסים עם השכנים	מדירת המגורים באופן כללי		
4,217.2	1,721.4	1,835.1	2,113.8	2,965.1	3,118.3	3,241.6	3,842.9	4,675.8	4,715.6	4,931.2	אלפים	סך הכל – אלפים
			אחוז מסך הכל									סך הכל
75.5	30.8	32.9	37.8	53.1	55.8	58.0	68.8	83.7	84.4	88.3	5,585.2	מין
86.0	29.3	30.3	36.0	54.0	57.6	58.8	70.8	84.0	84.6	89.2	2,717.7	גברים
65.6	32.3	35.3	39.6	52.2	54.2	57.3	66.9	83.4	84.3	87.4	2,867.5	נשים
												גיל
75.5	26.2	29.7	46.9	55.1	61.0	57.2	70.2	84.3	83.4	90.7	626.0	24–20
75.8	31.7	35.0	34.0	50.1	57.3	55.3	68.4	82.6	84.5	85.9	2,296.3	44–25
78.3	32.3	33.7	36.2	53.3	52.1	58.6	66.2	83.7	84.5	88.9	1,664.5	64–45
77.3	31.1	31.9	42.1	55.5	53.2	62.2	71.9	84.1	84.9	91.4	623.9	74–65
58.2	26.5	22.9	46.1	63.4	59.2	66.9	75.4	88.6	84.6	91.4	374.5	75 ומעלה
												מצב משפחתי
76.4	30.9	33.8	35.4	51.7	54.8	57.2	68.0	84.1	86.0	88.8	3,625.9	נשואים
72.0	33.0	32.9	41.4	55.9	51.7	63.0	67.0	77.3	76.6	80.5	432.3	גרועים
55.9	26.0	26.6	43.4	58.9	54.0	61.9	73.1	86.7	86.3	92.4	284.6	אלמנים
78.6	30.9	31.5	42.5	54.8	60.8	57.8	70.9	84.2	82.3	88.5	1,242.4	רווקים
												קבוצת אוכלוסייה
78.6	31.4	32.5	38.8	57.9	59.0	67.7	72.8	86.8	84.2	89.2	4,587.5	יהודים ואחרים
78.7	31.0	32.4	38.2	57.8	59.9	67.5	73.2	87.3	84.4	90.0	4,352.8	מזה: יהודים
61.3	28.2	34.5	33.4	30.8	41.3	13.8	50.3	69.4	85.5	83.9	997.6	ערבים
75.8	36.9	31.9	52.2	63.7	48.0	68.7	67.4	81.4	83.4	82.3	929.6	עולי 1990 ואילך
												מידת דתיות – יהודים
78.1	27.5	36.6	51.1	57.3	56.2	54.3	71.8	91.7	88.0	91.1	440.7	חרדים
76.8	28.4	26.1	41.2	54.8	61.0	66.1	72.8	87.9	87.6	90.5	489.8	דתיים
74.0	32.2	34.5	38.6	57.8	59.5	66.6	73.3	85.8	84.0	89.1	1,522.2	מסורתיים
83.2	31.6	31.3	34.2	58.6	60.8	71.8	73.7	87.2	83.1	90.5	1,882.2	לא דתיים, חילונים
												מידת דתיות – בני דתות אחרות
60.4	26.8	33.9	34.9	31.2	41.4	13.5	48.7	69.9	87.6	84.6	656.9	דתיים מאוד ודתיים
65.1	31.9	35.8	36.2	36.7	41.3	26.1	56.7	70.5	81.6	80.9	419.4	לא כל כך דתיים ולא דתיים
												השכלה
75.8	30.9	32.9	37.9	53.1	55.8	58.2	68.9	83.8	84.5	88.3	5,522.4	למדו מזה:
												תעודת סיום בי"ס יסודי, או חטיבת ביניים או ללא תעודה
65.8	28.9	31.7	39.6	48.2	50.0	40.0	64.6	79.7	83.2	84.8	879.3	תעודת סיום בי"ס תיכון (שאינה תעודת בגרות)
72.2	29.3	33.4	38.9	51.3	55.7	58.5	69.8	81.0	82.2	84.5	865.1	תעודת בגרות
75.0	30.0	32.8	40.7	53.4	59.5	59.7	70.1	84.8	86.3	89.3	1,121.2	תעודת סיום מוסד על-תיכון (שאינה תעודה אקדמית)
76.7	33.3	34.0	40.3	53.0	51.8	61.2	67.3	83.3	84.4	87.5	841.5	תעודה אקדמית
82.4	32.0	32.9	33.6	56.1	58.2	64.5	70.5	86.7	85.0	91.5	1,810.8	הכנסה ממוצעת לנפש במשק הבית (ברוטו לחודש)
65.0	31.2	38.1	43.3	43.8	42.4	35.6	58.0	74.1	83.3	78.5	925.5	עד 2,000 ש"ח
71.8	30.3	33.5	42.7	52.9	55.6	58.2	67.7	83.7	84.5	86.8	1,285.4	2,001–4,000 ש"ח
82.4	30.7	30.5	32.3	56.2	60.0	67.7	73.6	88.8	85.7	92.7	2,234.2	מעל 4,000 ש"ח
												חזקה בדירה
75.1	29.7	33.0	36.8	52.6	55.7	56.8	69.1	84.6	85.5	92.5	3,813.6	בעלות
78.1	35.2	32.5	42.4	56.9	56.3	63.6	69.3	83.1	82.8	78.7	1,342.7	שכירות
71.1	26.3	32.0	33.3	45.9	56.0	51.5	64.6	78.4	79.9	81.3	417.4	אחר(4)

לוח 3. בני 20 מעלה, לפי שביעות רצון מדידת המגורים ומאזור המגורים ולפי תכונות נבחרות, 2018 (המשך)

מרגישים בטוחים(3) ללכת לבד באזור המגורים בשעות החשכה	רעש מחוץ לדירה (מפריע(2)	זיהום האוויר באזור המגורים (מפריע(2)	מרוצים(1)								סך הכל	
			מהתחבורה הציבורית באזור המגורים	ממצב הכבישים והמדרכות באזור המגורים	מהניקיון באזור המגורים	מכמות השטחים הירוקים באזור המגורים	משרותי איסוף האשפה באזור המגורים	מאזור המגורים באופן כללי	מהיחסים עם השכנים	מדירת המגורים באופן כללי		
אחוז מסך הכל											אלפים	
75.5	30.8	32.9	37.8	53.1	55.8	58.0	68.8	83.7	84.4	88.3	5,585.2	סך הכל
74.6	31.3	32.9	39.6	53.1	54.7	56.3	68.0	83.0	84.0	88.2	5,161.6	יישובים עירוניים - סך הכל
73.3	33.5	34.6	42.3	54.9	50.1	56.9	64.8	82.9	83.4	86.8	1,853.8	200,000 תושבים ויותר - סך הכל
70.9	29.3	28.3	35.5	44.3	37.0	36.5	47.9	72.9	86.8	86.7	520.9	ירושלים
75.9	31.8	27.0	39.2	57.4	46.4	56.5	59.0	86.9	84.3	92.6	326.0	מזה: יהודים ואחרים
62.5	24.9	30.5	29.3	22.4	21.4	..	29.3	49.4	90.9	76.7	194.8	ערבים
78.1	40.9	40.3	41.5	55.7	56.4	64.5	70.8	91.2	78.5	85.5	343.5	תל אביב-יפו
71.7	33.2	53.6	52.6	49.6	53.5	57.5	67.7	83.5	77.8	87.5	206.0	חיפה
77.1	38.2	27.0	35.7	61.9	64.5	72.4	80.5	89.4	85.8	89.6	183.3	ראשון לציון
75.7	25.8	36.9	44.0	59.8	49.3	57.2	75.8	82.1	84.6	88.0	161.6	פתח תקווה
75.4	34.2	35.0	50.9	64.4	57.1	68.1	73.1	84.6	84.2	83.4	152.8	אשדוד
74.4	29.2	26.6	54.1	70.1	59.4	71.6	70.5	87.2	84.6	89.1	146.4	נתניה
61.7	38.1	31.8	39.9	59.1	42.3	65.0	60.6	85.3	84.0	85.3	139.4	באר שבע
77.2	36.1	35.6	46.9	53.1	51.3	61.3	69.6	85.5	85.5	87.9	745.1	199,999-100,000 תושבים - סך הכל
80.8	38.5	30.4	50.1	61.9	54.8	68.1	70.5	84.0	85.7	86.6	133.8	חולון
80.7	36.8	38.3	49.9	55.3	59.6	76.9	77.1	88.3	85.4	88.8	105.8	רמת גן
57.2	45.2	42.7	55.5	42.9	40.9	61.8	64.6	79.0	77.7	83.2	100.9	בת ים
80.3	35.1	45.3	53.0	39.5	41.3	(27.5)	68.1	86.9	90.5	89.7	97.7	בני ברק
75.2	35.2	34.6	37.0	59.8	47.9	58.7	69.4	79.5	80.2	83.2	96.4	אשקלון
78.1	39.8	39.8	35.9	48.2	47.4	57.1	61.8	86.5	85.3	87.3	86.0	רחובות
84.7	(25.3)	(24.1)	42.8	58.6	77.1	84.0	76.8	95.5	91.9	94.5	72.3	כפר סבא
85.0	(22.8)	(23.2)	47.4	59.5	40.8	55.2	67.0	89.3	91.8	96.3	52.1	בית שמש
73.7	32.3	33.1	39.9	50.8	60.7	60.1	71.4	81.5	84.0	88.5	744.5	99,999-50,000 תושבים
75.3	26.7	30.0	33.8	52.2	58.5	52.1	69.3	82.6	84.1	89.6	1,818.2	49,999-2,000 תושבים
86.2	24.9	32.0	16.1	52.9	69.0	79.2	78.3	92.9	89.4	89.5	423.6	יישובים כפריים
											מחוז מגורים	
73.0	28.4	26.4	35.7	45.6	39.5	40.5	52.1	76.3	86.9	87.2	623.8	ירושלים
73.1	26.7	29.9	34.3	43.3	54.8	42.7	66.4	79.3	84.4	88.0	921.9	הצפון
71.8	30.5	46.1	43.6	49.7	57.5	55.8	69.1	80.9	82.1	88.2	689.1	חיפה
78.0	30.3	29.5	32.3	59.1	63.5	68.3	74.5	87.9	85.9	92.0	1,408.9	המרכז
78.2	38.2	35.8	44.7	55.1	56.9	65.9	72.7	87.8	82.1	86.6	998.0	תל אביב
72.5	32.5	34.9	39.0	57.9	48.8	59.3	65.2	82.2	82.6	84.2	740.5	הדרום
86.9	(19.0)	22.9	40.6	62.9	71.9	74.2	84.4	92.7	92.8	91.5	203.1	אזור יהודה והשומרון(5)

(1) "מרוצים מאוד" או "מרוצים".

(2) "מפריע מאוד" או "מפריע".

(3) "בטוחים מאוד" או "בטוחים".

(4) כולל דירה בדמי מפתח, דיור מוגן, דירה בבעלות של אחרים ללא תשלום, או הסדר דיור אחר.

(5) יישובים ישראליים.

לוח 4. בני 20 ומעלה, לפי הערכה עצמית של מצב הבריאות ובעיה בריאותית או פיזית ולפי תכונות נבחרות, 2018

בעיה בריאותית או פיזית(2)		הערכה עצמית של מצב הבריאות				סך הכל	
הבעיה מפריעה(3) בפעולות יום-יומיות	יש בעיה בריאותית או פיזית	לא כל כך טוב או כלל לא טוב	טוב	טוב מאוד	טוב מאוד, מתוקן לגיל(1)		
1,120.0	1,781.6	878.8	1,619.0	3,074.3	3,074.3	אלפים	סך הכל – אלפים
20.1	31.9	15.7	29.0	55.0	55.0	5,585.2	סך הכל מין
18.8	31.7	14.7	28.4	56.7	55.9	2,717.7	גברים
21.2	32.1	16.7	29.5	53.5	54.3	2,867.5	נשים
6.4	14.7	..	15.6	82.4	626.0	24–20	גיל
9.6	17.5	5.0	21.0	73.8	2,296.3	44–25	
25.8	40.0	19.7	37.2	42.6	1,664.5	64–45	
34.0	54.5	34.5	46.2	19.2	623.9	74–65	
58.0	75.5	55.3	35.2	9.2	374.5	75 ומעלה	
20.0	32.6	15.6	30.7	53.5	56.5	3,625.9	מצב משפחתי
28.6	41.6	24.4	35.3	40.0	40.0	432.3	נשואים
52.7	69.1	50.3	37.2	12.3	40.3	284.6	גרופים
9.7	18.0	5.1	19.9	74.6	54.5	1,242.4	אלמנים
19.5	32.9	14.5	30.4	54.9	56.1	4,587.5	רווקים
19.1	32.5	14.0	29.9	55.9	57.2	4,352.8	קבוצת אוכלוסייה
22.7	27.1	21.5	22.5	55.9	49.4	997.6	יהודים ואחרים
26.2	41.1	24.1	37.8	37.8	41.5	929.6	מזה: יהודים
9.5	17.5	(4.9)	17.2	77.7	66.6	440.7	ערבים
19.3	31.4	12.0	31.2	56.6	56.5	489.8	עולי 1990 ואילך
25.2	37.5	18.9	31.1	49.8	53.1	1,522.2	מידת דתיות – יהודים
16.3	32.3	12.7	31.6	55.6	58.0	1,882.2	חרדים
26.4	31.4	24.6	24.1	51.3	47.8	656.9	דתיים
18.6	24.3	17.6	24.4	57.9	49.2	419.4	מסורתיים
19.6	31.5	15.2	29.1	55.6	55.3	5,522.4	לא דתיים, חילונים
34.8	43.2	32.7	27.9	39.3	50.2	879.3	מידת דתיות – בני דתות אחרות
21.1	31.2	16.2	29.9	53.6	53.3	865.1	דתיים מאוד ודתיים
15.0	24.9	9.1	23.9	66.9	55.7	1,121.2	לא כל כך דתיים ולא דתיים
22.3	35.7	17.8	33.0	49.1	53.2	841.5	השכלה
13.1	28.0	8.8	30.5	60.4	60.9	1,810.8	למדו
26.7	34.2	23.5	26.2	50.2	44.7	925.5	מזה:
24.1	35.9	20.9	27.2	51.9	52.8	1,285.4	תעודת סיום בי"ס יסודי, או חטיבת ביניים, או ללא תעודה
16.4	31.3	11.1	31.4	57.5	60.7	2,234.2	תעודת סיום בי"ס תיכון (שאינה תעודת בגרות)
17.1	29.4	12.5	29.3	58.1	57.6	4,964.9	תעודת בגרות
44.8	52.6	42.7	25.7	31.5	35.2	593.1	תעודת סיום מוסד על-תיכון (שאינה תעודה אקדמית)
15.7	28.3	10.9	28.3	60.7	61.5	3,542.5	תעודה אקדמית
27.7	38.3	24.1	30.1	45.6	44.3	2,014.1	הכנסה ממוצעת לנפש במשק הבית (ברוטו לחודש)
						925.5	עד 2,000 ש"ח
						1,285.4	2,001–4,000 ש"ח
						2,234.2	מעל 4,000 ש"ח
						4,964.9	שביעות רצון מהחיים
						593.1	מרוצים מאוד או מרוצים
						3,542.5	לא כל כך מרוצים או כלל לא מרוצים
						2,014.1	שביעות רצון מהמצב הכלכלי
						3,542.5	מרוצים מאוד או מרוצים
						2,014.1	לא כל כך מרוצים או כלל לא מרוצים

(1) אחוז המעריכים שבריאותם טובה מאוד, מתוקן לפי שלוש קבוצות גיל: 20–44, 45–64, 65 ומעלה.

(2) בעיה הקיימת שישה חודשים או יותר.

(3) "מפריעה מאוד" או "מפריעה".

לוח 5. בני 20 ומעלה, לפי שימוש במחשב ובאינטרנט ולפי תכונות נבחרות, 2018

משתמשים באינטרנט (1)					משתמשים במחשב – סך הכל (1)	יש בביתם		בני 20 ומעלה – סך הכל	
לצורך לימודים	לצורך עבודה	כל יום או כמעט בכל יום	באמצעות טלפון נייד	סך הכל (2)		חיבור לאינטרנט	מחשב		
1,829.6	2,706.3	4,376.4	4,418.9	4,676.6	4,046.7	4,372.2	4,604.1		סך הכל – אלפים
אחוז מבני 20 ומעלה									
32.8	48.5	78.4	79.1	83.7	72.5	78.3	82.4	5,585.2	סך הכל
									מין
32.9	51.0	79.3	80.1	84.9	73.7	79.1	83.0	2,717.7	גברים
32.6	46.0	77.5	78.2	82.6	71.2	77.5	81.9	2,867.5	נשים
									גיל
51.5	37.1	86.2	87.1	90.5	77.4	76.1	81.9	626.0	24–20
40.5	63.2	87.2	87.3	91.2	81.1	80.9	86.2	2,296.3	44–25
27.0	53.0	78.5	80.9	84.1	70.8	81.6	84.8	1,664.5	64–45
16.4	19.4	63.1	65.2	72.9	60.4	76.1	78.1	623.9	74–65
(6.5)	(5.0)	35.8	31.3	43.1	38.7	55.1	57.3	374.5	75 ומעלה
									מצב משפחתי
29.6	50.9	77.4	77.7	83.1	72.6	79.1	83.7	3,625.9	נשואים
27.9	46.3	77.2	78.8	83.6	68.1	73.0	76.3	432.3	גרושים
(6.8)	(7.9)	42.1	42.9	49.2	38.7	53.4	55.2	284.6	אלמנים
49.8	51.3	89.9	91.7	93.6	81.3	83.5	87.1	1,242.4	רווקים
									קבוצת אוכלוסייה
33.5	53.0	80.0	80.3	85.8	77.8	82.0	86.0	4,587.5	יהודים ואחרים
33.3	53.3	79.6	79.9	85.4	77.6	81.5	85.7	4,352.8	מזה: יהודים
29.4	27.6	71.0	73.5	74.2	47.8	61.3	66.1	997.6	ערבים
30.6	48.7	81.7	81.9	87.3	77.3	84.6	87.3	929.6	
									עולי 1990 ואילך
									מידת דתיות – יהודים
19.7	32.3	36.1	27.4	51.7	60.6	32.0	58.0	440.7	חרדים
36.7	52.7	78.1	79.6	84.6	74.3	79.2	84.1	489.8	דתיים
32.0	49.3	79.4	82.5	85.5	71.2	81.8	83.7	1,522.2	מסורתיים
36.6	61.6	90.2	90.1	93.5	87.6	93.4	94.2	1,882.2	לא דתיים, חילונים
									מידת דתיות – בני דתות אחרות
25.6	22.0	65.6	68.3	69.1	41.6	56.5	62.0	656.9	דתיים מאוד ודתיים
35.9	38.7	82.6	84.9	86.4	63.5	74.6	77.6	419.4	לא כל כך דתיים ולא דתיים
									השכלה
33.1	49.0	79.2	79.9	84.6	73.3	79.0	83.2	5,522.4	למדו מזה:
7.8	12.5	40.0	43.2	48.5	28.5	42.8	50.5	879.3	תעודת סיום בי"ס יסודי, או חטיבת ביניים, או ללא תעודה
18.9	34.2	73.1	77.8	81.8	59.8	72.9	77.2	865.1	תעודת סיום בי"ס תיכון (שאינה תעודת בגרות)
45.0	48.1	89.2	90.4	93.3	80.1	85.1	88.7	1,121.2	תעודת בגרות
26.7	48.2	80.5	79.8	86.9	77.2	81.7	86.7	841.5	תעודת סיום מוסד על-תיכון (שאינה תעודה אקדמית)
47.9	74.8	94.3	92.3	96.9	95.4	94.6	96.9	1,810.8	תעודה אקדמית
									הכנסה ממוצעת לנפש במשק הבית (ברוטו לחודש)
22.0	23.2	59.9	61.2	68.8	48.5	50.9	62.2	925.5	עד 2,000 ש"ח
31.0	43.7	74.4	74.2	80.0	67.1	75.5	80.1	1,285.4	2,001–4,000 ש"ח
39.3	64.4	88.7	89.6	92.4	86.6	90.9	92.1	2,234.2	מעל 4,000 ש"ח

לוח 5. בני 20 ומעלה, לפי שימוש במחשב ובאינטרנט ולפי תכונות נבחרות, 2018 (המשך)

משחקים	מטרות השימוש באינטרנט								בני 20 ומעלה – סך הכל		
	שיחות טלפון או וידאו	קבלת שירותי ממשל	קניות	תשלומים	הורדת קבצים	דואר אלקטרוני	רשתות חברתיות וקבוצות דיון	חיפוש מידע			
1,515.8	2,266.7	2,321.3	2,462.2	2,588.7	3,380.3	3,801.7	4,263.4	4,323.3		סך הכל – אלפים	
										אלפים	
											סך הכל
											מין
											גברים
											נשים
											גיל
											24–20
											44–25
											64–45
											74–65
											75 ומעלה
											מצב משפחתי
											נשואים
											גרשמים
											אלמנים
											רווקים
											קבוצת אוכלוסייה
											יהודים ואחרים
											מזה: יהודים
											ערבים
											עולי 1990 ואילך
											מידת דתיות – יהודים
											חרדים
											דתיים
											מסורתיים
											לא דתיים, חילונים
											מידת דתיות – בני דתות אחרות
											דתיים מאוד ודתיים
											לא כל כך דתיים ולא דתיים
											השכלה
											למדו
											מזה:
											תעודת סיום בי"ס יסודי, או חטיבת ביניים, או ללא תעודה
											תעודת סיום בי"ס תיכון (שאינה תעודת בגרות)
											תעודת בגרות
											תעודת סיום מוסד על-תיכון (שאינה תעודה אקדמית)
											תעודה אקדמית
											הכנסה ממוצעת לנפש במשק הבית (ברוטו לחודש)
											עד 2,000 ש"ח
											2,001–4,000 ש"ח
											מעל 4,000 ש"ח

(1) בשלושת החודשים שקדמו לריאיון.

(2) באמצעות מחשב או טלפון נייד.

לוח 6. בני 20 ומעלה, לפי השתתפות בכוח העבודה ולפי תכונות נבחרות, 2018

אינם בכוח העבודה	בכוח העבודה				בני 20 ומעלה – סך הכל	
	מהם: מועסקים			סך הכל		
	היקף עבודה בשבוע		סך הכל			
	34 – חלקי – שעות או פחות	35 – מלא – שעות או יותר				
1,710.9	683.7	2,898.4	3,728.0	3,874.3		סך הכל – אלפים
אחוז מבני 20 ומעלה	אחוז מהמועסקים		אחוז מכוח העבודה	אחוז מבני 20 ומעלה	אלפים	
30.6	18.5	78.6	96.2	69.4	5,585.2	סך הכל
						מין
24.2	10.5	85.7	96.1	75.8	2,717.7	גברים
36.8	27.6	70.5	96.3	63.2	2,867.5	נשים
						גיל
31.6	23.7	48.9	92.3	68.4	626.0	24–20
18.5	18.7	81.1	94.8	81.5	1,183.5	34–25
13.9	13.5	86.5	97.7	86.1	1,112.8	44–35
17.4	14.4	85.6	98.2	82.6	877.1	54–45
28.9	17.7	82.3	96.7	71.1	787.3	64–55
76.0	44.4	55.6	95.8	24.0	998.4	65 ומעלה
						מצב משפחתי
29.7	17.5	82.5	97.3	70.3	3,625.9	נשואים
30.6	21.6	78.4	95.9	69.4	432.3	גרושים
82.9	41.6	58.4	96.1	17.1	284.6	אלמנים
21.4	19.2	68.9	93.4	78.6	1,242.4	רווקים
						מספר ילדים במשק הבית
38.5	20.8	75.9	95.2	61.5	3,054.9	0
19.8	14.7	81.9	97.5	80.2	1,661.8	2–1
20.1	18.1	81.1	96.8	79.9	692.0	4–3
37.1	29.3	70.3	96.2	62.9	176.5	5 ויותר
						קבוצת אוכלוסייה
27.2	19.0	77.6	96.3	72.8	4,587.5	יהודים ואחרים
27.5	19.0	77.6	96.3	72.5	4,352.8	מזה: יהודים
46.3	15.5	84.5	95.8	53.7	997.6	ערבים
26.7	18.2	78.3	96.1	73.3	3,990.1	ילידי ישראל
26.3	16.9	83.1	97.2	73.7	929.6	עולי 1990 ואילך
						מידת דתיות – יהודים
43.3	39.2	60.8	92.2	56.7	440.7	חרדים
29.3	20.2	76.5	95.9	70.7	489.8	דתיים
27.0	16.9	78.8	95.5	73.0	1,522.2	מסורתיים
23.7	16.9	80.0	97.6	76.3	1,882.2	לא דתיים, חילונים
						מידת דתיות – בני דתות אחרות
55.1	13.9	86.1	95.2	44.9	656.9	דתיים מאוד ודתיים
28.4	18.1	81.6	96.9	71.6	419.4	לא כל כך דתיים ולא דתיים
						השכלה
30.0	18.5	78.6	96.2	70.0	5,522.4	למדו מזה:
						תעודת סיום בי"ס יסודי, או
61.1	17.0	81.2	94.6	38.9	879.3	חטיבת ביניים, או ללא תעודה
						תעודת סיום בי"ס תיכון
29.0	17.3	80.8	95.2	71.0	865.1	(שאינה תעודת בגרות)
28.0	20.5	70.0	95.0	72.0	1,121.2	תעודת בגרות
						תעודת סיום מוסד על-תיכון
26.4	20.0	78.0	96.8	73.6	841.5	(שאינה תעודה אקדמית)
18.4	17.6	81.9	97.5	81.6	1,810.8	תעודה אקדמית

לוח 6. בני 20 ומעלה, לפי השתתפות בכוח העבודה ולפי תכונות נבחרות, 2018 (המשך)

אינם בכוח העבודה	בכוח העבודה				בני 20 ומעלה – סך הכל	
	מהם: מועסקים			סך הכל		
	היקף עבודה בשבוע		סך הכל			
	חלקי – 34 שעות או פחות	מלא – 35 שעות או יותר				
אחוז מבני 20 ומעלה	אחוז מהמועסקים		אחוז מכוח העבודה	אחוז מבני 20 ומעלה	אלפים	
30.6	18.5	78.6	96.2	69.4	5,585.2	סך הכל
51.5	29.2	67.5	89.8	48.5	925.5	הכנסה ממוצעת לנפש במשק הבית (ברוטו לחודש)
33.2	22.1	75.7	96.1	66.8	1,285.4	עד 2,000 ש"ח
20.4	14.1	84.1	98.4	79.6	2,234.2	2,001–4,000 ש"ח
						מעל 4,000 ש"ח
29.0	18.0	78.9	96.6	71.0	4,964.9	שביעות רצון מהחיים
43.0	23.9	75.8	92.3	57.0	593.1	מרוצים מאוד או מרוצים לא כל כך מרוצים או כלל לא מרוצים
30.2	18.1	78.7	97.2	69.8	3,542.5	שביעות רצון מהמצב הכלכלי
30.9	19.2	78.4	94.5	69.1	2,014.1	מרוצים מאוד או מרוצים לא כל כך מרוצים או כלל לא מרוצים
23.7	17.4	79.5	96.4	76.3	4,693.3	הערכה עצמית של מצב הבריאות
67.2	33.0	67.0	93.5	32.8	878.8	טוב מאוד או טוב לא כל כך טוב או כלל לא טוב

לוח 7. מועסקים בני 20 ומעלה, לפי מקום העבודה העיקרי ולפי תכונות נבחרות, 2018

משך ההגעה לעבודה (מפריע) (4)	משך הגעה לעבודה			אמצעי הגעה לעבודה			מקום עבודה עיקרי		מזה: מועסקים	בני 20 ומעלה – סך הכל		
	חצי שנה ויותר (30 דקות או יותר)	רבע שנה עד חצי שנה (15 עד 29 דקות)	פחות מרבע שנה (עד 14 דקות)	אחר(3)	תחבורה ציבורית(2)	רכב פרטי(1)	מחוץ ליישוב המגורים	ביישוב המגורים				
1,125.2	1,324.1	928.7	1,133.6	596.5	683.1	2,281.4	2,017.5	1,551.0	3,728.0		סך הכל – אלפים	
	אחוז מהמועסקים						אחוז מסך הכל	אלפים	אלפים			
46.3	37.1	26.0	31.8	16.1	18.4	61.4	54.1	41.6	66.7	3,728.0	5,585.2	סך הכל
44.8	39.9	23.6	29.3	16.9	14.6	65.2	59.8	34.6	72.9	1,981.8	2,717.7	גברים
48.1	33.9	28.8	34.7	15.1	22.6	57.1	47.7	49.5	60.9	1,746.2	2,867.5	נשים
	גיל											
46.9	43.8	24.8	27.0	20.9	41.4	35.8	33.9	35.2	63.2	395.3	626.0	24–20
50.7	40.4	24.0	31.6	15.3	16.4	64.5	57.8	40.6	80.6	1,850.1	2,296.3	44–25
41.6	32.3	28.4	32.8	15.9	14.2	65.4	56.2	43.3	75.3	1,253.1	1,664.5	64–45
32.9	24.9	32.2	36.5	14.8	17.8	58.7	47.8	51.6	23.0	229.5	998.4	65 ומעלה
	מצב משפחתי											
46.8	36.2	26.3	32.4	15.1	13.4	66.9	57.7	41.3	68.4	2,480.9	3,625.9	נשואים
40.4	29.1	28.0	35.5	16.7	18.6	60.3	49.7	49.8	66.6	287.9	432.3	גרושים
(31.2)	(24.1)	(27.9)	(43.9)	(17.7)	(27.9)	46.3	(33.1)	66.9	16.5	46.9	284.6	אלמנים
47.1	42.7	24.8	28.5	18.4	31.3	47.4	46.8	38.6	73.4	912.3	1,242.4	רווקים
	קבוצת אוכלוסייה											
47.6	36.7	27.1	31.3	15.4	19.9	60.1	53.9	41.2	70.1	3,214.7	4,587.5	יהודים ואחרים
48.0	36.3	27.0	31.6	15.1	19.3	61.1	53.9	41.1	69.8	3,038.0	4,352.8	מזה: יהודים
37.9	39.8	19.9	34.9	20.2	8.7	69.2	55.7	44.2	51.5	513.9	997.6	ערבים
38.9	38.8	30.3	27.4	20.9	27.7	48.3	53.4	44.1	71.6	665.3	929.6	עולי 1990 ואילך
	מידת דתיות – יהודים											
49.3	24.7	31.6	39.0	25.6	32.3	33.6	34.3	65.4	52.2	230.3	440.7	חרדים
43.4	40.6	23.3	31.8	18.3	21.0	56.8	53.8	40.9	67.8	331.9	489.8	דתיים
50.1	36.8	25.6	32.5	15.0	19.0	63.2	53.7	39.9	69.7	1,060.5	1,522.2	מסורתיים
47.4	36.8	28.4	29.7	12.6	16.9	65.2	57.4	38.0	74.5	1,402.7	1,882.2	לא דתיים, חילונים
	מידת דתיות – בני דתות אחרות											
38.4	39.4	20.0	37.7	21.6	(8.3)	68.2	51.8	48.1	42.7	280.7	656.9	דתיים מאוד ודתיים
38.4	40.1	21.2	31.4	19.6	13.4	64.1	57.9	41.5	69.4	290.9	419.4	לא כל כך דתיים ולא דתיים
	השכלה											
46.2	37.1	26.0	31.8	16.0	18.3	61.5	54.1	41.6	67.3	3,716.6	5,522.4	למדו מזה:
39.1	34.8	21.9	34.7	24.2	18.5	55.5	54.2	44.1	36.8	323.6	879.3	תעודת סיום בי"ס יסודי, או חטיבת ביניים, או ללא תעודה
42.6	27.9	26.3	39.7	18.8	18.1	60.4	50.3	46.8	67.6	584.8	865.1	תעודת סיום בי"ס תיכון (שאינה תעודת בגרות)
47.7	36.5	25.6	33.8	19.2	23.9	52.7	44.3	44.0	68.4	767.5	1,121.2	תעודת בגרות
45.8	35.5	25.7	32.9	19.6	19.4	56.6	53.8	42.7	71.2	599.1	841.5	תעודת סיום מוסד על-תיכון (שאינה תעודה אקדמית)
48.4	42.5	27.3	26.3	9.9	14.9	70.2	61.1	37.0	79.5	1,439.6	1,810.8	תעודה אקדמית
	הכנסה אישית (ברוטו לחודש)(5)											
45.1	33.9	25.2	34.7	20.1	39.1	34.1	30.3	50.7			525.7	עד 4,000 ש"ח
44.0	32.4	27.4	36.0	21.4	22.8	52.3	47.2	51.5			960.6	4,001–7,500 ש"ח
47.5	41.0	26.4	28.1	12.1	10.7	73.9	65.2	32.8			1,851.8	מעל 7,500 ש"ח
	היקף משרה											
46.6	37.6	26.9	30.7	15.7	15.1	66.4	60.3	39.4			2,898.4	מלאה
42.9	25.9	25.7	42.9	19.6	21.8	48.6	39.5	59.9			683.7	חלקית
	מעמד בעבודה											
46.4	39.2	26.8	30.6	16.9	20.7	61.3	55.9	39.2			3,182.8	שכירים
44.3	21.7	21.1	39.8	9.7	(5.0)	63.1	44.4	54.9			530.0	עצמאים
	שביעות רצון מהעבודה											
44.9	35.3	26.8	33.0	15.9	15.9	63.9	55.5	42.9			3,173.8	מרוצים מאוד או מרוצים
55.6	41.0	25.0	29.8	19.5	21.2	56.9	57.2	41.8			441.8	לא כל כך מרוצים או כלל לא מרוצים
	מקום עבודה עיקרי											
39.7	13.0	24.1	60.2	22.5	18.0	50.5					1,551.0	ביישוב המגורים
48.2	51.4	28.5	13.7	11.8	15.1	72.6					2,017.5	מחוץ ליישוב המגורים

לוח 7. מועסקים בני 20 ומעלה, לפי מקום העבודה העיקרי ולפי תכונות נבחרות, 2018 (המשך)

משך ההגעה לעבודה (מפריע(4)	משך הגעה לעבודה			אמצעי הגעה לעבודה			מקום עבודה עיקרי		מזה: מועסקים	20 בני ומעלה – סך הכל		
	חצי שעה ויותר (30 דקות או יותר)	רבע שעה עד חצי שעה (15 עד 29 דקות)	פחות מרבע שעה (עד 14 דקות)	אחר(3)	תחבורה ציבורית(2)	רכב פרטי(1)	מחוץ ליישוב המגורים	ביישוב המגורים				
	אחוז מהמועסקים											
46.3	37.1	26.0	31.8	16.1	18.4	61.4	54.1	41.6	66.7	3,725.3	5,585.2	סך הכל
46.6	37.3	26.4	31.2	15.9	19.3	60.6	52.6	43.1	66.2	3,417.0	5,161.6	יישובים עירוניים – סך הכל
46.9	36.2	29.1	28.5	14.9	26.1	54.6	35.9	59.6	65.5	1,214.2	1,853.8	200,000 תושבים ויותר – סך הכל
43.6	43.1	27.5	21.0	11.7	31.2	51.6	12.2	85.6	51.6	268.8	520.9	ירושלים
46.9	36.3	31.3	24.4	(9.9)	30.9	52.1	(11.5)	85.4	57.7	188.1	326.0	מזה: יהודים ואחרים
37.2	57.9	(19.1)	(13.5)	(16.0)	31.8	50.6	(13.9)	86.1	41.5	80.8	194.8	ערבים
54.3	26.5	34.2	34.8	17.1	22.9	52.9	39.3	56.3	74.9	257.3	343.5	תל אביב-יפו
44.8	33.4	29.6	28.8	(10.7)	26.8	60.6	36.9	57.1	64.4	132.7	206.0	חיפה
54.5	39.8	31.6	24.8	(12.0)	20.8	62.2	57.1	39.5	74.1	135.8	183.3	ראשון לציון
34.5	39.6	27.0	24.3	(11.4)	23.7	62.2	54.9	40.3	74.6	120.6	161.6	פתח תקווה
50.7	34.6	(22.3)	37.2	24.3	25.3	46.0	36.2	58.4	68.4	104.5	152.8	אשדוד
55.4	38.6	28.2	30.6	(8.9)	38.2	50.0	33.6	58.6	68.3	100.0	146.4	נתניה
(35.2)	36.2	(26.6)	31.8	(29.0)	(17.7)	52.5	39.4	54.6	67.3	93.8	139.4	באר שבע
												199,999–100,000 תושבים –
51.3	35.9	29.8	28.6	17.5	24.2	53.2	55.5	39.7	65.3	486.6	745.1	סך הכל
58.1	37.9	35.5	(26.6)	(12.1)	27.1	56.5	61.8	32.1	68.9	92.2	133.8	חולון
40.7	(23.9)	48.5	(19.1)	(12.6)	(23.6)	51.8	58.2	37.3	65.7	69.5	105.8	רמת גן
52.9	39.3	(28.5)	(21.4)	(16.7)	(26.4)	55.3	75.2	(19.5)	66.4	67.0	100.9	בת ים
(49.6)	(23.7)	(32.1)	(34.3)	(34.1)	(35.9)	(22.7)	52.8	45.8	53.8	52.6	97.7	בני ברק
57.4	43.8	(15.2)	37.7	(20.7)	(16.8)	59.0	34.1	59.8	68.6	66.1	96.4	אשקלון
50.3	47.8	(24.7)	(22.3)	..	(21.9)	67.6	61.5	(33.2)	70.2	60.4	86.0	רחובות
(48.0)	(36.2)	(23.8)	(32.9)	(21.7)	..	61.2	55.7	40.1	66.6	48.2	72.3	כפר סבא
(48.5)	(25.6)	(24.2)	(48.1)	..	(30.7)	(40.7)	(26.3)	70.0	59.2	30.8	52.1	בית שמש
49.5	38.0	25.8	31.6	17.1	15.8	62.2	55.7	40.2	68.0	506.3	744.5	99,999–50,000 תושבים
43.0	38.7	22.7	34.7	15.8	12.1	69.0	67.0	29.0	66.4	1,207.3	1,818.2	49,999–2,000 תושבים
42.6	35.2	22.1	38.5	17.4	(8.3)	70.1	70.4	25.7	74.0	313.5	423.6	יישובים כפריים
												מחוז מגורים
44.6	42.9	26.7	23.5	11.9	28.8	52.8	20.6	76.9	54.7	341.2	623.8	ירושלים
41.3	35.9	19.8	40.9	21.9	8.7	67.4	61.0	36.3	62.0	571.6	921.9	הצפון
41.0	34.6	28.4	31.6	11.4	20.2	65.4	59.1	36.2	65.4	450.7	689.1	חיפה
49.2	42.6	25.2	27.7	10.5	17.1	68.4	61.0	34.3	72.9	1,027.1	1,408.9	המרכז
52.4	29.9	34.9	29.5	16.3	23.4	53.7	56.0	39.6	69.4	692.6	998.0	תל אביב
44.1	33.2	22.3	39.3	28.3	15.6	53.4	43.4	50.6	67.1	496.9	740.5	הדרום
40.5	45.6	(20.6)	28.3	(13.6)	(20.6)	60.0	68.9	27.8	73.2	148.7	203.1	אזור יהודה והשומרון(6)

(1) רכב פרטי או מסחרי, כולל אופנוע, קטנוע וכד'.
 (2) אוטובוס ציבורי, מונית שירות או רכבת.
 (3) הסעה שמארגן מקום העבודה, אופניים, ברגל, דרך אחרת.
 (4) "מפריע מאוד" או "מפריע", למועסקים שמשך ההגעה שלהם לעבודה הוא רבע שעה ויותר.
 (5) מועסקים שיש להם הכנסה אישית מעבודה.
 (6) יישובים ישראליים.

לוח 8. מועסקים בני 20 ומעלה, לפי מעמד בעבודה ועמדות בנושא עבודה ולפי תכונות נבחרות, 2018

שביעות רצון מהאיזון שבין העבודה לתחומי חיים אחרים	מרוצים (1)	לא מרוצים (5)	עבודתם קשורה לתחום לימודיהם (4)	ביטחון בתעסוקה		מרוצים (1)		מעמד בעבודה		מזה: מועסקים	בני 20 ומעלה – סך הכל		
				מעריכים שימצאו עבודה אחרת(3)	חוששים לאבד את העבודה(2)	מההכנסה מהעבודה	מהעבודה	שכירים	עצמאים				
1,039.7	1,400.8	2,188.0	2,285.4	222.2	2,184.8	3,173.8	530.0	3,182.8				סך הכל – אלפים	
אחוז מהמועסקים										אחוז מסך הכל	אלפים	אלפים	
38.8	60.7	65.4	63.4	6.2	60.6	87.6	14.2	85.4	66.7	3,728.0	5,585.2	סך הכל	
												מין	
38.3	61.4	64.0	62.8	6.9	63.1	85.9	18.4	81.1	72.9	1,981.8	2,717.7	גברים	
39.4	59.9	66.6	64.0	5.3	57.8	89.5	9.5	90.2	60.9	1,746.2	2,867.5	נשים	
												גיל	
31.9	67.6	47.8	78.0	(7.7)	63.3	84.4	..	98.1	63.2	395.3	626.0	24-20	
40.5	59.2	66.2	79.4	6.5	59.5	86.8	9.1	90.7	77.3	914.6	1,183.5	34-25	
43.8	55.8	71.3	70.9	5.6	64.2	89.1	16.4	83.2	84.1	935.5	1,112.8	44-35	
37.8	61.6	66.5	60.7	5.2	59.5	88.1	17.3	82.2	81.1	711.4	877.1	54-45	
37.7	61.5	60.1	37.8	7.0	55.8	86.0	16.2	83.5	68.8	541.7	787.3	64-55	
26.6	72.5	62.7	18.6	(5.9)	61.0	91.1	33.8	65.0	23.0	229.5	998.4	65 ומעלה	
												מצב משפחתי	
39.6	59.9	68.8	60.5	5.9	61.0	88.2	16.6	83.0	68.4	2,480.9	3,625.9	נשואים	
42.5	57.0	56.8	55.0	(8.6)	51.5	85.6	16.5	83.3	66.6	288.0	432.3	גרומים	
(30.1)	68.9	(35.0)	(41.3)	..	61.0	89.7	(16.8)	81.8	16.5	46.9	284.6	אלמנים	
35.6	63.9	57.7	76.5	6.2	62.5	86.5	6.9	92.7	73.4	912.3	1,242.4	רווקים	
												מספר ילדים במשק הבית	
37.7	61.7	61.1	57.5	6.5	59.6	87.6	13.8	85.7	58.5	1,787.1	3,054.9	0	
39.2	60.4	66.4	69.0	6.5	59.9	87.1	13.5	86.3	78.1	1,298.6	1,661.8	2-1	
42.9	56.7	74.2	69.2	(4.6)	63.5	88.1	16.9	82.9	77.4	535.3	692.0	4-3	
33.0	66.4	72.8	62.2	..	69.1	92.3	(16.7)	82.2	60.6	106.9	176.5	5 ויותר	
												קבוצת אוכלוסייה	
40.6	58.8	64.6	62.7	5.5	61.1	88.7	14.4	85.1	70.1	3,214.7	4,587.5	יהודים ואחרים	
40.2	59.2	66.5	62.5	5.6	61.9	89.2	14.7	84.9	69.8	3,038.0	4,352.8	מזה: יהודים	
28.3	71.7	72.1	67.3	10.2	57.2	81.2	12.9	86.8	51.5	513.3	997.6	ערבים	
38.2	61.5	69.7	65.7	6.3	62.4	88.3	14.7	84.9	70.5	2,811.2	3,990.1	ילידי ישראל	
42.6	56.3	48.8	61.6	5.6	53.0	84.2	9.4	90.3	71.6	665.3	929.6	עולי 1990 ואילך	
												מידת דתיות – יהודים	
31.3	67.4	69.9	60.3	(6.1)	69.1	91.8	(12.0)	87.5	52.2	230.3	440.7	חרדים	
39.5	59.1	74.1	64.4	(4.9)	62.2	89.9	12.3	86.9	67.8	331.9	489.8	דתיים	
41.4	58.0	64.5	59.4	6.5	60.3	88.4	14.3	85.5	69.7	1,060.5	1,522.2	מסורתיים	
40.9	58.8	65.2	65.0	5.1	61.8	89.2	16.0	83.5	74.5	1,402.7	1,882.2	לא דתיים, חילוניים	
												מידת דתיות – בני דתות אחרות	
23.6	76.4	72.1	67.9	(9.7)	57.0	81.8	12.6	87.1	42.7	280.7	656.9	דתיים מאוד ודתיים	
35.8	64.2	58.9	65.2	(9.3)	54.1	81.1	13.2	86.6	69.4	290.9	419.4	לא כל כך דתיים ולא דתיים	
												השכלה	
38.9	60.6	65.4	63.4	6.2	60.6	87.7	14.2	85.4	67.3	3,717.4	5,522.4	למדו	
												מזה:	
31.5	68.0	(65.7)	51.0	12.3	55.3	81.0	15.2	84.4	36.8	323.8	879.3	תעודת סיום ב"ס יסודי, או חטיבת ביניים, או ללא תעודה	
36.7	62.4	(44.5)	54.6	8.6	55.6	84.8	18.9	80.8	67.6	585.2	865.1	תעודת סיום ב"ס תיכון (שאינה תעודת בגרות)	
34.4	65.1	39.0	67.5	5.1	62.8	87.0	8.7	90.7	68.4	767.5	1,121.2	תעודת בגרות	
												תעודת סיום מוסד על-תיכון (שאינה תעודה אקדמית)	
41.2	57.8	56.2	59.7	6.0	57.5	87.9	16.0	83.2	71.2	599.6	841.5	תעודה אקדמית	
42.7	57.2	74.0	69.2	4.4	63.9	90.6	14.3	85.5	79.5	1,439.2	1,810.8	מעמד בעבודה	
												מזה:	
39.1	60.4	64.6	65.9	5.7	60.4	87.7				3,182.8	3,182.8	שכירים	
37.2	62.2	69.6	48.4	9.1	61.4	86.7				530.0	530.0	עצמאים	
												הכנסה ממוצעת לנפש במשק הבית (ברוטו לחודש)	
36.1	63.0	57.7	59.2	11.1	48.0	78.2	11.8	87.5	43.5	402.7	925.5	עד 2,000 ש"ח	
39.3	60.5	60.1	64.6	6.9	55.1	87.3	13.7	85.9	64.2	825.7	1,285.4	4,000-2,001 ש"ח	
40.2	59.5	69.4	64.6	4.5	66.8	90.4	14.5	85.2	78.3	1,750.4	2,234.2	מעל 4,000 ש"ח	
												הכנסה אישית (ברוטו לחודש)(6)	
27.2	71.3	44.5	59.9	10.7	47.9	79.5	11.4	88.5		525.7	525.7	עד 4,000 ש"ח	
36.6	62.8	55.5	65.4	6.7	49.3	85.1	9.5	90.5		960.6	960.6	7,500-4,001 ש"ח	
43.1	56.9	72.6	64.6	4.5	69.4	91.1	14.7	85.3		1,851.8	1,851.8	מעל 7,500 ש"ח	

(1) "מרוצים מאוד" או "מרוצים".

(2) יש "חשש גדול מאוד" או "חשש גדול" שיאבדו את עבודתם בשנה הקרובה.

(3) יש "סיכוי גדול מאוד" או "סיכוי גדול" שימצאו עבודה אחרת, לפחות ברמת ההכנסה שלהם כיום, אם יאבדו את עבודתם.

(4) "במידה רבה" או "במידה מסוימת", עבור מועסקים שלמדו במוסד על-תיכון או במוסד אקדמי.

(5) "לא כל כך מרוצים" או "כלל לא מרוצים".

(6) מועסקים שיש להם ההכנסה אישית מעבודה.

לוח 9. בני 20 ומעלה, לפי קשר עם בני משפחה וחברים ותחושת בדידות ולפי תכונות נבחרות, 2018

חשים שאין להם על מי לסמוך בשעת משבר או מצוקה	חשים בדידות(2)	תדירות הקשר עם חברים(1)			יש קשר עם חברים(1)	מרוצים מהקשר עם בני המשפחה		סך הכל	
		פעמיים בחודש או פחות	פעם או פעמיים בשבוע	כל יום או כמעט כל יום		מרוצים	מרוצים מאוד		
371.0	1,153.4	660.6	2,010.4	2,391.6	5,074.4	1,794.7	3,527.5	סך הכל – אלפים	
אחוז מסך הכל								אלפים	
6.6	20.7	11.8	36.0	42.8	90.9	32.1	63.2	5,585.2	סך הכל
8.5	17.3	12.8	37.1	40.5	90.5	34.0	61.3	2,717.7	מין
4.9	23.8	10.9	35.0	45.1	91.2	30.4	64.9	2,867.5	גברים
									נשים
									גיל
4.8	17.7	10.4	33.3	51.2	95.0	30.8	65.5	2,922.3	44–20
8.3	20.7	13.4	40.4	34.8	88.9	34.7	59.2	1,664.5	64–45
9.7	23.6	12.9	38.3	33.6	85.4	32.5	62.3	623.9	74–65
9.0	38.6	14.0	33.5	28.6	76.6	30.4	63.8	374.5	75 ומעלה
									מצב משפחתי
6.4	16.1	13.8	38.4	38.6	91.0	33.2	63.4	3,625.9	נשואים
13.3	34.7	11.3	35.6	38.8	86.0	34.2	51.0	432.3	גרושים
(8.5)	47.7	10.4	35.3	32.3	78.9	28.6	65.8	284.6	אלמנים
4.7	22.7	6.6	29.3	58.9	94.8	29.2	65.9	1,242.4	רווקים
									קבוצת אוכלוסייה
5.2	21.0	12.0	34.4	44.8	91.4	28.9	66.2	4,587.5	יהודים ואחרים
5.1	20.6	12.0	34.4	45.0	91.6	28.4	66.9	4,352.8	מזה: יהודים
13.4	19.0	11.2	43.4	33.6	88.3	47.0	49.3	997.6	ערבים
6.4	24.7	13.6	39.1	36.4	89.3	39.0	54.9	929.6	עולי 1990 ואילך
									מידת דתיות – יהודים
(4.3)	9.6	11.6	24.7	54.5	91.0	17.0	81.0	440.7	חרדים
(6.4)	20.7	14.8	36.1	39.7	90.9	25.8	69.9	489.8	דתיים
5.7	22.2	10.7	34.0	44.7	89.7	28.1	67.5	1,522.2	מסורתיים
4.4	21.7	12.4	36.5	44.4	93.5	32.0	62.6	1,882.2	לא דתיים, חילונים
									מידת דתיות – בני דתות אחרות
13.3	18.9	10.2	46.7	30.6	87.5	51.1	46.0	656.9	דתיים מאוד ודתיים
12.9	21.2	12.9	36.8	40.0	89.8	39.8	54.8	419.4	לא כל כך דתיים ולא דתיים
									השכלה
6.5	20.5	11.9	36.1	43.1	91.2	32.1	63.3	5,522.4	למדו מזה:
									תעודת סיום בי"ס יסודי, או חטיבת ביניים, או ללא תעודה
14.1	28.2	11.3	32.6	34.6	78.8	38.4	55.2	879.3	תעודת סיום בי"ס תיכון (שאינה תעודת בגרות)
9.4	21.0	11.6	35.3	40.7	87.8	31.7	62.2	865.1	תעודת בגרות
4.5	17.9	9.1	32.6	53.8	95.7	28.1	68.4	1,121.2	תעודת סיום מוסד על-תיכון (שאינה תעודה אקדמית)
6.2	19.7	13.6	36.0	42.0	92.0	33.5	62.3	841.5	תעודה אקדמית
2.8	18.5	13.1	40.2	42.3	95.7	31.1	65.2	1,810.8	הכנסה ממוצעת לנפש
									במשק הבית (ברוטו לחודש)
13.2	22.1	12.8	33.4	36.7	82.9	38.6	56.3	925.5	עד 2,000 ש"ח
7.5	21.8	12.1	38.1	40.8	91.2	33.2	61.5	1,285.4	2,001–4,000 ש"ח
4.2	19.4	12.0	38.6	43.6	94.3	29.5	66.3	2,234.2	מעל 4,000 ש"ח
									שביעות רצון מהחיים
4.9	16.8	11.6	35.5	45.2	92.5	29.9	67.0	4,964.9	מרוצים מאוד או מרוצים
21.2	52.1	14.0	40.5	23.6	78.5	51.3	32.0	593.1	לא כל כך מרוצים או כלל לא מרוצים
									תחושת בדידות
13.8		12.7	35.9	34.8	83.5	41.1	46.9	1,153.4	לעיתים קרובות או לפעמים, מדי פעם
4.7		11.7	36.1	45.1	93.0	29.8	67.6	4,410.3	לעיתים רחוקות או אף פעם
									הערכה עצמית של מצב הבריאות
5.1	16.8	11.5	36.1	45.6	93.4	30.8	65.6	4,693.3	טוב מאוד או טוב
14.9	41.3	13.5	35.7	28.2	77.9	39.5	50.5	878.8	לא כל כך טוב או כלל לא טוב

(1) כולל פגישה או שיחה בטלפון או בסקייפ, לא כולל הודעות ומסרונים.

(2) "לעיתים קרובות" או "לפעמים, מדי פעם".

לוח 10. בני 20 ומעלה שעסקו בפעילות התנדבותית, לפי מאפייני הפעילות ולפי תכונות נבחרות, 2018

תחום ההתנדבות	שעות התנדבות בחודש(2)			מסגרת ההתנדבות			עסקו בפעילות התנדבותית(1)		סך הכל			
	לא קבוע או חד-פעמי	+10	עד 9	דרך ארגון וגם באופן פרטי	באופן פרטי	דרך ארגון	אחוז מסך הכל	אלפים				
אחר(3)	חינוך ותרבות	עזרה לנזקקים	256.1	412.7	457.1	161.7	463.2	522.9				
סך הכל – אלפים												
אחוז מהעוסקים בפעילות התנדבותית												
348.0	315.5	482.7	256.1	412.7	457.1	161.7	463.2	522.9	20.6	1,147.9	5,585.2	סך הכל
30.3	27.5	42.1	22.3	36.0	39.8	14.1	40.4	45.6	22.2	604.0	2,717.7	מין
									19.0	543.9	2,867.5	גברים
									22.4	655.5	2,922.3	נשים
									20.1	335.4	1,664.5	גיל
									15.7	156.9	998.4	44–20
									20.1	335.4	1,664.5	64–45
									15.7	156.9	998.4	65 ומעלה
מצב משפחתי												
									21.0	760.6	3,625.9	נשואים
									20.5	88.6	432.3	גרושים
									11.0	31.4	284.6	אלמנים
									21.5	267.2	1,242.4	רווקים
קבוצת אוכלוסייה												
									23.7	1,086.2	4,587.5	יהודים ואחרים
									24.2	1,053.2	4,352.8	מזה: יהודים
									6.2	61.7	997.6	ערבים
									14.6	136.1	929.6	עולי 1990 ואילך
מידת דתיות – יהודים												
									37.8	166.6	440.7	חרדים
									28.9	141.8	489.8	דתיים
									21.9	333.1	1,522.2	מסורתיים
									21.4	403.5	1,882.2	לא דתיים, חילונים
השכלה												
									20.7	1,145.4	5,522.4	למדו מזה:
									12.6	110.6	879.3	תעודת סיום בי"ס יסודי, או חטיבת ביניים, או ללא תעודה
									13.7	118.5	865.1	תעודת סיום בי"ס תיכון (שאינה תעודת בגרות)
									21.3	238.9	1,121.2	תעודת בגרות
									20.9	175.6	841.5	תעודת סיום מוסד על-תיכון (שאינה תעודה אקדמית)
									27.7	501.4	1,810.8	תעודה אקדמית
הכנסת אישית (ברוטו לחודש)(4)												
									27.5	144.6	525.7	עד 4,000 ש"ח
									15.8	151.5	960.6	7,500–4,001 ש"ח
									25.3	468.2	1,851.8	מעל 7,500 ש"ח
הכנסה ממוצעת לנפש במשק הבית (ברוטו לחודש)												
									16.7	154.4	925.5	עד 2,000 ש"ח
									18.9	242.4	1,285.4	4,000–2,001 ש"ח
									24.6	548.7	2,234.2	מעל 4,000 ש"ח
מצב תעסוקה												
									22.7	846.3	3,728.0	מועסקים
									16.2	301.6	1,857.2	לא מועסקים(5)

(1) ב-12 החודשים שקדמו לריאיון.

(2) סך שעות ההתנדבות בחודשים שבהם עסקו בפעילות התנדבותית.

(3) בריאות, שמירה על הסביבה, סדר ציבורי, פעילות דתית ועוד.

(4) מועסקים שיש להם הכנסה אישית מעבודה.

(5) בלתי מועסקים או אינם בכוח העבודה.

לוח 11. בני 20 ומעלה שתרמו כסף, לפי יעד התרומה וסכום התרומה ולפי תכונות נבחרות, 2018

סכום התרומה				יעד התרומה			תרמו כסף(1)	סך הכל			
מעל 1,000 ש"ח	-501 1,000 ש"ח	-101 500 ש"ח	עד 100 ש"ח	ארגונים וגם אנשים פרטיים	אנשים פרטיים	ארגונים ומוסדות					
760.8	429.8	1,101.6	912.9	1,224.0	545.3	1,556.1			סך הכל – אלפים		
אחוז מהתרומים							אחוז מסך הכל	אלפים	אלפים	סך הכל מין	
22.8	12.9	33.0	27.4	36.7	16.4	46.7	59.7	3,335.4	5,585.2	גברים	
27.3	14.1	30.8	24.1	38.1	16.4	45.3	58.9	1,600.9	2,717.7	נשים	
18.7	11.8	35.1	30.4	35.4	16.3	47.9	60.5	1,734.5	2,867.5	גיל	
22.7	12.3	34.2	27.2	39.9	18.6	41.1	58.7	1,715.5	2,922.3	44–20	
24.3	13.7	32.3	25.5	35.2	15.2	49.2	62.4	1,038.7	1,664.5	64–45	
22.7	12.9	31.9	29.3	32.0	13.0	54.9	60.6	378.2	623.9	74–65	
15.9	13.6	28.9	34.4	26.1	(8.8)	65.1	54.2	203.0	374.5	75 ומעלה	
											מצב משפחתי
27.3	13.3	32.5	23.1	40.2	13.5	46.2	65.9	2,390.0	3,625.9	נשואים	
15.2	(12.8)	33.9	34.6	28.7	24.3	46.7	52.2	225.6	432.3	גרושים	
(15.7)	(14.8)	26.8	36.2	22.0	(17.4)	60.6	45.3	128.9	284.6	אלמנים	
9.3	10.9	36.1	39.8	29.0	24.8	45.5	47.6	590.9	1,242.4	רווקים	
											קבוצת אוכלוסייה
23.2	12.7	32.9	28.9	34.2	15.3	50.3	64.4	2,953.1	4,587.5	יהודים ואחרים	
23.7	13.0	33.2	27.7	34.7	14.8	50.4	65.6	2,855.4	4,352.8	מזה: יהודים	
19.9	14.6	34.2	15.6	55.7	24.6	18.6	38.3	382.3	997.6	ערבים	
15.4	7.5	28.8	46.2	26.0	22.7	51.1	51.2	475.9	929.6	עולי 1990 ואילך	
											מידת דתיות – יהודים
56.9	12.7	21.2	(7.2)	62.1	(7.2)	30.5	90.1	397.3	440.7	חרדים	
43.0	17.8	23.9	12.4	44.1	11.5	44.0	80.5	394.1	489.8	דתיים	
16.2	14.0	34.9	32.1	34.9	18.9	45.9	66.4	1,010.6	1,522.2	מסורתיים	
10.9	10.5	39.6	37.2	20.6	14.8	64.5	55.4	1,041.9	1,882.2	לא דתיים, חילונים	
											מידת דתיות – בני דתות אחרות
20.9	14.2	35.4	(12.8)	61.7	24.1	(13.8)	41.9	275.2	656.9	דתיים מאוד ודתיים	
(14.0)	(10.8)	29.9	36.1	35.1	27.2	35.9	35.8	150.1	419.4	לא כל כך דתיים ולא דתיים	
											השכלה
22.9	12.9	33.1	27.3	36.7	16.3	46.7	60.1	3,319.0	5,522.4	למדו מזה:	
											תעודת סיום בי"ס יסודי, או חטיבת ביניים, או ללא תעודה
29.7	12.5	27.2	23.7	47.8	16.0	36.2	51.0	448.4	879.3	תעודת סיום בי"ס תיכון (שאינה תעודת בגרות)	
19.0	14.7	33.5	27.9	36.2	22.7	40.8	56.3	487.0	865.1	תעודת בגרות	
14.4	9.2	37.1	35.5	32.1	21.0	46.4	52.1	584.1	1,121.2	תעודת סיום מוסד על-תיכון (שאינה תעודה אקדמית)	
24.1	13.2	29.1	30.5	38.9	14.5	46.2	64.0	538.3	841.5	תעודה אקדמית	
25.5	13.9	34.9	23.0	34.2	12.5	53.0	69.5	1,258.7	1,810.8	הכנסה אישית (ברוטו לחודש)(2)	
16.7	11.7	30.8	38.4	36.0	18.3	45.7	51.5	270.6	525.7	עד 4,000 ש"ח	
20.0	12.8	32.5	32.5	36.8	19.4	43.6	57.2	549.9	960.6	4,001–7,500 ש"ח	
25.8	14.7	34.1	23.1	35.9	14.3	49.6	70.9	1,313.8	1,851.8	מעל 7,500 ש"ח	
											הכנסה ממוצעת לנפש
											במשק הבית (ברוטו לחודש)
32.4	13.9	26.4	21.8	47.4	19.7	32.9	45.6	421.7	925.5	עד 2,000 ש"ח	
23.1	12.2	31.0	30.9	39.7	17.0	43.1	61.1	785.0	1,285.4	2,001–4,000 ש"ח	
22.6	13.9	36.2	25.8	32.8	13.5	53.7	69.2	1,546.2	2,234.2	מעל 4,000 ש"ח	
											מצב תעסוקה
23.0	13.7	32.9	27.2	36.3	16.4	47.0	63.5	2,367.6	3,728.0	מועסקים	
22.3	10.8	33.3	27.7	37.7	16.3	45.8	52.1	967.8	1,857.2	לא מועסקים(3)	

(1) לארגונים או לאנשים פרטיים (לא כולל קרובי משפחה וחברים) ב-12 החודשים שקדמו לריאיון.

(2) מועסקים שיש להם הכנסה אישית מעבודה.

(3) בלתי מועסקים או אינם בכוח העבודה.

לוח 12. בני 20 ומעלה, לפי ויתורים מסיבות כלכליות והרגשת עוני(1) ולפי תכונות נבחרות, 2018

הרגישו עניים	אינם מצליחים כלל לכסות את ההוצאות החודשיות של משק הבית(2)	ויתרו על פעילות פנאי	ויתרו על ארוחה חמה	נזקקו לתרופות במרשם		נזקקו לטיפול רפואי		סך הכל	
				מזה: ויתרו על תרופות	סך הכל	מזה: ויתרו על טיפול רפואי	סך הכל		
632.6	331.2	1,630.8	379.4	266.6	3,763.0	291.0	3,104.0		סך הכל - אלפים
	אחוז מסך הכל			אחוז מסך הכל	אחוז מסך הכל	אחוז מסך הכל	אחוז מסך הכל	אלפים	סך הכל
11.3	5.9	29.2	6.8	7.1	67.4	9.4	55.6	5,585.2	מין
11.9	5.8	26.9	6.6	7.0	62.5	9.0	51.4	2,717.7	גברים
10.8	6.1	31.4	7.0	7.1	72.0	9.7	59.6	2,867.5	נשים
12.6	5.5	31.1	5.8	5.4	58.7	7.7	47.4	2,922.3	גיל
11.5	8.0	30.9	8.5	10.0	70.0	12.3	57.5	1,664.5	44-20
7.4	3.8	20.9	6.7	6.6	88.5	8.7	76.4	998.4	64-45
									65 ומעלה
									מצב משפחתי
9.7	6.0	28.3	6.6	6.9	68.5	8.4	54.7	3,625.9	נשואים
17.2	10.9	43.9	12.8	14.3	72.7	17.8	64.8	432.3	גרומים
12.2	(5.9)	24.1	(8.9)	(7.5)	88.5	(10.6)	78.8	284.6	אלמנים
13.8	4.0	27.7	4.7	(4.5)	57.3	8.2	49.5	1,242.4	רווקים
									קבוצת אוכלוסייה
7.8	5.0	27.8	4.9	4.9	66.8	7.9	55.3	4,587.5	יהודים ואחרים
7.6	5.0	27.4	5.0	4.8	66.8	7.9	55.3	4,352.8	מזה: יהודים
27.6	10.1	35.9	15.6	16.7	70.0	16.1	56.7	997.6	ערבים
10.5	4.7	30.9	4.4	5.3	66.2	8.8	58.6	929.6	עולי 1990 ואילך
									מידת דתיות - יהודים
8.2	(5.9)	33.1	(7.4)	(5.4)	51.5	(8.1)	33.3	440.7	חרדים
7.2	(5.2)	26.7	(6.0)	(4.9)	65.4	(9.0)	56.1	489.8	דתיים
7.4	5.9	29.8	6.4	6.9	69.5	9.6	56.9	1,522.2	מסורתיים
7.5	3.8	24.3	2.9	3.0	68.5	6.2	58.9	1,882.2	לא דתיים, חילונים
									מידת דתיות - בני דתות אחרות
29.8	10.8	36.4	16.3	17.8	74.3	15.6	61.2	656.9	דתיים מאוד ודתיים
21.6	8.9	35.6	12.3	(12.5)	64.2	(14.4)	50.1	419.4	לא כל כך דתיים ולא דתיים
									השכלה
11.2	5.9	29.1	6.6	6.8	67.2	9.1	55.3	5,522.4	למדו מזה:
									תעודת סיום בי"ס יסודי, או חטיבת ביניים, או ללא תעודה
22.0	12.3	39.1	17.8	18.0	74.6	16.9	63.6	879.3	תעודת סיום בי"ס תיכון (שאינה תעודת בגרות)
11.2	7.8	34.9	9.1	9.2	62.9	12.6	51.7	865.1	תעודת בגרות
12.6	4.9	27.3	3.8	(4.3)	62.5	6.4	53.5	1,121.2	תעודת סיום מוסד על-תיכון (שאינה תעודה אקדמית)
9.8	4.6	31.2	5.5	(6.0)	68.0	9.5	54.4	841.5	תעודה אקדמית
5.7	3.0	21.7	2.3	(1.5)	68.4	4.4	54.7	1,810.8	הכנסה אישית (ברוטו לחודש)(3)
13.8	8.6	34.5	8.4	(8.1)	63.8	11.2	52.9	525.7	עד 4,000 ש"ח
16.1	6.3	37.0	6.5	7.3	62.9	9.3	48.0	960.6	4,001-7,500 ש"ח
5.4	3.3	22.9	1.8	(1.9)	63.2	4.2	50.8	1,851.8	מעל 7,500 ש"ח
									הכנסה ממוצעת לנפש במשק הבית (ברוטו לחודש)
30.6	16.4	44.3	18.2	19.6	68.3	20.3	59.4	925.5	עד 2,000 ש"ח
10.5	6.3	37.3	7.7	8.5	67.2	11.2	55.2	1,285.4	2,001-4,000 ש"ח
5.0	2.6	20.0	2.4	2.2	69.3	4.1	56.3	2,234.2	מעל 4,000 ש"ח
									מספר בני משק הבית שעובדים
15.1	9.0	30.5	14.1	13.5	82.3	15.0	73.9	865.5	0
14.3	7.5	33.0	8.1	8.5	68.4	11.4	57.0	1,574.5	1
8.8	4.3	26.9	4.1	4.0	62.7	5.9	49.8	3,145.2	2 ויותר
									מספר ילדים במשק הבית
10.3	4.8	26.7	7.0	7.3	72.6	9.6	61.4	3,054.9	0
12.0	6.6	30.4	5.1	5.3	63.5	7.6	50.4	1,661.8	2-1
12.9	8.5	33.9	8.3	(8.6)	57.8	(10.8)	46.2	692.0	4-3
(17.0)	(9.4)	42.6	(13.6)	(15.2)	51.5	(17.1)	39.8	176.5	5 ויותר
									שביעות רצון מהחיים
9.2	4.4	25.8	4.6	4.9	66.0	6.7	53.7	4,964.9	מרוצים מאוד או מרוצים
29.3	19.0	58.8	25.2	22.2	79.5	26.3	71.7	593.1	לא כל כך מרוצים או כלל לא מרוצים
									שביעות רצון מהמצב הכלכלי
4.1	1.3	15.3	1.9	1.8	64.8	3.2	51.8	3,542.5	מרוצים מאוד או מרוצים
24.3	14.2	53.8	15.5	15.4	72.2	18.3	62.6	2,014.1	לא כל כך מרוצים או כלל לא מרוצים
									הערכה עצמית של מצב הבריאות
9.5	4.8	26.9	4.6	3.4	62.7	5.0	49.3	4,693.3	טוב מאוד או טוב
21.1	11.8	41.3	18.7	20.3	92.8	22.3	89.6	878.8	לא כל כך טוב או כלל לא טוב

(1) ב-12 החודשים שקדמו לריאיון.

(2) כולל הוצאות למזון, לחשמל, לטלפון וכדומה.

(3) מועסקים שיש להם הכנסה אישית מעבודה.

לוח 13. בני 20 ומעלה, לפי מידת דריות ולפי תכונות נבחרות, 2018

מידת דריות	מדידת דריות		סך הכל (2)	יהודים				סך הכל	סך הכל		
	לא כל כך דרתיים	דרתיים מאוד		מידת דריות			סך הכל				סך הכל
				לא דרתיים, חילונים	מסורתיים (1)	דרתיים					
419.4	656.9	60.9	22.1	1,882.2	1,522.2	489.8	440.7	77.9	4,352.8	5,585.2	סך הכל – אלפים
אחוז מבני הדתות האחרות	אחוז מבני הדתות האחרות	אחוז מסך הכל	אלפים	אחוז מהיהודים	אחוז מיהודים (1)	אחוז מיהודים	אחוז מיהודים	אחוז מסך הכל	אלפים	אלפים	
38.9	60.9	22.1	1,232.3	43.2	35.0	11.3	10.1	77.9	4,352.8	5,585.2	
47.3	52.6	21.8	593.1	43.7	34.0	11.0	10.8	78.2	2,124.6	2,717.7	
30.7	69.0	22.3	639.3	42.8	35.9	11.5	9.5	77.7	2,228.2	2,867.5	
43.1	56.6	25.1	732.9	40.0	32.8	11.9	14.9	74.9	2,189.4	2,922.3	44-20
33.5	66.5	22.6	376.3	47.4	34.9	10.7	6.3	77.4	1,288.1	1,664.5	64-45
29.2	70.8	12.3	123.1	45.2	40.4	10.5	3.9	87.7	875.3	998.4	מעלה
34.2	65.7	22.9	830.2	40.0	34.1	12.0	13.5	77.1	2,795.7	3,625.9	מצב משפחתי
(57.0)	(40.5)	12.4	53.6	52.9	38.0	(6.7)	..	87.6	378.6	432.3	נשואים
..	86.0	17.6	50.2	41.7	42.5	13.4	..	82.4	234.3	284.6	גרושים
54.7	44.9	24.0	298.3	49.5	34.5	10.2	5.5	76.0	944.2	1,242.4	אלמנים
87.0	(12.0)	22.1	199.1	56.3	30.9	7.5	4.9	77.9	724.0	929.6	רווקים
39.6	60.1	21.7	1,200.2	43.5	34.9	11.1	10.2	78.3	4,322.2	5,522.4	עולי 1990 ואילך
27.4	72.6	40.2	353.9	19.2	38.4	14.2	28.1	59.8	525.4	879.3	השכלה
47.2	52.8	19.4	167.7	33.7	46.0	9.5	10.6	80.6	697.4	865.1	תעודת סיום ב"ס יסודי, או תעודת סיום ביניים, או ללא תעודה
41.5	57.8	21.6	242.0	43.2	39.9	12	4.6	78.4	879.2	1,121.2	תעודת סיום ב"ס תיכון
52.4	47.6	19.9	167.8	41.0	34.0	8.8	15.6	80.1	673.7	841.5	(שאינה תעודת בגרות)
44.1	55.3	14.8	268.8	57.5	26.0	11.2	4.8	85.2	1,542.0	1,810.8	תעודת סיום מוסד על-תיכון
26.3	73.7	47.7	441.9	18.9	29.5	13.9	37.1	52.3	483.6	925.5	תעודת סיום מוסד על-תיכון (שאינה תעודת אקדמית)
45.2	54.8	24.6	315.6	33.7	38.8	13.8	13.4	75.4	969.8	1,285.4	תעודת אקדמית
52.2	47.8	11.1	247.8	55.1	33.6	8.6	2.5	88.9	1,986.4	2,234.2	תעודת אקדמית

(1) "מסורתיים-דרתיים" או "מסורתיים-לא כל כך דרתיים".
 (2) כולל אנשים ללא סיווג דתי, אתאיסטים ומי שדרגים אינה ידועה.

לוח 14. בני 20 ומעלה, לפי הערכה עצמית של רמת השליטה בעברית ולפי תכונות נבחרות, 2018

הערכה עצמית של רמת השליטה בעברית									סך הכל	
כתיבה			קריאה			דיבור				
חלשה(2)	בינונית	טובה(1)	חלשה(2)	בינונית	טובה(1)	חלשה(2)	בינונית	טובה(1)		
709.1	421.6	4,449.9	627.0	393.5	4,559.3	431.5	415.5	4,734.2		סך הכל – אלפים
אחוז מסך הכל									אלפים	
12.7	7.5	79.7	11.2	7.0	81.6	7.7	7.4	84.8	5,585.2	סך הכל
10.0	7.4	82.5	8.7	6.4	84.7	4.5	7.3	88.1	2,717.7	מין
15.3	7.7	77.0	13.6	7.7	78.7	10.7	7.6	81.6	2,867.5	גברים
										נשים
										גיל
6.8	5.6	87.5	6.0	5.7	88.3	4.4	6.4	89.1	2,922.3	44–20
14.9	9.4	75.6	13.3	8.4	78.3	8.5	8.5	83.0	1,664.5	64–45
21.1	9.7	68.9	18.3	8.3	73.1	11.9	9.0	79.0	623.9	74–65
34.5	10.6	54.8	30.7	9.9	59.1	23.2	8.5	68.0	374.5	75 ומעלה
										מצב משפחתי
12.3	7.9	79.7	10.8	7.4	81.7	7.6	7.9	84.5	3,625.9	נשואים
17.6	8.7	73.7	15.3	7.9	76.8	9.9	7.9	82.0	432.3	גרושים
40.4	10.5	49.1	36.4	(9.2)	54.2	25.5	(8.3)	66.0	284.6	אלמנים
5.8	5.4	88.7	5.2	5.3	89.4	3.2	5.9	90.8	1,242.4	רווקים
										קבוצת אוכלוסייה
8.8	5.7	85.4	7.2	5.0	87.7	4.4	4.7	90.8	4,587.5	יהודים ואחרים
7.1	5.1	87.8	5.6	4.4	89.9	3.2	4.0	92.7	4,352.8	מזה: יהודים
30.6	16.1	53.2	30.0	16.3	53.6	22.9	19.9	57.1	997.6	ערבים
34.8	17.5	47.6	29.9	17.4	52.7	21.1	18.3	60.6	929.6	עולי 1990 ואילך
										מידת דתיות – יהודים
3.9	(3.5)	92.6	(2.6)	(2.5)	94.9	(1.0)	(3.3)	95.6	930.5	חרדים ודתיים
8.3	5.8	85.9	6.5	5.3	88.0	3.6	3.9	92.5	1,522.2	מסורתיים
7.7	5.3	87.0	6.3	4.5	89.1	4.0	4.5	91.5	1,882.2	לא דתיים, חילונים
										מידת דתיות – בני דתות אחרות
37.9	17.4	44.7	36.7	18.4	44.9	29.9	21.2	48.9	656.9	דתיים מאוד ודתיים
24.0	14.2	61.6	23.2	13.1	63.6	14.8	18.1	67.0	419.4	לא כל כך דתיים ולא דתיים
										השכלה
11.9	7.6	80.5	10.5	7.1	82.4	7.3	7.3	85.3	5,522.4	למדו
										מזה:
30.3	14.5	55.2	26.9	12.5	60.3	17.1	14.0	68.8	879.3	תעודת סיום בי"ס יסודי, או חטיבת ביניים, או ללא תעודה
6.4	8.1	85.5	5.3	7.1	87.6	(2.5)	6.9	90.6	865.1	תעודת סיום בי"ס תיכון (שאינה תעודת בגרות)
6.6	5.2	88.2	6.5	4.7	88.8	5.1	5.2	89.7	1,121.2	תעודת בגרות
14.5	7.3	78.2	12.3	8.5	79.2	9.0	9.1	81.8	841.5	תעודת סיום מוסד על-תיכון (שאינה תעודה אקדמית)
7.8	5.6	86.6	6.6	5.2	88.2	5.4	4.9	89.7	1,810.8	תעודה אקדמית
										הכנסה ממוצעת לנפש במשק הבית (ברוטו לחודש)
25.6	12.2	62.2	23.6	12.2	64.2	18.3	14.7	67.0	925.5	עד 2,000 ש"ח
17.2	9.7	73.1	15.4	8.1	76.4	11.0	9.2	79.8	1,285.4	2,001–4,000 ש"ח
6.3	5.2	88.5	5.0	4.7	90.2	2.8	4.0	93.2	2,234.2	מעל 4,000 ש"ח

(1) "טובה מאוד" או "טובה".

(2) "חלשה" או "לא יודע כלל".

לוח 15. בני 20 ומעלה, לפי מוגבלות תפקודית חמורה ולפי תכונות נבחרות, 2018

מתקשים קושי רב או אינם יכולים כלל					יש מוגבלות תפקודית חמורה (1)		בני 20 ומעלה – סך הכל	
לראות (4)	לשמע (3)	להתלבש או להתרחץ	לזכור או להתרכז	ללכת או לעלות במדרגות	מתוקן (לגיל (2))	סך הכל		
132.9	137.6	187.5	249.3	511.5	786.4	786.4		סך הכל – אלפים
אחוז מבני 20 ומעלה								
2.4	2.5	3.4	4.5	9.2	14.9	14.1	5,585.2	סך הכל
מין								
2.1	2.8	2.7	4.5	7.9	14.2	13.0	2,717.7	גברים
2.7	2.2	4.0	4.5	10.4	16.1	15.1	2,867.5	נשים
גיל								
(0.6)	(0.4)	(0.7)	3.9	2.1		6.4	2,922.3	44–20
(2.0)	(2.2)	3.2	3.4	10.7		14.8	1,664.5	64–45
(4.1)	5.9	6.1	(4.7)	18.0		24.3	623.9	74–65
14.9	14.3	20.4	13.5	42.1		53.5	374.5	75 ומעלה
מצב משפחתי								
1.8	2.3	2.4	3.4	8.4	13.1	12.7	3,625.9	נשואים
(3.3)	(2.4)	(5.5)	(6.3)	15.8	17.4	20.7	432.3	גרשים
13.7	11.8	22.0	10.0	38.6	15.1	46.9	284.6	אלמנים
(1.1)	(0.7)	(1.2)	5.7	(2.3)	17.6	8.3	1,242.4	רווקים
קבוצת אוכלוסייה								
2.3	2.4	2.8	4.5	8.4	13.7	13.3	4,587.5	יהודים ואחרים
2.2	2.4	2.9	4.6	8.3	13.5	13.2	4,352.8	מזה: יהודים
(2.9)	(2.7)	5.8	4.2	12.7	24.3	17.5	997.6	ערבים
(2.9)	(2.0)	3.3	3.9	11.9	16.0	16.0	929.6	עולי 1990 ואילך
השכלה								
2.2	2.3	3.1	4.3	8.7	14.9	13.6	5,522.4	למדו מזה:
5.4	5.2	9.5	7.7	22.2	21.1	28.9	879.3	תעודת סיום בי"ס יסודי, או חטיבת ביניים, או ללא תעודה
(2.4)	(2.0)	(2.7)	6.9	8.3	16.4	14.7	865.1	תעודת סיום בי"ס תיכון (שאינה תעודת בגרות)
(1.0)	(1.5)	(1.9)	4.1	5.4	15.3	9.9	1,121.2	תעודת בגרות
(2.4)	(2.1)	(2.1)	(3.2)	9.5	14.0	14.0	841.5	תעודת סיום מוסד על-תיכון (שאינה תעודה אקדמית)
(1.2)	(1.5)	(1.3)	2.1	4.1	8.6	7.8	1,810.8	תעודה אקדמית
מצב תעסוקה								
(0.7)	1.2	(0.4)	3.0	3.1	8.8	7.2	3,728.0	מועסקים
5.7	5.0	9.2	7.4	21.3	22.5	27.9	1,857.2	לא מועסקים (5)
הכנסה ממוצעת לנפש במשק הבית (ברוטו לחודש)								
(3.9)	(3.5)	6.8	7.0	14.7	26.2	20.4	925.5	עד 2,000 ש"ח
2.8	2.5	3.9	5.0	12.0	18.2	17.5	1,285.4	2,001–4,000 ש"ח
1.5	2.2	1.8	3.4	6.0	11.1	10.8	2,234.2	מעל 4,000 ש"ח
שביעות רצון מהחיים								
1.8	2.1	2.5	3.7	7.4	13.0	11.9	4,964.9	מרוצים מאוד או מרוצים לא כל כך מרוצים או כלל לא מרוצים
6.8	(5.1)	9.9	11.1	23.8	32.6	33.0	593.1	שביעות רצון מהמצב הכלכלי
2.0	2.1	2.4	3.1	6.5	11.1	10.9	3,542.5	מרוצים מאוד או מרוצים לא כל כך מרוצים או כלל לא מרוצים
3.0	3.1	4.9	6.8	13.8	22.5	19.8	2,014.1	הערכה עצמית של מצב הבריאות
0.7	1.1	(0.4)	2.6	1.9	6.9	5.9	4,693.3	טוב מאוד או טוב
11.3	10.0	19.0	14.7	48.1	56.5	58.1	878.8	לא כל כך טוב או כלל לא טוב

(1) מתקשים קושי רב, או אינם יכולים כלל, לעשות אחת או יותר מהפעולות המפורטות בלוח.

שיעור האנשים עם מוגבלות תפקודית חמורה באוכלוסייה גבוה יותר בפועל, כיוון שבסקר לא נכללו דיירי מוסדות טיפוליים וסיעודיים וכן נדגמים שלא יכלו להתראיין לסקר בשל מוגבלותם. הגדרת מוגבלות חמורה – לפי המלצות האו"ם.

(2) מתוקן לפי שלוש קבוצות גיל: 20–44, 45–64, 65 ומעלה.

(3) מתקשים לשמוע גם כשמרכיבים מכשיר שמיעה.

(4) מתקשים לראות גם כשמרכיבים משקפיים.

(5) בלתי מועסקים או אינם בכוח העבודה.

לוח 16. בני 20 ומעלה, לפי הערכה עצמית של מצבים רגשיים ולפי תכונות נבחרות, 2018

הרגישו מדוכאים(1)	לא הצליחו להתמודד עם בעיותיהם(3)	דאגות הפריעו להם לישון(1)	לא הרגישו מלאי מרץ(2)	הרגישו לחוצים(1)	סך הכל	
335.0	386.7	790.9	992.9	1,208.1		סך הכל – אלפים
		אחוז מסך הכל			אלפים	
6.0	6.9	14.2	17.8	21.6	5,585.2	סך הכל
						מין
5.2	6.1	10.4	16.6	18.4	2,717.7	גברים
6.7	7.7	17.8	18.9	24.7	2,867.5	נשים
						גיל
4.9	4.5	10.7	11.0	22.9	2,922.3	44–20
6.7	7.9	16.9	19.8	21.0	1,664.5	64–45
6.8	9.4	17.6	26.3	18.8	623.9	74–65
10.4	17.5	23.3	47.4	18.9	374.5	75 ומעלה
						מצב משפחתי
4.5	6.4	12.4	16.5	19.9	3,625.9	נשואים
12.1	9.2	29.1	24.8	29.5	432.3	גרופים
14.9	20.0	27.3	47.2	21.9	284.6	אלמנים
6.2	4.8	11.0	12.3	23.9	1,242.4	רווקים
						קבוצת אוכלוסייה
5.7	4.8	14.9	17.1	23.2	4,587.5	יהודים ואחרים
5.4	4.6	14.8	16.7	23.0	4,352.8	מזה: יהודים
7.3	16.8	10.8	21.0	14.5	997.6	ערבים
7.5	7.3	17.0	23.6	23.8	929.6	עולי 1990 ואילך
						מידת דתיות – יהודים
..	(2.9)	(4.4)	(7.6)	11.5	440.7	חרדים
(4.4)	(5.3)	11.7	14.2	19.2	489.8	דתיים
6.5	5.7	19.2	20.5	25.1	1,522.2	מסורתיים
5.7	4.0	14.4	16.5	25.0	1,882.2	לא דתיים, חילונים
						מידת דתיות – בני דתות אחרות
7.0	18.9	11.0	24.3	12.2	656.9	דתיים מאוד ודתיים
(8.8)	12.4	12.7	17.0	19.4	419.4	לא כל כך דתיים ולא דתיים
						השכלה
5.9	6.5	14.1	17.3	21.8	5,522.4	למדו
						מזה:
10.9	18.6	19.8	33.5	22.2	879.3	תעודת סיום בי"ס יסודי, או חטיבת ביניים, או ללא תעודה
7.1	6.8	17.8	19.8	21.6	865.1	תעודת סיום בי"ס תיכון (שאינה תעודת בגרות)
4.6	3.4	12.1	12.3	23.0	1,121.2	תעודת בגרות
5.6	6.1	14.0	16.8	19.2	841.5	תעודת סיום מוסד על-תיכון (שאינה תעודה אקדמית)
3.8	2.7	10.8	11.7	22.1	1,810.8	תעודה אקדמית
						מצב תעסוקה
4.4	3.3	11.7	11.9	22.2	3,728.0	מועסקים
9.2	14.3	19.1	29.6	20.5	1,857.2	לא מועסקים(4)
						הכנסה ממוצעת לנפש
						במשק הבית (ברוטו לחודש)
9.5	14.6	16.9	23.9	20.7	925.5	עד 2,000 ש"ח
6.4	7.8	16.3	19.9	21.4	1,285.4	2,001–4,000 ש"ח
4.2	3.7	11.8	14.5	21.5	2,234.2	מעל 4,000 ש"ח
						שביעות רצון מהחיים
3.6	4.9	11.3	14.4	18.6	4,964.9	מרופים מאוד או מרופים
26.0	24.4	38.1	46.0	46.8	593.1	לא כל כך מרופים או כלל לא מרופים
						שביעות רצון מהמצב הכלכלי
3.0	3.8	8.9	12.4	15.4	3,542.5	מרופים מאוד או מרופים
11.3	12.4	23.5	27.1	32.7	2,014.1	לא כל כך מרופים או כלל לא מרופים
						הערכה עצמית של מצב הבריאות
3.8	3.6	10.3	11.0	19.6	4,693.3	טוב מאוד או טוב
17.5	24.7	35.0	54.4	32.6	878.8	לא כל כך טוב או כלל לא טוב

(1) "לעיתים קרובות", ב-12 החודשים שקדמו לריאיון.

(2) השיבו "לעיתים רחוקות" או "אף פעם לא", על השאלה "ב-12 החודשים האחרונים, האם הרגשת מלא מרץ?".

(3) השיבו "לעיתים רחוקות" או "אף פעם לא", על השאלה "ב-12 החודשים האחרונים, האם הרגשת שאתה יכול להתמודד עם הבעיות שלך?".

(4) בלתי מועסקים או אינם בכוח העבודה.

לוח 17. בני 20 ומעלה, לפי אמון, תחושת אפליה ומעורבות אזרחית ולפי תכונות נבחרות, 2018

חושבים שביכולתם להשפיע על מדיניות הממשלה	היו מעורבים בחיים הציבוריים או הפוליטיים (3)	חשו אפליה כלשהי בשנה האחרונה (2)	נותנים אמון (1)			אמון כללי		סך הכל	
			בממשלה	במערכת המשפט	במערכת הבריאות	חושבים שניתן לבטוח במרבית האנשים	חושבים שבאופן כללי יש להיזהר מאנשים		
780.2	792.1	1,484.2	2,568.0	3,301.4	4,270.7	2,238.1	3,214.6	סך הכל - אלפים	
14.0	14.2	26.6	46.0	59.1	76.5	40.1	57.6	אלפים	
15.2	14.3	25.0	49.0	59.7	77.2	39.9	57.9	2,717.7	
12.8	14.1	28.0	43.1	58.5	75.8	40.2	57.2	2,867.5	
15.4	15.7	31.3	43.7	57.6	79.1	40.4	58.2	2,922.3	
13.8	13.8	22.9	46.2	59.8	74.4	39.9	57.0	1,664.5	
9.7	12.4	19.9	52.2	64.8	70.3	40.1	56.9	623.9	
10.5	7.0	17.2	51.9	57.9	75.2	38.1	56.4	374.5	
13.0	14.3	24.3	45.8	58.6	76.5	40.7	57.2	3,625.9	
14.6	12.7	29.2	45.9	59.3	72.4	38.7	59.5	432.3	
(8.2)	(8.6)	18.4	50.6	54.3	72.1	38.1	55.0	284.6	
18.0	15.8	34.2	45.5	61.5	78.8	39.1	58.4	1,242.4	
16.0	16.5	24.3	49.4	61.2	74.9	45.8	51.6	4,587.5	
16.2	16.8	24.0	49.6	61.7	74.7	45.9	51.7	4,352.8	
4.6	(3.3)	36.8	30.3	49.6	83.6	13.9	84.9	997.6	
14.3	9.9	28.6	54.2	51.7	80.1	42.0	53.6	929.6	
13.0	15.8	39.5	42.6	20.8	79.8	47.7	49.6	440.7	
21.3	19.2	23.6	67.4	54.8	76.5	48.8	48.8	489.8	
17.1	13.1	22.2	59.3	63.8	72.9	38.7	59.0	1,522.2	
15.0	19.3	21.8	38.9	71.7	74.5	50.5	47.1	1,882.2	
(3.4)	(2.9)	33.8	30.1	46.4	84.8	15.1	83.8	656.9	
(7.7)	(5.3)	39.8	34.2	54.2	81.6	16.3	81.5	419.4	
14.1	14.3	26.6	46.0	59.3	76.5	40.2	57.6	5,522.4	
8.2	6.3	30.3	44.3	46.4	75.9	26.0	71.4	879.3	
14.2	10.5	24.3	47.8	55.0	73.8	26.9	71.7	865.1	
16.2	13.3	27.8	47.6	60.4	76.7	37.5	60.9	1,121.2	
12.0	13.9	25.3	45.7	54.2	76.3	37.5	59.8	841.5	
16.6	21.0	25.7	45.2	69.4	78.0	56.3	41.1	1,810.8	
10.3	18.2	30.8	35.2	41.3	78.5	38.9	57.8	623.8	
11.0	11.7	29.4	45.6	58.4	80.2	27.7	70.1	921.9	
16.8	15.2	28.8	42.0	57.0	75.6	35.1	61.7	689.1	
15.1	15.1	23.7	47.7	64.1	72.8	47.6	50.3	1,408.9	
13.6	13.2	25.8	43.4	65.1	74.0	42.2	55.7	998.0	
16.0	10.7	24.4	56.1	63.0	79.9	37.7	60.5	740.5	
(15.7)	21.4	24.6	57.5	45.6	80.7	62.8	34.2	203.1	
11.5	8.5	35.9	37.4	43.2	81.2	26.3	72.5	925.5	
13.0	12.5	26.4	49.4	54.4	77.4	37.0	60.6	1,285.4	
15.5	19.5	22.4	47.1	70.6	75.6	49.6	48.3	2,234.2	
14.6	14.7	24.6	47.3	60.7	77.7	42.5	55.4	4,964.9	
8.8	9.1	43.7	35.5	47.0	67.2	20.4	76.3	593.1	
15.6	15.2	22.5	49.3	62.6	78.9	45.6	52.3	3,542.5	
11.2	12.5	34.0	40.3	53.2	72.4	30.7	67.2	2,014.1	
15.0	15.6	26.1	45.9	60.9	77.6	42.8	55.3	4,693.3	
8.4	6.6	29.2	46.7	49.9	70.9	25.7	69.8	878.8	

(1) "במידה רבה" או "במידה מסוימת".
 (2) חשו אפליה ב-12 החודשים שקדמו לריאיון בשל גיל, לאום, מוצא, דת, אמונה, מין, נטייה מינית, מוגבלות או צבע עור.
 (3) ברמה המקומית או הארצית, ב-12 החודשים שקדמו לריאיון.
 (4) יישובים ישראליים.

לוח 18. בני 20 ומעלה, לפי רישיון נהיגה ותדירות נהיגה בשבוע ולפי תכונות נבחרות, 2018

תדירות נהיגה בשבוע				בעלי רישיון נהיגה	סך הכל	
אינם נוהגים כלל	פעמיים או פחות	3-4 פעמים	5-7 פעמים			
283.0	489.7	337.6	3,107.5	4,221.5		סך הכל – אלפים
	אחוז מסך הכל				אלפים	
5.1	8.8	6.0	55.6	75.6	5,585.2	סך הכל
						מין
4.2	8.8	6.3	66.4	85.7	2,717.7	גברים
5.9	8.8	5.8	45.5	66.0	2,867.5	נשים
						גיל
3.5	11.0	6.9	58.2	79.6	2,922.3	44-20
4.9	6.0	4.1	63.8	78.9	1,664.5	64-45
9.4	7.3	7.9	43.4	67.9	623.9	74-65
11.3	(5.9)	(5.1)	20.0	42.5	374.5	75 ומעלה
						מצב משפחתי(1)
4.1	6.7	5.8	62.1	78.7	3,625.9	מזה:
8.9	(5.4)	(3.4)	54.1	72.1	432.3	נשואים
(9.8)	(4.8)	(3.4)	20.3	38.3	284.6	גרושים
5.4	16.8	8.4	45.5	76.2	1,242.4	רווקים
						קבוצת אוכלוסייה
5.5	9.2	6.1	56.3	77.3	4,587.5	יהודים ואחרים
5.4	9.3	6.3	57.4	78.4	4,352.8	מזה: יהודים
(2.9)	6.7	5.6	52.6	67.8	997.6	ערבים
8.5	7.8	3.7	41.1	61.1	929.6	עולי 1990 ואילך
						מידת דתיות – יהודים
(4.7)	9.1	(4.1)	27.4	45.3	440.7	חרדים
(4.0)	13.7	(5.4)	55.3	78.5	489.8	דתיים
6.0	8.0	6.3	58.5	78.8	1,522.2	מסורתיים
5.4	9.2	7.1	64.2	86.0	1,882.2	לא דתיים, חילונים
						השכלה
5.1	8.8	6.1	56.2	76.4	5,522.4	למדו
						מזה:
5.7	6.6	(3.6)	35.7	51.7	879.3	תעודת סיום בי"ס יסודי, או חטיבת ביניים, או ללא תעודה
6.0	7.8	5.4	55.9	75.3	865.1	תעודת סיום בי"ס תיכון (שאינה תעודת בגרות)
4.2	13.8	9.4	51.4	78.8	1,121.2	תעודת בגרות
5.1	7.2	4.8	55.8	73.1	841.5	תעודת סיום מוסד על-תיכון (שאינה תעודה אקדמית)
4.9	8.2	6.2	69.6	88.9	1,810.8	תעודה אקדמית
						מצב תעסוקה
3.7	8.4	5.3	67.4	84.9	3,874.3	מועסקים
8.1	9.6	7.6	29.0	54.4	1,710.9	לא מועסקים(2)
						הכנסה אישית (ברוטו לחודש)(3)
(5.5)	15.6	9.4	39.1	69.7	525.7	עד 4,000 ש"ח
5.0	9.4	5.2	56.8	76.5	960.6	4,001-7,500 ש"ח
2.2	5.6	4.1	82.8	94.8	1,851.8	מעל 7,500 ש"ח
						הכנסה ממוצעת לנפש במשק הבית (ברוטו לחודש)
5.5	10.5	6.0	35.1	57.1	925.5	עד 2,000 ש"ח
5.1	7.6	5.6	51.8	70.2	1,285.4	2,001-4,000 ש"ח
4.2	7.4	6.2	69.4	87.2	2,234.2	מעל 4,000 ש"ח
						הערכה עצמית של מצב הבריאות
4.1	9.2	6.2	60.6	80.2	4,693.3	טוב מאוד או טוב
10.0	6.5	5.0	29.5	51.2	878.8	לא כל כך טוב או כלל לא טוב

(1) הנתונים על אלמנים אינם מוצגים בשל מיעוט מקרים.

(2) בלתי מועסקים או אינם בכוח העבודה.

(3) מועסקים שיש להם הכנסה אישית מעבודה.

לוחות הנושא השנתי
2018
מוביליות חברתית

לוח 19. בני 30 ומעלה, לפי מספר מקומות עבודה בעשר השנים האחרונות ולפי תכונות נבחרות, 2018

מספר מקומות עבודה(2)			עבדו בעשר השנים האחרונות(1)	לא עבדו בעשר השנים האחרונות	סך הכל	
+3	2	1				
590.8	916.9	1,866.9	3,374.6	945.9		סך הכל – אלפים
אחוז ממי שעבדו בעשר השנים האחרונות			אחוז מסך הכל		אלפים	
17.5	27.2	55.3	77.3	21.7	4,364.8	סך הכל
17.5	26.8	55.7	83.4	15.4	2,104.7	מין
17.6	27.6	54.9	71.7	27.5	2,260.1	גברים
						נשים
						גיל
32.8	35.6	31.6	88.8	9.8	1,146.7	39–30
16.1	30.2	53.7	88.5	10.0	1,033.1	49–40
10.5	23.9	65.6	85.1	14.2	810.3	59–50
4.9	15.0	80.0	54.8	44.7	1,374.7	60 ומעלה
						קבוצת אוכלוסייה
18.9	27.6	53.5	80.7	18.3	3,667.1	יהודים ואחרים
18.7	27.4	53.9	80.6	18.5	3,473.6	מזה: יהודים
7.8	24.0	68.2	59.5	39.3	697.7	ערבים
19.2	32.1	48.7	80.4	18.7	819.4	עולי 1990 ואילך
						מידת דתיות – יהודים
(15.8)	23.7	60.6	65.9	33.6	294.8	חרדים
16.3	29.4	54.4	79.1	20.2	373.6	דתיים
17.7	27.4	54.9	78.2	20.0	443.7	מסורתיים-דתיים
19.3	28.1	52.6	78.7	20.2	785.0	מסורתיים-לא כל כך דתיים
19.6	26.9	53.5	85.4	14.0	1,561.0	לא דתיים, חילונים
						השכלה
17.5	27.1	55.3	78.2	20.9	4,304.2	למדו
						מזה:
						תעודת סיום בי"ס יסודי, או
10.4	22.3	67.3	48.2	51.2	740.2	חטיבת ביניים, או ללא תעודה
						תעודת סיום בי"ס תיכון
16.4	26.2	57.4	80.0	18.5	663.3	(שאינה תעודת בגרות)
14.8	34.3	50.9	80.6	19.0	553.9	תעודת בגרות
						תעודת סיום מוסד על-תיכון
15.8	29.0	55.2	81.0	18.0	728.2	(שאינה תעודה אקדמית)
21.3	25.7	53.0	89.1	9.9	1,614.2	תעודה אקדמית
						מצב תעסוקה
19.2	29.3	51.5	99.1	..	2,883.9	מועסקים
8.3	15.1	76.5	34.8	63.9	1,480.9	לא מועסקים(3)
						שנות ותק במקום העבודה
47.4	41.5	11.1	100.0		731.6	2–0
32.1	53.0	14.9	100.0		455.5	3–5
3.3	17.6	79.1	100.0		1,680.4	6 ויותר
						היקף משרה
20.1	29.2	50.8	100.0		2,376.0	מלאה
14.8	30.2	55.0	100.0		491.5	חלקית
						הכנסה אישית (ברוטו לחודש)(4)
17.2	33.6	49.2	100.0		249.2	עד 4,000 ש"ח
22.9	31.3	45.8	100.0		664.0	4,001–7,500 ש"ח
18.6	28.2	53.2	100.0		1,645.2	מעל 7,500 ש"ח
						הכנסה ממוצעת לנפש במשק הבית (ברוטו לחודש)
13.8	29.0	57.2	59.6	39.9	684.0	עד 2,000 ש"ח
19.3	29.2	51.4	74.8	24.9	1,019.9	2,001–4,000 ש"ח
18.1	25.9	56.0	86.1	13.2	1,919.0	מעל 4,000 ש"ח
						שביעות רצון מהחיים
17.7	26.9	55.4	78.8	20.2	3,852.2	מרוצים מאוד או מרוצים
16.2	29.6	54.2	66.8	32.9	487.8	לא כל כך מרוצים או כלל לא מרוצים
						שביעות רצון מהמצב הכלכלי
15.6	25.1	59.3	77.8	21.3	2,781.1	מרוצים מאוד או מרוצים
21.1	30.8	48.2	76.9	22.2	1,557.7	לא כל כך מרוצים או כלל לא מרוצים
						הערכה עצמית של מצב הבריאות
18.5	27.4	54.1	84.3	14.7	3,505.7	טוב מאוד או טוב
10.2	25.4	64.4	48.5	50.7	847.8	לא כל כך טוב או כלל לא טוב

(1) עבדו במקום עבודה חצי שנה ויותר.

(2) מקומות עבודה במקביל נספרו פעם אחת. הנדגמים נשאלו על מקום העבודה העיקרי.

(3) בלתי מועסקים או אינם בכוח העבודה.

(4) מועסקים שיש להם הכנסה אישית מעבודה.

**לוח 20. שכירים ועצמאים בני 30 ומעלה, לפי קידום במקום העבודה(1) או גידול בהיקף העסקים(1)
ולפי תכונות נבחרות, 2018**

עצמאים				שכירים				סך הכל (2)	
צופים התקדמות או התפתחות של העסק	מרוצים מהגידול בהיקף העסקים	היקף העסקים שלהם גדל (מספר הלקוחות, מספר הסניפים וכד')	סך הכל (3)	צופים קידום או שיפור במעמד בעבודה בשנים הקרובות	מרוצים מהקידום	קודמו במעמד או בתפקידים	סך הכל (2)		
217.3	181.2	215.7		440.7	774.2	857.9		סך הכל – אלפים	
אחוז מסך הכל	אחוז ממי העסקים שלהם גדל	אחוז מסך הכל	אלפים	אחוז מסך הכל	אחוז שקודמו בעבודה	אחוז מסך הכל	אלפים	סך הכל	
46.3	84.0	46.0	469.0	20.3	90.2	39.5	2,171.8	מין	
44.9	81.9	45.7	326.6	22.4	90.2	38.7	1,076.1	גברים	
49.7	88.8	46.7	142.4	18.3	90.3	40.3	1,095.7	נשים	
								גיל	
62.5	78.5	55.0	103.7	29.7	90.4	40.7	706.4	39–30	
57.8	83.7	58.3	147.4	21.0	93.3	45.8	654.3	49–40	
42.9	89.1	42.7	101.8	16.3	85.3	37.1	485.8	59–50	
(20.4)	88.1	25.2	116.1	(4.5)	89.6	27.8	325.4	60 ומעלה	
								קבוצת אוכלוסייה	
46.9	83.6	46.9	413.4	20.1	90.2	40.5	1,904.2	יהודים ואחרים	
46.7	84.0	46.9	397.5	20.4	90.2	41.7	1,789.1	מזה: יהודים	
42.2	88.0	(39.4)	55.5	21.6	90.5	32.2	267.6	ערבים	
46.6	86.1	38.6	55.2	17.9	89.5	30.1	469.6	עולי 1990 ואילך	
								מידת דתיות – יהודים	
(36.1)	92.8	(39.3)	22.8	(12.6)	94.9	31.9	129.9	חרדים	
(50.1)	89.3	49.1	36.5	21.7	92.7	32.8	195.3	דתיים	
44.8	80.7	(31.0)	46.6	23.8	85.8	37.9	220.5	מסורתיים-דתיים	
41.6	90.7	41.7	89.4	22.6	86.5	40.9	383.5	מסורתיים-לא כל כך דתיים	
49.4	80.9	52.8	199.7	19.5	91.7	46.6	852.2	לא דתיים, חילונים	
								השכלה	
46.3	84.2	46.0	467.9	20.4	90.2	39.6	2,164.4	למדו מזה:	
(35.8)	79.8	(36.1)	46.4	(12.5)	93.4	(15.9)	196.5	תעודת סיום ב"ס יסודי, או חטיבת ביניים, או ללא תעודה	
37.0	87.1	32.5	97.0	15.7	92.4	24.1	308.9	תעודת סיום ב"ס תיכון (שאינה תעודת בגרות)	
39.3	96.5	(37.0)	52.5	19.1	94.2	34.5	291.7	תעודת בגרות	
44.3	82.8	53.0	85.1	18.6	89.7	35.8	373.6	תעודת סיום מוסד על-תיכון (שאינה תעודה אקדמית)	
56.6	82.7	54.7	186.3	24.3	89.1	52.1	992.1	תעודה אקדמית	
								שנות ותק במקום העבודה	
59.9	72.1	45.6	63.1	23.4	92.2	20.2	473.1	2–0	
58.1	79.6	53.2	60.1	20.0	87.0	31.7	387.7	3–5	
41.8	87.1	44.8	345.8	19.3	90.6	48.8	1,311.0	6 ויותר	
(27.3)	(66.6)	(18.0)	43.6	(5.5)	78.1	(7.9)	171.3	הכנסה אישית (ברוטו לחודש)(4)	
45.6	83.8	36.6	79.8	15.7	91.0	20.2	522.9	עד 4,000 ש"ח	
52.6	85.1	56.3	252.9	24.0	90.4	51.8	1,287.2	מעל 4,001–7,500 ש"ח	
								מעל 7,500 ש"ח	
(39.0)	91.5	(22.8)	40.2	(14.1)	92.5	18.5	224.3	הכנסה ממוצעת לנפש במשק הבית (ברוטו לחודש)	
52.6	81.5	42.9	101.0	19.4	89.1	32.6	485.2	עד 2,000 ש"ח	
49.5	84.2	53.5	230.4	22.6	90.6	48.8	1,132.0	מעל 2,001–4,000 ש"ח	
								מעל 4,000 ש"ח	
								שביעות רצון מהחיים	
47.1	84.8	46.5	433.2	21.2	91.1	40.8	1,988.8	מרוצים מאוד או מרוצים	
(36.6)	(72.0)	(39.1)	34.3	(10.3)	77.1	25.2	176.9	לא כל כך מרוצים או כלל לא מרוצים	
								שביעות רצון מהמצב הכלכלי	
47.2	88.5	50.8	324.9	22.1	92.3	45.2	1,399.4	מרוצים מאוד או מרוצים	
44.6	69.4	35.7	141.8	17.0	84.3	29.3	767.1	לא כל כך מרוצים או כלל לא מרוצים	
								הערכה עצמית של מצב הבריאות	
47.7	84.6	47.7	432.3	21.5	90.8	41.5	1,969.8	טוב מאוד או טוב	
(30.3)	(74.4)	(25.2)	36.2	(8.7)	78.6	19.7	197.3	לא כל כך טוב או כלל לא טוב	

(1) לעומת התקופה שבה התחילו לעבוד (לעובדים פחות מעשר שנים בעבודה הנוכחית)

או לעומת התקופה שלפני עשר שנים (לעובדים יותר מעשר שנים בעבודה הנוכחית).

(2) שכירים העובדים בעבודה הנוכחית חצי שנה ויותר.

(3) עצמאים העובדים בעבודה הנוכחית חצי שנה ויותר.

(4) מועסקים שיש להם הכנסה אישית מעבודה.

לוח 21. שכירים בני 30 ומעלה, לפי קידום במקום העבודה (1) ולפי תכונות נבחרות, 2018

שכרם עלה	עובדים מספר רב יותר של שעות	יש להם יותר סמכויות בקבלת החלטות	צופים קידום או שיפור במעמדם בעבודה בשנים הקרובות	קודמו במעמדם או בתפקידם	סך הכל (2)	
1,356.9	554.1	714.7	440.7	857.9		סך הכל – אלפים
		אחוז מסך הכל			אלפים	
62.7	25.5	33.0	20.3	39.5	2,171.8	סך הכל
						מין
61.1	22.3	31.8	22.4	38.7	1,076.1	גברים
64.2	28.7	34.1	18.3	40.3	1,095.7	נשים
						גיל
64.2	27.5	37.3	29.7	40.7	706.4	39–30
65.1	27.2	37.6	21.0	45.8	654.3	49–40
63.8	28.2	30.1	16.3	37.1	485.8	59–50
52.8	14.1	18.3	(4.5)	27.8	325.4	74–60
						קבוצת אוכלוסייה
63.2	25.7	34.3	20.1	40.5	1,904.2	יהודים ואחרים
63.5	26.4	35.1	20.4	41.7	1,789.1	מזה: יהודים
58.8	24.7	23.6	21.6	32.2	267.6	ערבים
61.8	19.9	29.0	17.9	30.1	469.6	עולי 1990 ואילך
						מידת דתיות – יהודים
58.0	27.3	27.3	(12.6)	31.9	129.9	חרדים
63.2	27.8	36.0	21.7	32.8	195.3	דתיים
57.2	26.0	30.9	23.8	37.9	220.5	מסורתיים-דתיים
65.3	25.8	30.8	22.6	40.9	383.5	מסורתיים-לא כל כך דתיים
65.3	26.2	39.2	19.5	46.6	852.2	לא דתיים, חילונים
						השכלה
62.8	25.6	33.1	20.4	39.6	2,164.4	למדו
						מזה:
49.2	(14.4)	(14.7)	(12.5)	(15.9)	196.5	תעודת סיום בי"ס יסודי, או חטיבת ביניים, או ללא תעודה
54.6	20.7	19.7	15.7	24.1	308.9	תעודת סיום בי"ס תיכון (שאינה תעודת בגרות)
58.0	21.7	29.1	19.1	34.5	291.7	תעודת בגרות
61.0	19.7	31.6	18.6	35.8	373.6	תעודת סיום מוסד על-תיכון (שאינה תעודה אקדמית)
70.1	32.8	42.7	24.3	52.1	992.1	תעודה אקדמית
						שנות ותק במקום העבודה
36.2	22.6	26.4	23.4	20.2	473.1	2–0
56.0	20.7	28.1	20.0	31.7	387.7	3–5
74.2	28.0	36.8	19.3	48.8	1,311.0	6 ויותר
						הכנסה אישית (ברוטו לחודש)(3)
31.5	(13.2)	(8.8)	(5.5)	(7.9)	171.3	עד 4,000 ש"ח
49.1	19.5	19.1	15.7	20.2	522.9	4,001–7,500 ש"ח
73.3	30.6	42.3	24.0	51.8	1,287.2	מעל 7,500 ש"ח
						הכנסה ממוצעת לנפש במשק הבית (ברוטו לחודש)
44.0	19.9	18.1	(14.1)	18.5	224.3	עד 2,000 ש"ח
59.0	25.2	27.7	19.4	32.6	485.2	2,001–4,000 ש"ח
70.2	28.3	41.0	22.6	48.8	1,132.0	מעל 4,000 ש"ח
						שביעות רצון מהחיים
64.1	26.2	33.9	21.2	40.8	1,988.8	מרוצים מאוד או מרוצים
47.7	17.5	21.2	(10.3)	25.2	176.9	לא כל כך מרוצים או כלל לא מרוצים
						שביעות רצון מהמצב הכלכלי
67.8	28.0	37.1	22.1	45.2	1,399.4	מרוצים מאוד או מרוצים
53.7	21.0	25.6	17.0	29.3	767.1	לא כל כך מרוצים או כלל לא מרוצים
						הערכה עצמית של מצב הבריאות
64.4	26.5	34.2	21.5	41.5	1,969.8	טוב מאוד או טוב
46.9	16.0	20.9	(8.7)	19.7	197.3	לא כל כך טוב או כלל לא טוב

(1) לעומת התקופה שבה התחילו לעבוד (לעובדים פחות מעשר שנים בעבודה הנוכחית) או לעומת התקופה שלפני עשר שנים (לעובדים יותר מעשר שנים בעבודה הנוכחית).

(2) שכירים העובדים בעבודה הנוכחית חצי שנה ויותר.

(3) מועסקים שיש להם הכנסה אישית מעבודה.

לוח 22. שכירים בני 20 ומעלה, לפי סיבות לעלייה בשכר ולפי תכונות נבחרות, 2018

לימודים או הכשרה, כולל גמול השתלמות	הערכה תקופתית, דיוני שכר, שינוי חוזה או שינוי בתנאי ההעסקה	עלייה בהיקף המשרה(2)	שינוי בתפקיד או עלייה בדרגה	תוספת יוקר או הסכמי שכר	תוספת ותק	שכרם עלה	סך הכל(1)	
318.0	595.2	188.9	786.7	773.0	921.0	1,586.4	סך הכל – אלפים	
	אחוז ממי ששכרם עלה						אלפים	
20.0	37.5	11.9	49.6	48.7	58.1	59.9	2,646.9	סך הכל
15.8	41.0	9.4	48.2	46.9	54.4	58.8	1,309.5	מין
24.1	34.3	14.3	50.9	50.5	61.5	61.0	1,337.4	גברים
..	(23.9)	(14.1)	35.2	46.1	36.5	44.1	161.9	נשים
19.3	40.1	12.9	50.6	40.8	57.7	61.7	1,368.6	גיל
23.7	36.2	10.9	51.1	58.4	61.2	62.1	973.5	24–20
(10.8)	(30.5)	..	39.4	64.3	57.3	46.0	142.9	44–25
20.3	40.0	12.1	50.9	46.2	60.0	61.0	2,267.1	64–45
20.8	40.9	12.4	51.8	45.6	61.2	61.0	2,134.8	65 ומעלה
18.0	20.4	(10.9)	40.8	66.0	44.7	53.7	379.8	קבוצת אוכלוסייה
14.8	36.1	(9.6)	39.0	49.9	52.4	60.4	518.0	יהודים ואחרים
31.9	(26.5)	(23.2)	44.4	41.4	59.9	55.9	178.2	מזה: יהודים
24.8	36.7	(14.4)	46.7	47.1	63.2	60.8	237.7	ערבים
21.0	36.8	(14.7)	50.5	55.2	67.8	55.6	267.7	עולי 1990 ואילך
17.2	41.1	(8.8)	47.6	49.1	58.1	63.5	462.2	מידת דתיות – יהודים
19.8	45.1	11.3	56.4	42.1	60.9	62.4	979.9	חרדים
20.1	37.6	11.9	49.7	48.6	58.1	60.0	2,639.0	דתיים
..	(20.0)	(7.4)	26.1	60.6	45.1	47.6	232.1	מסורתיים-דתיים
(12.3)	28.6	(9.4)	38.4	52.1	51.7	53.2	382.1	מסורתיים-לא כל כך דתיים
(7.1)	37.1	(9.4)	42.1	50.8	55.4	52.6	496.3	לא דתיים, חילונים
17.8	37.4	12.2	46.1	51.4	55.1	59.7	426.4	השכלה
29.6	42.8	14.1	60.1	44.3	63.8	68.5	1,100.5	למדו
(6.2)	35.3	14.1	31.6	35.2	34.3	37.2	765.0	מזה:
11.9	37.0	(10.7)	42.3	36.1	48.4	56.1	530.9	תעודת סיום בי"ס יסודי, או חטיבת ביניים או ללא תעודה
26.4	38.3	11.7	56.9	56.3	67.7	74.3	1,351.0	תעודת סיום בי"ס תיכון (שאינה תעודת בגרות)
19.9	39.4	11.5	51.3	47.8	58.7	64.7	2,207.8	תעודת בגרות
21.3	20.0	(15.5)	33.7	57.5	52.6	35.8	439.1	תעודת סיום מוסד על-תיכון (שאינה תעודה אקדמית)
..	(15.8)	(13.5)	(18.0)	56.8	33.7	29.9	267.4	תעודה אקדמית
12.0	23.3	12.6	31.4	55.4	48.2	48.2	727.5	שנות ותק במקום העבודה
24.2	43.8	11.9	58.5	45.9	63.5	72.2	1,435.8	2–0
(13.2)	(22.4)	(12.9)	32.3	56.6	47.3	44.2	274.8	3–5
19.8	33.8	13.0	41.9	52.4	54.0	55.7	610.2	6 ויותר
22.0	43.1	10.9	55.9	45.6	60.7	67.9	1,294.9	היקף משרה
20.8	37.8	11.9	50.8	48.3	58.7	61.5	2,417.5	מלאה
(8.9)	33.5	(12.0)	30.8	55.8	47.8	43.7	222.7	חלקית
22.4	39.8	11.8	52.8	46.6	60.2	64.8	1,713.5	הכנסה אישית (ברוטו לחודש)(3)
14.6	32.4	12.1	42.2	53.7	53.3	51.1	927.1	עד 4,000 ש"ח
20.7	38.1	12.1	51.4	48.0	58.8	61.1	2,436.2	4,001–7,500 ש"ח
(9.7)	29.7	(9.4)	(22.6)	59.5	46.7	47.2	205.9	מעל 7,500 ש"ח

(1) שכירים העובדים בעבודה הנוכחית חצי שנה ויותר.

(2) נשאלו מי שהיקף משרתם עלה.

(3) מועסקים שיש להם הכנסה אישית מעבודה.

לוח 23. בני 30 ומעלה שעזבו מקום עבודה בעשר השנים האחרונות, לפי סיבת עזיבה ולפי תכונות נבחרות, 2018

סיבות עזיבה – אם מקום העבודה יזם את העזיבה		סיבות עזיבה – אם העובד יזם את העזיבה				עזבו מקום עבודה בעשר השנים האחרונות(1)		עברו בעשר השנים האחרונות – סך הכל	
סגירת מקום העבודה, סיום חוזה, סיום פרויקט או סיבה אחרת	פיטורים או צמצומים במקום העבודה	סיבות אחרות, כולל לימודים או סיבות בריאותיות	סיבות משפחתיות (כגון טיפול בילדים) או שינוי מקום המגורים	רצון להתקדם	חוסר שביעות רצון מהעבודה	ביזמת מקום העבודה	ביזמתם		
201.4	230.5	280.0	174.5	319.4	338.7	431.8	1,157.0	סך הכל – אלפים	
אחוז ממי שעזבו מקום עבודה בעשר השנים האחרונות(1)						אחוז מסך הכל		אלפים	
12.7	14.5	17.6	11.0	20.1	21.3	12.7	34.0	3,404.0	סך הכל
מין									
14.4	17.1	16.7	(3.8)	22.4	23.2	14.0	30.4	1,775.1	גברים
11.0	12.0	18.6	18.0	17.9	19.5	11.3	37.9	1,628.9	נשים
גיל									
10.2	9.8	14.6	15.4	26.5	23.3	13.7	54.4	1,028.8	39–30
12.1	16.0	14.6	10.9	21.0	24.9	12.4	31.8	926.5	49–40
17.7	19.8	23.2	(3.9)	14.5	17.5	13.2	22.1	691.3	59–50
15.7	20.3	25.9	(5.4)	(5.2)	(13.1)	11.2	19.8	757.5	60 ומעלה
קבוצת אונלוסייה									
12.8	14.5	17.7	10.8	20.6	20.7	13.0	34.6	2,989.0	יהודים ואחרים
12.8	14.7	17.8	11.0	20.8	20.0	13.0	34.4	2,826.6	מזה: יהודים
(11.6)	(14.4)	(16.9)	(12.3)	(15.6)	26.8	10.5	29.8	415.1	ערבים
13.2	12.9	20.9	12.1	16.3	23.2	13.6	38.4	665.2	עולי 1990 ואילך
השכלה									
12.7	14.5	17.6	10.8	20.2	21.4	12.7	33.9	3,392.2	למדו מזה:
תעודת סיום ב"ס יסודי, או חטיבת ביניים, או ללא תעודה									
(16.3)	20.0	22.4	(8.1)	(11.2)	(18.4)	15.3	26.9	358.9	תעודת סיום ב"ס תיכון (שאינה תעודת בגרות)
12.8	19.5	15.1	(8.6)	14.5	28.3	14.3	29.9	536.6	תעודת בגרות
(11.9)	14.7	17.6	18.1	14.1	20.7	13.8	38.0	448.2	תעודת סיום מוסד על-תיכון (שאינה תעודה אקדמית)
11.1	16.7	19.2	11.8	17.7	21.6	12.8	33.3	594.9	תעודה אקדמית
12.7	10.8	16.6	9.3	27.2	19.9	11.1	36.2	1,451.4	
מצב תעסוקה									
12.8	13.2	13.8	10.0	25.0	24.7	11.3	32.2	2,883.9	מועסקים
12.2	19.5	32.0	14.7	..	(8.6)	20.5	44.2	520.1	לא מועסקים(2)
היקף משרה									
12.9	13.3	12.1	8.6	27.1	25.8	11.8	33.1	2,376.0	מלאה
(12.0)	(12.2)	23.5	18.2	(13.1)	18.7	9.1	28.6	491.5	חלקית
שנות ותק במקום העבודה הנוכחי									
13.3	14.2	16.9	11.2	19.5	24.5	26.0	68.4	623.0	2–0
12.4	13.9	15.6	12.7	24.9	19.7	24.5	68.3	469.1	3–5
12.3	15.5	19.6	9.5	16.7	19.1	19.4	50.2	797.0	6 ויותר
שנות ותק במקום העבודה הקודם									
11.5	14.0	13.6	9.6	22.8	27.9	20.1	58.8	731.6	2–0
15.4	10.8	15.2	10.9	24.2	23.0	20.0	56.4	455.5	3–5
12.4	14.1	12.5	9.7	29.8	20.9	5.2	14.3	1,680.4	6 ויותר
הכנסה אישית (ברוטו לחודש)(3)									
(11.9)	(15.8)	23.4	(19.7)	(8.3)	(19.6)	12.0	31.2	249.2	עד 4,000 ש"ח
14.1	14.2	13.9	13.5	17.7	26.3	14.0	35.5	664.0	4,001–7,500 ש"ח
12.6	11.9	11.8	6.8	31.0	25.5	10.4	32.1	1,645.2	מעל 7,500 ש"ח
הכנסה ממוצעת לנפש במשק הבית (ברוטו לחודש)									
(13.2)	18.3	26.5	15.5	(7.6)	18.8	17.2	37.3	409.6	עד 2,000 ש"ח
12.1	14.7	16.1	13.3	16.2	24.8	13.8	37.5	765.7	2,001–4,000 ש"ח
12.8	12.9	15.0	8.4	26.0	21.6	11.2	32.6	1,665.8	מעל 4,000 ש"ח
שביעות רצון מהעבודה									
12.2	12.4	14.0	10.0	26.8	24.1	10.5	32.3	2,527.8	מרוצים מאוד או מרוצים
17.0	17.8	(12.3)	(10.1)	(13.8)	28.6	16.9	31.7	350.3	לא כל כך מרוצים או כלל לא מרוצים
שביעות רצון מההכנסה מעבודה									
10.2	11.1	14.1	10.3	29.4	24.4	8.9	32.9	1,719.9	מרוצים מאוד או מרוצים
16.5	15.9	13.2	9.5	19.1	25.3	15.0	31.4	1,144.4	לא כל כך מרוצים או כלל לא מרוצים
הערכה עצמית של מצב הבריאות									
12.1	14.1	14.4	11.5	22.6	22.8	12.1	34.3	2,982.0	טוב מאוד או טוב
16.6	17.1	39.7	(7.0)	..	(11.8)	16.4	32.2	413.2	לא כל כך טוב או כלל לא טוב

(1) לא כולל מי שעזבו כי הגיעו לגיל פרישה או יצאו לגמלאות.

(2) בלתי מועסקים או אינם בכוח העבודה.

(3) מועסקים שיש להם הכנסה אישית מעבודה.

לוח 24. מועסקים בני 30 ומעלה שעבדו בשני מקומות עבודה לפחות בעשר השנים האחרונות - השוואה בין מקום העבודה הנוכחי למקום העבודה הקודם, לפי תכונות נבחרות, 2018

מספר העובדים (רב יותר(3)	הסמכויות בקבלת החלטות רבות יותר(2)	שעות העבודה רבות יותר	הטבות המעסיק רבות יותר(2)	מקום העבודה קרוב יותר למקום המגורים	שעות העבודה נוחות יותר	ההכנסה גבוהה יותר	שביעות הרצון מהעבודה גבוהה יותר	סך הכל(1)	
279.8	408.9	530.0	532.7	599.6	699.8	760.2	896.6		סך הכל - אלפים
			אחוז מסך הכל					אלפים	
41.9	35.5	38.4	46.5	43.4	50.7	55.1	64.9	1,380.8	סך הכל
									מין
44.3	38.6	40.4	46.0	42.5	49.0	55.0	64.8	723.9	גברים
38.5	32.2	36.2	47.0	44.5	52.5	55.1	65.1	657.0	נשים
									גיל
46.4	41.9	43.6	54.0	43.7	51.4	63.2	72.3	645.4	39-30
47.2	36.6	39.2	43.8	42.8	49.6	55.3	64.2	398.6	49-40
(25.2)	25.1	32.4	41.3	45.5	50.1	44.5	54.3	215.9	59-50
(26.5)	(13.1)	(18.4)	(21.9)	40.5	51.7	29.4	47.2	120.9	60 ומעלה
									קבוצת אוכלוסייה
42.3	36.0	39.0	47.1	43.6	50.5	55.0	65.5	1,255.6	יהודים ואחרים
42.5	35.6	39.1	47.1	43.5	50.3	55.3	65.1	1,178.1	מזה: יהודים
37.9	30.0	32.5	40.7	41.8	52.7	55.1	59.4	125.2	ערבים
35.7	30.6	36.8	47.1	41.3	49.9	53.1	61.8	304.8	עולי 1990 ואילך
									מידת דתיות - יהודים
(51.0)	(28.6)	(28.5)	45.0	45.3	60.5	63.1	64.7	69.2	חרדים
43.1	34.4	44.6	42.9	43.0	43.8	60.5	61.7	122.8	דתיים
(31.0)	24.8	38.4	43.8	38.5	54.5	51.2	68.1	140.6	מסורתיים-דתיים
39.3	35.2	39.4	51.9	41.3	48.2	54.3	61.8	266.5	מסורתיים-לא כל כך דתיים
45.1	39.6	39.0	47.0	45.7	50.2	54.6	66.8	571.1	לא דתיים, חילוניים
									השכלה
41.9	35.6	38.4	46.5	43.5	50.6	55.1	64.9	1,375.6	למדו מזה:
									תעודת סיום בי"ס יסודי, או חטיבת ביניים, או ללא תעודה
45.9	(23.6)	37.8	37.9	35.7	48.7	50.2	57.4	102.2	תעודת סיום בי"ס תיכון (שאינה תעודת בגרות) תעודת בגרות
38.1	22.2	37.4	39.8	42.4	52.0	49.7	62.8	203.9	תעודת סיום מוסד על-תיכון (שאינה תעודה אקדמית) תעודה אקדמית
37.8	30.6	33.0	46.3	44.2	52.7	50.9	62.3	198.4	
39.7	30.3	37.9	44.2	46.7	51.3	47.4	62.1	240.5	
44.1	45.2	40.8	50.8	43.6	49.6	61.9	68.8	630.5	
									שנות ותק במקום העבודה
34.3	28.8	34.3	38.8	41.4	48.7	48.6	61.4	647.6	2-0
45.0	37.9	40.7	49.7	45.1	48.8	57.2	64.3	385.8	3-5
50.8	45.5	43.4	57.6	45.2	56.4	64.8	72.1	347.4	6 ויותר
									עזבו את מקום עבודתם הקודם
44.6	37.4	40.6	51.2	45.3	54.2	60.1	70.9	927.3	ביוזמתם
38.9	33.2	33.8	37.9	43.5	43.4	46.5	55.5	325.3	ביוזמת מקום העבודה
									היקף משרה
43.8	38.5	42.8	49.6	43.3	48.4	59.0	67.4	1,162.4	מלאה
(26.2)	17.1	15.1	27.6	44.2	63.0	33.9	52.0	218.4	חלקית
									הכנסה אישית (ברוטו לחודש(4)
(21.4)	(10.3)	(20.1)	(23.4)	43.0	56.6	25.4	51.6	126.1	עד 4,000 ש"ח
34.3	28.0	34.1	43.2	43.4	54.1	44.9	61.7	358.8	4,001-7,500 ש"ח
45.9	43.9	44.5	52.8	44.2	50.0	66.2	69.7	759.8	מעל 7,500 ש"ח
									הכנסה ממוצעת לנפש במשק הבית (ברוטו לחודש)
38.6	22.5	32.4	34.7	38.6	48.6	44.0	54.5	143.5	עד 2,000 ש"ח
44.6	34.3	39.8	46.6	44.6	53.8	52.5	67.0	324.1	2,001-4,000 ש"ח
42.3	41.1	40.2	50.1	45.6	52.1	60.7	68.6	696.9	מעל 4,000 ש"ח
									שביעות רצון מהחיים
41.9	37.0	38.9	47.7	43.8	50.5	56.0	66.1	1,255.2	מרוצים מאוד או מרוצים
41.0	(21.2)	33.9	35.6	40.1	52.8	46.8	55.1	121.0	לא כל כך מרוצים או כלל לא מרוצים
									שביעות רצון מהמצב הכלכלי
43.4	36.3	37.8	48.1	44.3	52.2	60.1	66.7	815.7	מרוצים מאוד או מרוצים
39.1	34.6	39.7	44.1	42.3	48.7	48.1	62.7	558.0	לא כל כך מרוצים או כלל לא מרוצים
									הערכה עצמית של מצב הבריאות
42.5	37.1	39.2	48.4	44.7	51.5	56.8	66.6	1,264.0	טוב מאוד או טוב
(34.2)	(18.1)	29.6	(25.9)	29.2	42.8	36.6	47.3	113.2	לא כל כך טוב או כלל לא טוב

(1) כולל מי שהועסקו חצי שנה לפחות במקום העבודה הקודם. לא כולל מועסקים חברי קיבוץ או בני משפחה העובדים ללא תשלום בעבודה הנוכחית או הקודמת.
 (2) נשאלו רק שכירים שהיו שכירים גם במקום העבודה הקודם. האחוזים חושבו מתוך השכירים.
 (3) נשאלו רק מועסקים המנהלים עובדים. האחוזים חושבו מתוך מי שמנהלים עובדים.
 (4) מועסקים שיש להם הכנסה אישית מעבודה.

לוח 25. שכירים בני 30 ומעלה, לפי סיבות לעבודה כשכירים ולא כעצמאים ולפי תכונות נבחרות, 2018

סיבה אחרת	רצו שעות עבודה נוחות	רצו לנצל את כישוריהם בצורה הטובה ביותר	האחריות הנדרשת מבעל עסק כבדה מדי	אין אפשרות להיות עצמאי בתחום עבודתם	רצו להיות עצמאים, אך לא היו להם אמצעים כלכליים	רצו עבודה יציבה ומשכורת קבועה	סך הכל	
178.5	121.1	129.7	154.2	160.7	179.3	1,407.0		סך הכל – אלפים
			אחוז מסך הכל				אלפים	
7.6	5.1	5.5	6.5	6.8	7.6	59.7	2,357.1	סך הכל
								מין
8.5	3.9	6.6	7.0	6.4	10.1	56.5	1,175.7	גברים
6.7	6.3	4.4	6.1	7.3	5.1	62.9	1,181.4	נשים
								גיל
7.5	4.4	5.2	6.2	7.9	10.1	58.1	809.2	39–30
6.5	5.0	5.8	7.9	6.7	7.7	59.3	694.0	49–40
7.5	(5.3)	(5.5)	(4.9)	(5.8)	(5.6)	63.6	512.8	59–50
10.1	(6.9)	(5.6)	(7.2)	(5.9)	(4.4)	58.3	341.1	60 ומעלה
								קבוצת אוכלוסייה
8.2	5.1	5.8	6.6	6.8	6.5	59.9	2,063.3	יהודים ואחרים
8.4	5.3	6.0	6.2	6.8	6.4	60.0	1,938.1	מזה: יהודים
(3.3)	(5.1)	(3.5)	(5.9)	(7.2)	15.6	57.9	293.8	ערבים
7.2	(3.5)	(3.0)	9.2	7.6	9.0	58.7	513.0	עולי 1990 ואילך
								מידת דתיות – יהודים
(7.1)	(9.6)	(5.4)	(5.9)	(11.0)	..	54.3	138.8	חרדים
(8.3)	(5.9)	(7.0)	(5.9)	(9.4)	(4.2)	58.4	210.3	דתיים
..	(5.5)	..	(4.1)	(5.4)	(9.8)	68.0	235.2	מסורתיים-דתיים
8.3	(5.1)	(5.2)	(6.1)	(4.1)	(7.1)	63.6	421.1	מסורתיים-לא כל כך דתיים
9.6	4.6	7.2	6.8	7.2	5.7	57.7	925.0	לא דתיים, חילונים
								השכלה
7.6	5.2	5.5	6.5	6.8	7.6	59.7	2,348.0	למדו
								מזה:
(6.8)	(6.3)	(6.2)	(14.1)	60.5	216.4	תעודת סיום בי"ס יסודי, או חטיבת ביניים, או ללא תעודה
(6.4)	(6.3)	..	(4.8)	(3.0)	10.2	67.0	339.2	תעודת סיום בי"ס תיכון (שאינה תעודת בגרות)
(6.1)	(6.0)	(4.5)	(6.2)	(4.0)	10.4	62.8	319.4	תעודת בגרות
(7.3)	(5.0)	(3.3)	9.4	(3.7)	8.1	62.0	405.6	תעודת סיום מוסד על-תיכון (שאינה תעודה אקדמית)
8.7	5.0	8.9	6.2	10.2	4.3	55.3	1,065.8	תעודה אקדמית
								שנות ותק במקום העבודה
8.4	(4.7)	5.6	7.5	6.9	11.8	54.0	649.4	2–0
7.9	(5.1)	(4.8)	8.0	(7.2)	8.5	57.5	393.4	3–5
7.0	5.4	5.7	5.7	6.6	5.3	63.2	1,314.3	6 ויותר
								היקף משרה
7.0	3.9	6.0	6.4	6.5	8.0	61.2	1,991.2	מלאה
10.7	11.7	(2.9)	(7.6)	(8.4)	(5.3)	51.7	365.9	חלקית
								הכנסה אישית (ברוטו לחודש)(1)
(11.7)	15.1	..	(6.2)	..	(10.5)	48.0	201.6	עד 4,000 ש"ח
5.8	(5.3)	(3.0)	6.8	7.5	10.3	60.3	577.6	4,001–7,500 ש"ח
7.5	3.6	7.2	6.8	7.2	6.2	60.6	1,366.4	מעל 7,500 ש"ח
								שביעות רצון מהחיים
7.7	5.3	5.9	6.4	7.0	6.5	60.0	2,144.7	מרוצים מאוד או מרוצים
(6.1)	(8.1)	(4.9)	19.1	56.6	203.6	לא כל כך מרוצים או כלל לא מרוצים
								שביעות רצון מהמצב הכלכלי
8.2	5.8	6.6	6.1	7.5	4.3	60.4	1,495.1	מרוצים מאוד או מרוצים
6.4	4.1	(3.6)	7.3	5.8	13.1	58.7	853.2	לא כל כך מרוצים או כלל לא מרוצים
								הערכה עצמית של מצב הבריאות
7.3	5.2	5.9	6.3	7.2	7.1	59.9	2,134.8	טוב מאוד או טוב
(8.6)	(4.3)	..	(9.4)	(3.6)	(13.2)	58.0	216.2	לא כל כך טוב או כלל לא טוב

(1) מועסקים שיש להם הכנסה אישית מעבודה.

לוח 26. בני 20 ומעלה, לפי השכלת האב ואם ולפי תכונות נבחנות, 2018

תעודת סיום	השכלת האב				השכלת האם				סך הכל	אלפים			
	תעודת סיום מוסד על-תיכון (שאינה תעודה אקדמית)	תעודת בגרות	תעודת סיום בי"ס תיכון (שאינה תעודת בגרות)	תעודת סיום בי"ס יסודי, או חטיבת ביניים, או ללא תעודה	תעודת סיום מוסד על-תיכון (שאינה תעודה אקדמית)	תעודת בגרות	תעודת סיום בי"ס תיכון (שאינה תעודת בגרות)	תעודת סיום בי"ס יסודי, או חטיבת ביניים, או ללא תעודה					
1,034.4	569.5	556.3	920.5	1,051.8	1,134.0	1,048.5	446.8	419.7	920.2	1,400.7	842.7	סך הכל - אלפים	
18.5	10.2	10.0	16.5	18.8	20.3	18.8	8.0	7.5	16.5	25.1	15.1	סך הכל	
18.5	9.8	10.0	16.1	18.4	21.0	18.6	8.2	7.2	16.3	25.5	15.6	מין	
18.5	10.6	9.9	16.8	19.3	19.7	19.0	7.8	7.8	16.7	24.7	14.6	גברים	
												נשים	
30.0	13.1	17.0	17.3	14.9	(3.9)	26.1	9.5	12.9	18.3	23.1	(2.9)	גיל	
23.7	12.1	12.7	20.0	16.8	10.3	22.7	9.9	9.0	20.1	23.2	8.4	24-20	
14.0	9.5	6.4	14.1	20.8	29.5	16.4	6.7	5.7	14.2	26.1	21.5	22-20	
8.6	5.4	(4.7)	12.4	24.1	35.3	9.7	4.8	(3.4)	11.5	30.5	24.9	44-25	
(4.4)	(4.2)	(5.7)	10.6	20.0	43.1	8.5	(4.9)	(4.0)	9.2	26.0	31.4	64-45	
												74-65	
												75 ומעלה	
15.7	10.3	8.6	16.5	20.4	22.8	16.7	7.4	6.7	15.7	27.8	16.7	מצב משפחתי	
17.1	11.1	(6.7)	16.1	21.6	21.3	18.9	8.8	(5.4)	17.8	22.7	16.2	משואים	
(7.9)	(3.5)	(3.9)	10.7	20.1	43.2	(8.1)	(4.6)	(2.9)	10.9	25.4	32.2	גרושים	
29.6	11.2	16.4	17.8	13.0	7.4	27.1	10.2	11.7	19.5	17.9	6.1	אלמנים	
												רווקים	
21.6	11.9	10.8	18.5	14.5	16.3	21.4	9.1	8.0	18.1	20.4	13.0	קבוצת אולימפייה	
20.9	11.4	10.8	18.8	14.9	16.9	20.9	8.6	7.9	18.5	21.1	13.4	יהודים ואחרים	
4.3	(2.1)	6.0	7.2	38.7	38.5	6.7	(2.7)	5.1	8.9	46.5	24.7	מזה: יהודים	
35.7	17.4	9.0	10.0	10.9	13.3	34.1	13.1	8.0	10.1	13.5	12.0	ערבים	
												עולי 1990 ואילך	
17.9	21.4	(7.8)	19.9	13.4	13.7	12.6	(5.4)	(7.0)	15.0	40.8	10.3	מידת דתיות - יהודים	
21.3	10.1	10.3	15.4	15.5	23.2	22.1	8.2	8.5	15.8	19.8	17.1	חרדים	
9.5	6.3	9.7	19.5	15.5	31.2	9.3	7.0	6.3	19.2	23.0	23.7	דתיים	
13.4	7.8	12.3	20.2	17.8	21.1	15.9	8.7	6.8	21.0	20.8	16.0	מסורתיים-לא כל כך דתיים	
28.9	12.5	11.0	18.6	13.5	9.8	28.3	9.9	9.0	18.7	16.5	8.8	לא דתיים, חילוניים	
												מידת דתיות	
												של בית ההורים - יהודים	
17.9	25.5	(8.9)	19.9	11.2	10.0	12.6	(5.8)	(6.2)	13.2	44.7	(7.9)	חרדי	
18.2	7.5	8.3	14.0	15.2	31.1	18.9	7.8	6.2	13.6	21.6	21.7	דתי	
8.6	6.2	10.2	21.3	17.6	28.7	10.2	5.8	7.1	20.8	23.6	22.2	מסורתיים-דתי	
14.5	9.0	12.7	22.7	19.8	14.5	15.5	9.6	8.2	22.6	21.7	12.9	מסורתיים-לא כל כך דתי	
31.0	13.3	11.5	17.6	12.2	8.9	30.3	10.3	9.1	18.7	14.8	7.7	לא דתי, חילוני	
												יבשת מוצא(1)	
27.5	14.8	17.3	24.6	8.1	3.4	24.3	10.5	12.9	24.9	18.4	3.4	ישראל	
5.1	4.3	6.0	16.7	21.1	38.9	6.9	4.9	4.2	16.5	25.9	28.8	אסיה-אפריקה	
22.8	12.3	10.6	19.3	17.1	10.2	25.7	8.8	7.1	17.2	21.2	9.4	אירופה-אמריקה	
39.9	20.7	8.3	9.3	10.2	7.6	36.9	15.3	7.6	10.0	12.6	6.9	עולי 1990 ואילך מברית"ת (לשעבר)	

לוח 26. בני 20 ומעלה, לפי השכלת האב והאם ולפי תכונות נבחרות, 2018 (המשך)

תודרה תעודת	השכלת האב				השכלת האם				סך הכל	אליפים				
	תעודת סיום מוסד על-תיכון (שאינה תעודה אקדמית)	תעודת בגרות	תעודת סיום תעודת סיום בי"ס תיכון (שאינה תעודת בגרות)	תעודת סיום בי"ס יסודי, או חטיבת ביניים, או ללא תעודה	תעודת סיום מוסד על-תיכון (שאינה תעודה אקדמית)	תעודת בגרות	תעודת סיום תעודת סיום בי"ס תיכון (שאינה תעודת בגרות)	תעודת סיום בי"ס יסודי, או חטיבת ביניים, או ללא תעודה						
18.5	10.2	10.0	16.5	18.8	20.3	18.8	8.0	7.5	16.5	25.1	15.1	5,585.2	סך הכל	
18.7	10.3	10.1	16.7	19.0	19.6	19.0	8.1	7.6	16.6	25.3	14.5	5,522.4	השכלה למדו	תעודת סיום בי"ס יסודי, או חטיבת ביניים, או ללא תעודה
4.0	5.0	(2.2)	7.6	22.9	49.7	(2.8)	(1.7)	(3.0)	6.2	38.2	35.3	879.3	מרה	תעודת סיום בי"ס יסודי, או חטיבת ביניים, או ללא תעודה
6.6	4.9	6.0	22.4	25.4	26.0	6.2	4.3	(3.8)	23.3	29.7	19.2	865.1		תעודת סיום בי"ס יסודי, או חטיבת ביניים, או ללא תעודה
22.2	9.5	16.0	19.3	17.3	11.3	21.3	9.0	11.4	19.8	21.3	8.8	1,121.2		תעודת בגרות (שאינה תעודת בגרות)
13.7	15.9	10.8	17.3	19.4	16.1	13.3	10.7	7.5	17.0	28.1	12.6	841.5		תעודת סיום מוסד על-תיכון (שאינה תעודה אקדמית)
32.0	13.4	11.8	16.4	15.0	8.8	34.1	11.3	9.4	16.4	18.1	6.4	1,810.8		תעודה אקדמית
20.5	9.6	9.2	16.3	17.3	20.8	21.2	8.0	7.5	16.3	20.7	16.0	2,689.7		צפיפות דיר(2)
18.5	10.9	11.3	17.4	18.9	17.9	18.0	8.7	8.0	17.7	26.5	13.1	2,436.7		נמוכה
(7.3)	10.0	(7.4)	13.3	27.1	31.2	8.8	(4.2)	(5.0)	11.1	43.5	20.9	443.8		בינונית
22.1	11.4	11.6	18.3	16.7	15.0	22.2	9.0	8.7	18.6	22.0	11.6	3,728.0		גבוהה
11.4	7.7	6.6	12.8	23.2	30.9	11.9	5.9	5.1	12.1	31.3	22.1	1,857.2		מצב תעסוקה
26.7	12.7	13.4	15.2	13.4	13.7	23.8	9.6	9.5	16.6	19.5	11.2	525.7		מועסקים(3)
19.3	10.5	11.5	16.4	18.9	18.4	17.7	8.2	8.2	17.6	24.9	14.1	960.6		כנסות אישית (ברוטו לחודש(4))
23.4	11.8	11.6	20.3	15.8	13.8	24.8	9.5	9.2	20.0	20.8	10.3	1,851.8		עד 4,000 ש"ח
9.9	8.7	6.9	10.8	27.6	30.8	9.2	4.0	5.8	11.5	38.7	23.1	925.5		4,000-7,500 ש"ח
15.2	11.3	9.0	16.1	19.2	24.8	14.9	9.6	6.7	15.1	25.5	18.7	1,285.4		מעל 7,500 ש"ח
24.4	10.9	10.9	18.0	16.2	15.2	25.5	9.2	8.8	18.4	20.1	11.0	2,234.2		הכנסה ממוצעת לנפש במשק הבית (ברוטו לחודש)
18.9	10.6	10.4	17.0	18.2	19.4	19.3	8.0	7.8	16.9	24.8	14.5	4,964.9		עד 2,000 ש"ח
15.3	6.7	7.1	12.3	24.4	27.4	14.1	8.2	(5.3)	13.2	28.4	19.9	593.1		2,000-4,000 ש"ח
18.9	10.1	10.6	17.4	18.3	19.0	20.0	7.7	8.3	16.4	25.0	13.8	3,542.5		4,000-7,500 ש"ח
17.9	10.5	8.9	15.0	19.8	22.5	16.6	8.7	6.1	16.7	25.3	17.3	2,014.1		מעל 7,500 ש"ח

(1) ילדי ישראל: ילדי ישראל שאחד מהוריו יליד אסיה-אפריקה; ילדי ישראל שאחד מהוריו יליד אסיה-אפריקה; ילדי ישראל שאחד מהוריו יליד אסיה-אפריקה.

(2) צפיפות נמוכה – פחות מנפש אחת לחדר; צפיפות בינונית – נפש אחת עד שתי נפשות לחדר; צפיפות גבוהה – יותר משתי נפשות לחדר.

(3) בלתי מועסקים או אינם כבוח העבודה.

(4) מועסקים שיש להם הכנסה אישית מעבודה.

לוח 27. בני 20 ומעלה, לפי גיל בנישואין ראשונים ולפי תכונות נבחרות, 2018

28 ומעלה	27-24	עד 23	סך הכל	
1,034.2	1,306.3	1,914.0		סך הכל – אלפים
	אחוז מסך הכל		אלפים	
23.8	30.1	44.1	4,342.7	סך הכל
				מין
32.8	37.3	28.0	2,021.4	גברים
16.0	23.8	58.0	2,321.3	נשים
				גיל
18.9	33.6	47.0	801.5	34-20
35.2	30.3	33.6	987.4	44-35
24.7	29.6	43.9	1,576.4	64-45
15.1	28.3	53.2	608.4	74-65
14.8	27.0	51.5	369.0	75 ומעלה
				מצב משפחתי
24.9	31.6	42.4	3,625.9	נשואים
23.4	24.4	46.5	432.3	גרשים
11.1	19.4	61.2	284.6	אלמנים
				קבוצת אוכלוסייה
25.2	30.5	42.2	3,587.1	יהודים ואחרים
25.5	30.8	41.6	3,408.7	מזה: יהודים
17.1	28.0	53.0	755.6	ערבים
22.5	27.6	47.0	771.1	עולי 1990 ואילך
				מידת דתיות – יהודים
9.4	17.8	71.4	388.4	חרדים
17.3	32.0	48.3	393.5	דתיים
21.0	30.8	46.2	436.1	מסורתיים-דתיים
27.5	32.6	37.4	759.9	מסורתיים-לא כל כך דתיים
32.6	33.2	32.5	1,415.3	לא דתיים, חילונים
				מידת דתיות של בית ההורים – יהודים
(6.5)	14.2	78.1	296.7	חרדי
18.9	29.7	48.9	557.2	דתי
23.4	32.8	42.0	574.1	מסורתי-דתי
29.3	34.2	34.6	632.2	מסורתי-לא כל כך דתי
31.7	32.6	33.6	1,338.6	לא דתי, חילוני
				יבשת מוצא(1)
29.3	32.3	37.5	821.6	ישראל
24.5	31.6	41.5	1,179.9	אסיה-אפריקה
24.7	29.5	43.7	957.7	אירופה-אמריקה
21.9	27.8	47.5	623.0	עולי 1990 ואילך מבריה"מ (לשעבר)
				השכלה
24.0	30.3	43.9	4,287.0	למדו
				מזה:
11.8	22.8	61.4	763.4	תעודת סיום בי"ס יסודי, או חטיבת ביניים, או ללא תעודה
20.4	30.2	47.2	660.6	תעודת סיום בי"ס תיכון (שאינה תעודת בגרות)
18.9	30.7	49.8	585.8	תעודת בגרות
24.5	28.3	45.9	739.8	תעודת סיום מוסד על-תיכון (שאינה תעודה אקדמית)
33.5	35.0	30.3	1,533.5	תעודה אקדמית
				צפיפות דיור(2)
23.1	30.1	44.3	2,063.3	נמוכה
26.6	32.1	39.8	1,909.2	בינונית
12.8	19.9	65.8	361.8	גבוהה

לוח 27. בני 20 ומעלה, לפי גיל בנישואין ראשונים ולפי תכונות נבחרות, 2018 (המשך)

28 ומעלה	27-24	עד 23	סך הכל	
אחוז מסך הכל			אלפים	
23.8	30.1	44.1	4,342.7	סך הכל
				מצב תעסוקה
29.1	33.4	36.4	2,815.7	מועסקים
14.1	24.0	58.2	1,527.0	לא מועסקים(3)
				הכנסה אישית (ברוטו לחודש)(4)
20.5	23.7	55.1	264.5	עד 4,000 ש"ח
23.8	28.9	46.5	668.3	4,001-7,500 ש"ח
33.3	37.0	28.9	1,567.2	מעל 7,500 ש"ח
				הכנסה ממוצעת לנפש במשק הבית (ברוטו לחודש)
14.4	23.4	59.4	761.6	עד 2,000 ש"ח
21.6	29.5	48.0	1,079.4	2,001-4,000 ש"ח
30.1	33.8	34.6	1,823.3	מעל 4,000 ש"ח
				שביעות רצון מהחיים
24.2	30.4	43.7	3,866.5	מרוצים מאוד או מרוצים
20.9	27.5	47.0	454.9	לא כל כך מרוצים או כלל לא מרוצים
				שביעות רצון מהמצב הכלכלי
23.8	30.8	43.8	2,789.7	מרוצים מאוד או מרוצים
23.9	28.7	44.9	1,532.1	לא כל כך מרוצים או כלל לא מרוצים

- (1) ישראל: יליד ישראל שאחד מהוריו יליד ישראל; אסיה-אפריקה: יליד אסיה-אפריקה או יליד ישראל שאחד מהוריו יליד אסיה-אפריקה; אירופה-אמריקה: יליד אירופה-אמריקה או יליד ישראל שאחד מהוריו יליד אירופה-אמריקה.
- (2) צפיפות נמוכה – פחות מנפש אחת לחדר; צפיפות בינונית – נפש אחת עד שתי נפשות לחדר; צפיפות גבוהה – יותר משתי נפשות לחדר.
- (3) בלתי מועסקים או אינם בכוח העבודה.
- (4) מועסקים שיש להם הכנסה אישית מעבודה.

לוח 28. בני 20 ומעלה, לפי עמדתם בנוגע לגיל הרצוי להקמת משפחה ולפי תכונות נבחרות, 2018

סבורים כי הגיל הרצוי שבו אישה תקים משפחה הוא:			סבורים כי הגיל הרצוי שבו גבר יקים משפחה הוא:			סך הכל	
30 ומעלה	29-25	עד 24	30 ומעלה	29-25	עד 24		
754.0	2,447.8	2,023.8	1,911.8	2,454.7	844.2		סך הכל – אלפים
אחוז מסך הכל						אלפים	
13.5	43.8	36.2	34.2	43.9	15.1	5,585.2	סך הכל
12.1	42.1	39.4	30.0	46.2	17.7	2,717.7	מין
14.8	45.5	33.2	38.2	41.8	12.7	2,867.5	גברים
							נשים
(4.9)	42.9	48.6	14.4	58.1	24.2	626.0	גיל
17.6	42.8	33.7	38.5	39.6	15.9	2,296.3	24-20
13.3	45.8	34.4	36.1	45.2	11.5	1,664.5	44-25
11.7	45.3	34.4	37.4	42.7	11.6	623.9	64-45
(6.3)	40.1	42.2	27.4	43.5	17.6	374.5	74-65
							75 ומעלה
							מצב משפחתי
12.3	43.0	39.6	32.6	44.4	17.5	3,625.9	נשואים
18.2	48.2	21.7	48.0	33.5	(7.1)	432.3	גרופים
(7.1)	36.3	43.3	27.8	43.7	14.6	284.6	אלמנים
16.9	46.4	29.7	35.6	46.3	11.1	1,242.4	רווקים
							קבוצת אוכלוסייה
15.6	45.6	31.3	36.8	39.3	16.0	4,587.5	יהודים ואחרים
15.5	45.7	31.7	36.5	39.4	16.7	4,352.8	מזה: יהודים
(3.8)	35.7	58.8	22.2	65.2	10.9	997.6	ערבים
12.5	44.0	33.0	37.5	40.1	12.2	929.6	עולי 1990 ואילך
							מידת דתיות – יהודים
..	(4.2)	93.5	..	12.7	83.1	440.7	חרדים
..	26.5	67.0	8.9	48.8	37.2	489.8	דתיים
7.3	53.7	34.8	29.9	53.5	11.8	558.1	מסורתיים-דתיים
12.1	59.9	21.7	39.6	47.7	6.0	964.1	מסורתיים-לא כל כך דתיים
26.9	51.0	12.2	52.2	34.8	2.6	1,882.2	לא דתיים, חילוניים
							מידת דתיות של בית ההורים – יהודים
..	(7.1)	90.1	(3.1)	14.7	79.7	356.4	חרדי
(4.2)	36.4	53.5	16.9	49.0	28.3	681.3	דתי
9.4	50.8	34.7	30.8	48.7	14.6	734.1	מסורתי-דתי
17.1	56.9	20.5	44.0	43.6	6.1	825.2	מסורתי-לא כל כך דתי
24.8	50.0	15.4	50.0	34.8	5.1	1,744.0	לא דתי, חילוני
							יבשת מוצא(1)
18.0	44.9	31.1	35.1	38.7	20.0	1,352.9	ישראל
12.1	47.5	35.3	34.6	43.5	16.0	1,365.9	אסיה-אפריקה
18.9	43.3	28.2	39.2	34.5	16.2	1,141.2	אירופה-אמריקה
12.7	46.9	29.1	40.9	40.2	8.3	719.7	עולי 1990 ואילך מבריה"מ (לשעבר)
							השכלה
13.6	44.1	36.0	34.4	43.9	15.1	5,522.4	למדו מזה:
							תעודת סיום בי"ס יסודי, או
4.3	28.0	62.2	18.7	46.1	29.5	879.3	חטיבת ביניים, או ללא תעודה
							תעודת סיום בי"ס תיכון
10.1	44.9	39.9	32.2	45.9	16.3	865.1	(שאינה תעודת בגרות)
15.0	48.3	31.9	32.8	50.7	11.2	1,121.2	תעודת בגרות
							תעודת סיום מוסד על-תיכון
10.4	44.1	38.1	33.8	41.7	17.8	841.5	(שאינה תעודה אקדמית)
20.4	48.9	23.0	44.5	38.9	8.5	1,810.8	תעודה אקדמית
							צפיפות דירון(2)
16.4	47.7	27.5	39.5	41.1	10.5	2,689.7	נמוכה
12.5	43.2	39.4	32.2	46.5	16.3	2,436.7	בינונית
..	24.5	71.7	13.2	48.0	36.8	443.8	גבוהה

לוח 28. בני 20 ומעלה, לפי עמדתם בנוגע לגיל הרצוי להקמת משפחה ולפי תכונות נבחרות, 2018 (המשך)

סבורים כי הגיל הרצוי שבו אישה תקים משפחה הוא:			סבורים כי הגיל הרצוי שבו גבר יקים משפחה הוא:			סך הכל	
30 ומעלה	29-25	עד 24	30 ומעלה	29-25	עד 24		
אחוז מסך הכל						אלפים	
13.5	43.8	36.2	34.2	43.9	15.1	5,585.2	סך הכל
15.6	47.7	30.7	38.0	43.3	12.5	3,728.0	מצב תעסוקה
9.2	36.0	47.3	26.8	45.4	20.3	1,857.2	מועסקים לא מועסקים(3)
11.3	46.3	36.5	29.3	48.1	16.0	525.7	הכנסה אישית (ברוטו לחודש)(4)
11.7	45.0	39.4	36.0	43.8	16.2	960.6	עד 4,000 ש"ח
18.7	50.2	25.6	41.4	43.1	9.6	1,851.8	4,001-7,500 ש"ח מעל 7,500 ש"ח
4.7	28.1	63.8	18.6	45.6	32.1	925.5	הכנסה ממוצעת לנפש במשק הבית (ברוטו לחודש)
10.6	42.9	41.7	30.8	46.4	17.9	1,285.4	עד 2,000 ש"ח
19.6	51.9	22.7	44.3	42.2	7.2	2,234.2	2,001-4,000 ש"ח מעל 4,000 ש"ח
13.7	44.4	36.0	34.1	43.9	15.6	4,964.9	שביעות רצון מהחיים
12.5	39.7	38.9	35.9	44.7	11.3	593.1	מרוצים מאוד או מרוצים לא כל כך מרוצים או כלל לא מרוצים
13.9	44.2	36.0	33.9	43.1	16.8	3,542.5	שביעות רצון מהמצב הכלכלי
12.9	43.4	36.8	35.1	45.7	12.1	2,014.1	מרוצים מאוד או מרוצים לא כל כך מרוצים או כלל לא מרוצים

- (1) ישראל: יליד ישראל שאחד מהוריו יליד ישראל; אסיה-אפריקה: יליד אסיה-אפריקה או יליד ישראל שאחד מהוריו יליד אסיה-אפריקה;
 אירופה-אמריקה: יליד אירופה-אמריקה או יליד ישראל שאחד מהוריו יליד אירופה-אמריקה.
 (2) צפיפות נמוכה – פחות מנפש אחת לחדר; צפיפות בינונית – נפש אחת עד שתי נפשות לחדר; צפיפות גבוהה – יותר משתי נפשות לחדר.
 (3) בלתי מועסקים או אינם בכוח העבודה.
 (4) מועסקים שיש להם הכנסה אישית מעבודה.

לוח 29. בני 20 ומעלה שנולדו להם ילדים, לפי גיל בלידת הילד הראשון ולפי תכונות נבחרות, 2018

34 ומעלה	33-30	29-28	27-24	עד 23	סך הכל	
364.0	642.2	520.0	1,283.1	1,203.9		סך הכל – אלפים
		אחוז מסך הכל			אלפים	
8.8	15.5	12.5	31.0	29.1	4,143.8	סך הכל
						מין
12.1	20.8	15.4	33.5	15.2	1,903.7	גברים
6.0	11.0	10.1	28.8	40.8	2,240.1	נשים
						גיל
..	12.6	12.5	33.5	39.1	636.0	34-20
12.2	23.6	17.1	23.7	22.4	982.5	44-35
11.9	15.1	11.1	32.7	26.9	1,559.0	64-45
6.1	9.6	10.3	34.9	32.4	604.0	74-65
(5.7)	10.1	10.0	31.9	33.3	362.3	75 ומעלה
						מצב משפחתי
8.4	16.4	13.0	31.9	27.9	3,407.8	נשואים
9.5	10.7	11.8	28.3	34.0	383.4	גרשים
(4.5)	(7.3)	(8.9)	28.5	42.3	276.1	אלמנים
37.1	(27.7)	..	(13.5)	(9.1)	76.6	רווקים
						קבוצת אוכלוסייה
9.3	16.5	13.3	31.1	26.4	3,428.9	יהודים ואחרים
9.6	16.9	13.3	31.2	25.9	3,255.0	מזה: יהודים
6.1	10.6	9.1	30.5	41.6	714.9	ערבים
7.1	12.9	12.4	30.3	32.4	747.5	עולי 1990 ואילך
						מידת דתיות – יהודים
..	(6.0)	(6.4)	32.9	51.6	359.1	חרדים
(6.9)	10.2	12.1	35.1	31.5	375.1	דתיים
(7.0)	14.9	10.2	34.7	30.9	408.3	מסורתיים-דתיים
8.3	17.1	16.6	29.5	24.2	719.5	מסורתיים-לא כל כך דתיים
13.5	21.9	14.8	29.5	17.0	1,379.9	לא דתיים, חילונים
						מידת דתיות של בית ההורים – יהודים
..	..	(4.5)	30.3	60.3	270.6	חרדי
7.2	12.8	10.5	33.8	32.5	533.6	דתי
8.6	15.3	14.6	32.3	26.9	540.7	מסורתי-דתי
9.4	19.6	16.3	30.4	20.4	601.6	מסורתי-לא כל כך דתי
12.8	20.9	14.6	30.2	18.0	1,300.5	לא דתי, חילוני
						יבשת מוצא(1)
9.5	21.8	15.9	28.1	22.7	749.4	ישראל
10.3	15.4	12.9	32.1	26.6	1,143.3	אסיה-אפריקה
9.9	16.0	12.4	32.6	25.5	925.9	אירופה-אמריקה
6.5	12.7	12.2	30.5	32.3	606.9	עולי 1990 ואילך מבריה"מ (לשעבר)
						השכלה
8.8	15.6	12.7	31.1	28.7	4,090.5	למדו
						מזה:
(5.3)	6.6	8.8	30.7	45.0	729.8	תעודת סיום בי"ס יסודי, או חטיבת ביניים, או ללא תעודה
7.4	13.5	11.1	33.1	31.5	636.0	תעודת סיום בי"ס תיכון (שאינה תעודת בגרות)
7.8	11.5	12.5	31.8	33.6	554.7	תעודת בגרות
8.1	15.4	12.2	29.2	32.5	709.7	תעודת סיום מוסד על-תיכון (שאינה תעודה אקדמית)
12.0	22.8	15.6	31.2	15.7	1,457.3	תעודה אקדמית
						צפיפות דיור(2)
8.2	14.7	12.2	32.0	27.0	1,922.3	נמוכה
10.0	17.8	14.0	30.5	26.9	1,864.5	בינונית
(5.3)	(7.1)	(7.3)	28.3	51.6	349.4	גבוהה

לוח 29. בני 20 ומעלה שנולדו להם ילדים, לפי גיל בלידת הילד הראשון ולפי תכונות נבחרות, 2018 (המשך)

34 ומעלה	33-30	29-28	27-24	עד 23	סך הכל	
אחוז מסך הכל					אלפים	
8.8	15.5	12.5	31.0	29.1	4,143.8	סך הכל
						מצב תעסוקה
9.9	19.4	14.6	30.9	23.3	2,674.8	מועסקים
6.8	8.4	8.9	31.1	39.5	1,469.0	לא מועסקים(3)
						הכנסה אישית (ברוטו לחודש)(4)
(7.8)	13.3	(7.8)	28.0	40.7	245.5	עד 4,000 ש"ח
6.9	13.8	11.8	33.1	32.3	619.2	4,001-7,500 ש"ח
11.9	22.9	16.9	30.3	16.5	1,507.2	מעל 7,500 ש"ח
						הכנסה ממוצעת לנפש במשק הבית (ברוטו לחודש)
6.7	7.5	8.0	30.9	45.1	740.4	עד 2,000 ש"ח
8.3	13.4	11.7	32.9	30.9	1,036.6	2,001-4,000 ש"ח
10.4	21.3	15.7	29.8	19.5	1,717.8	מעל 4,000 ש"ח
						שביעות רצון מהחיים
8.6	16.1	12.6	31.2	28.7	3,691.6	מרוצים מאוד או מרוצים
10.6	10.4	11.5	29.5	32.7	432.4	לא כל כך מרוצים או כלל לא מרוצים
						שביעות רצון מהמצב הכלכלי
8.4	16.2	12.4	31.8	28.2	2,664.4	מרוצים מאוד או מרוצים
9.5	14.2	12.8	29.6	30.7	1,459.8	לא כל כך מרוצים או כלל לא מרוצים

(1) ישראל: יליד ישראל שאחד מהוריו יליד ישראל; אסיה-אפריקה: יליד אסיה-אפריקה או יליד ישראל שאחד מהוריו יליד אסיה-אפריקה;

אירופה-אמריקה: יליד אירופה-אמריקה או יליד ישראל שאחד מהוריו יליד אירופה-אמריקה.

(2) צפיפות נמוכה – פחות מנפש אחת לחדר; צפיפות בינונית – נפש אחת עד שתי נפשות לחדר;

צפיפות גבוהה – יותר משתי נפשות לחדר.

(3) בלתי מועסקים או אינם בכוח העבודה.

(4) מועסקים שיש להם הכנסה אישית מעבודה.

לוח 30. בני 20 ומעלה, לפי עמדתם בנוגע למספר הילדים הרצוי במשפחה ולפי תכונות נבחרות, 2018

סבורים כי מספר הילדים הרצוי במשפחה הוא(1):						סך הכל		
אין דעה	+6	5	4	3	2			
459.1	555.0	393.6	1,285.9	2,064.8	776.9		סך הכל – אלפים	
		אחוז מסך הכל					אלפים	
8.2	9.9	7.0	23.0	37.0	13.9	5,585.2	סך הכל	
							מין	
8.3	10.6	6.9	20.2	38.1	14.9	2,717.7	גברים	
8.2	9.4	7.2	25.7	35.9	13.0	2,867.5	נשים	
							גיל	
(4.9)	13.3	7.1	22.2	36.7	14.8	626.0	24–20	
8.6	10.9	7.2	21.1	36.7	14.4	2,296.3	44–25	
8.4	9.0	6.2	25.2	36.5	14.1	1,664.5	64–45	
7.9	7.3	7.9	25.8	38.9	11.9	623.9	74–65	
11.6	(7.0)	7.9	22.3	38.3	11.9	374.5	75 ומעלה	
							מצב משפחתי	
8.3	11.7	7.4	24.4	35.4	12.2	3,625.9	נשואים	
10.3	(4.7)	(4.7)	18.4	41.6	18.7	432.3	גרומים	
10.1	(9.7)	(10.9)	21.8	36.0	11.1	284.6	אלמנים	
7.0	6.5	6.0	20.9	40.1	18.0	1,242.4	רווקים	
							קבוצת אוכלוסייה	
9.4	10.9	6.4	22.2	37.2	12.9	4,587.5	יהודים ואחרים	
9.5	11.4	6.6	22.9	37.0	11.7	4,352.8	מזה: יהודים	
(2.6)	5.5	9.8	27.0	35.7	18.5	997.6	ערבים	
9.7	5.4	4.1	11.7	42.9	24.7	929.6	עולי 1990 ואילך	
							מידת דתיות – יהודים	
17.9	67.8	(6.5)	(7.2)	440.7	חרדים	
12.4	24.4	23.7	29.2	9.2	..	489.8	דתיים	
(5.4)	7.1	10.8	41.1	29.6	(5.4)	558.1	מסורתיים-דתיים	
6.2	(1.9)	4.5	31.9	43.6	11.7	964.1	מסורתיים-לא כל כך דתיים	
9.4	(0.9)	2.1	15.0	51.9	19.2	1,882.2	לא דתיים, חילונים	
							מידת דתיות של בית ההורים – יהודים	
17.9	63.7	(5.5)	(8.8)	(3.5)	..	356.4	חרדי	
10.1	20.6	17.3	31.3	17.0	(3.3)	681.3	דתי	
6.5	8.7	9.5	35.8	32.5	6.7	734.1	מסורתי-דתי	
7.2	(3.5)	4.6	26.3	45.5	12.2	825.2	מסורתי-לא כל כך דתי	
9.5	2.1	2.5	15.5	49.8	19.2	1,744.0	לא דתי, חילוני	
							יבשת מוצא(2)	
9.6	14.5	7.2	21.4	36.4	10.0	1,352.9	ישראל	
8.0	13.3	9.3	32.3	28.8	7.8	1,365.9	אסיה-אפריקה	
11.4	9.4	4.5	19.6	41.8	12.4	1,141.2	אירופה-אמריקה	
8.5	(2.0)	(2.7)	8.6	47.9	28.6	719.7	עולי 1990 ואילך מבריה"מ (לשעבר)	
							השכלה	
8.1	9.9	7.0	22.9	37.2	14.0	5,522.4	למדו	
							מזה:	
9.4	19.9	10.9	25.1	24.1	10.2	879.3	תעודת סיום בי"ס יסודי, או חטיבת ביניים, או ללא תעודה	
7.1	11.0	6.3	25.4	34.3	14.9	865.1	תעודת סיום בי"ס תיכון (שאינה תעודת בגרות)	
5.8	6.4	6.8	24.6	40.8	14.5	1,121.2	תעודת בגרות	
7.9	12.6	5.7	21.6	35.3	15.5	841.5	תעודת סיום מוסד על-תיכון (שאינה תעודה אקדמית)	
9.3	5.5	6.1	20.4	43.5	14.4	1,810.8	תעודה אקדמית	
							צפיפות דיור(3)	
8.6	6.3	5.6	22.7	41.2	15.1	2,689.7	נמוכה	
7.2	10.9	8.1	23.3	36.0	13.3	2,436.7	בינונית	
10.0	26.7	10.4	23.7	17.8	10.5	443.8	גבוהה	

לוח 30. בני 20 ומעלה, לפי עמדתם בנוגע למספר הילדים הרצוי במשפחה ולפי תכונות נבחרות, 2018

סבורים כי מספר הילדים הרצוי במשפחה הוא(1):						סך הכל	
אין דעה	+6	5	4	3	2		
אחוז מסך הכל						אלפים	
8.2	9.9	7.0	23.0	37.0	13.9	5,585.2	סך הכל
							מצב תעסוקה
							מועסקים
7.6	7.9	6.9	23.0	39.6	14.1	3,728.0	לא מועסקים(4)
9.5	14.1	7.3	23.2	31.8	13.5	1,857.2	הכנסה אישית (ברוטו לחודש)(5)
							עד 4,000 ש"ח
8.0	10.7	6.4	21.9	35.4	16.9	525.7	4,001–7,500 ש"ח
6.2	9.0	8.6	26.0	34.0	14.9	960.6	מעל 7,500 ש"ח
6.8	6.8	6.1	22.4	43.9	13.1	1,851.8	הכנסה ממוצעת לנפש במשק הבית (ברוטו לחודש)
							עד 2,000 ש"ח
8.4	21.3	11.3	23.5	22.4	12.4	925.5	2,001–4,000 ש"ח
6.1	12.8	7.8	23.7	32.6	16.2	1,285.4	מעל 4,000 ש"ח
6.3	4.3	4.9	24.0	45.7	13.9	2,234.2	שביעות רצון מהחיים
							מרוצים מאוד או מרוצים
8.0	10.4	7.3	23.7	36.8	13.1	4,964.9	לא כל כך מרוצים או כלל לא מרוצים
8.3	6.5	(5.3)	18.2	38.5	21.0	593.1	שביעות רצון מהמצב הכלכלי
							מרוצים מאוד או מרוצים
8.3	10.9	6.8	24.0	36.9	12.4	3,542.5	לא כל כך מרוצים או כלל לא מרוצים
7.5	8.3	7.6	21.5	37.2	16.7	2,014.1	

(1) פחות מאחוז אחד מבני 20 ומעלה סבורים כי מספר הילדים הרצוי למשפחה הוא 0–1.

(2) ישראל: יליד ישראל שאחד מהוריו יליד ישראל; אסיה-אפריקה: יליד אסיה-אפריקה או יליד ישראל שאחד מהוריו יליד אסיה-אפריקה;

אירופה-אמריקה: יליד אירופה-אמריקה או יליד ישראל שאחד מהוריו יליד אירופה-אמריקה.

(3) צפיפות נמוכה – פחות מנפש אחת לחדר; צפיפות בינונית – נפש אחת עד שתי נפשות לחדר; צפיפות גבוהה – יותר משתי נפשות לחדר.

(4) בלתי מועסקים או אינם בכוח העבודה.

(5) מועסקים שיש להם הכנסה אישית מעבודה.

לוח 31. בני 20 ומעלה, לפי שינויים ביישוב המגורים ולפי תכונות נבחרות, 2018

מתכונים להמשיך לגור ביישוב מגוריהם בחמש השנים הקרובות	סיבה עיקרית למעבר ליישוב המגורים הנוכחי					שינו את יישוב המגורים (1)		לא שינו את יישוב המגורים	סך הכל	
	אחר (2)	שינוי בתעסוקה של אחד מבני משק הבית	רצון לגור בדירה משלהם	רצון לשפר את רמת החיים	סיבה משפחתית	עברו ממדינה אחרת	עברו מיישוב אחר בארץ			
4,619.1	675.5	266.7	328.7	842.0	1,238.0	322.1	3,425.6	1,837.4		סך הכל – אלפים
אחוז מסך הכל									אלפים	
82.7	19.6	7.7	9.5	24.4	35.9	5.8	61.3	32.9	5,585.2	סך הכל
81.9	21.3	8.1	10.0	26.3	31.2	6.1	58.5	35.4	2,717.7	גברים
83.5	18.0	7.4	9.1	22.7	40.1	5.5	64.0	30.5	2,867.5	נשים
										גיל
65.1	26.7	(6.3)	(7.2)	28.4	27.9	(2.0)	30.3	67.7	626.0	24–20
76.9	20.8	8.6	10.7	21.6	36.1	3.2	60.9	35.8	2,296.3	44–25
91.1	15.3	7.3	10.0	29.3	35.5	7.3	65.6	27.1	1,664.5	64–45
91.6	20.9	6.7	8.2	24.2	36.4	9.7	74.1	16.2	623.9	74–65
95.2	23.6	(7.9)	(5.9)	16.5	40.6	14.1	75.5	10.4	374.5	75 ומעלה
										מצב משפחתי
88.2	16.6	7.4	10.2	25.4	37.6	5.6	66.4	28.1	3,625.9	נשואים
82.1	20.8	(6.7)	(7.0)	20.4	43.3	9.4	72.8	17.8	432.3	גרשים
92.6	19.6	(7.8)	(7.0)	17.6	43.0	12.8	69.9	17.3	284.6	אלמנים
64.5	32.8	9.7	9.0	24.8	20.2	3.5	40.7	55.8	1,242.4	רווקים
										קבוצת אוכלוסייה
81.1	19.6	8.0	10.0	25.0	34.8	7.0	70.4	22.6	4,587.5	יהודים ואחרים
81.1	19.4	8.0	10.0	25.1	35.1	5.9	70.5	23.7	4,352.8	מזרח: יהודים
90.2	(19.8)	(13.6)	55.1	..	19.7	80.1	997.6	ערבים
83.5	25.1	7.5	12.8	19.9	29.0	23.7	76.0	..	929.6	עולי 1990 ואילך
										מידת דתיות – יהודים
86.1	20.8	(4.7)	16.7	13.9	43.1	(2.3)	66.6	31.1	440.7	חרדים
80.7	21.1	(7.4)	(7.1)	23.2	37.7	(5.4)	68.1	26.5	489.8	דתיים
81.7	17.5	6.6	9.4	27.7	36.2	6.2	65.2	28.6	1,522.2	מסורתיים
79.5	20.2	9.7	9.8	25.9	32.3	6.5	76.2	17.3	1,882.2	לא דתיים, חילונים
										השכלה
82.6	19.6	7.8	9.6	24.4	35.9	5.8	61.3	32.9	5,522.4	למדו
										מזה:
90.2	20.2	(4.4)	9.0	20.2	41.2	(2.8)	54.4	42.8	879.3	תעודת סיום בי"ס יסודי, או חטיבת ביניים, או ללא תעודה
83.4	16.8	(5.3)	7.9	26.4	40.9	4.1	55.2	40.7	865.1	תעודת סיום בי"ס תיכון (שאינה תעודת בגרות)
74.4	22.7	7.8	6.9	23.7	36.2	3.8	50.3	45.9	1,121.2	תעודת בגרות
85.8	18.4	4.9	9.4	26.5	37.4	9.2	67.9	22.9	841.5	תעודת סיום מוסד על-תיכון (שאינה תעודה אקדמית)
82.2	19.4	11.0	11.5	24.6	31.5	7.7	71.3	21.0	1,810.8	תעודה אקדמית
										מצב תעסוקה
80.7	19.0	8.6	10.4	26.0	33.9	5.2	63.0	31.9	3,728.0	מועסקים
86.8	20.9	5.8	7.7	21.0	40.2	7.0	58.0	35.0	1,857.2	לא מועסקים (3)
										הכנסה ממוצעת לנפש במשק הבית (ברוטו לחודש)
86.9	26.4	(3.9)	10.4	17.8	37.8	(2.8)	47.9	49.3	925.5	עד 2,000 ש"ח
84.3	19.2	6.7	8.3	22.4	40.1	7.3	60.0	32.7	1,285.4	2,001–4,000 ש"ח
83.0	18.3	9.6	9.9	27.2	33.2	6.5	72.0	21.5	2,234.2	מעל 4,000 ש"ח
										שביעות רצון מהחיים
83.3	18.9	8.0	9.7	24.9	35.8	5.4	62.2	32.4	4,964.9	מרוצים מאוד או מרוצים
78.1	25.9	(5.4)	(7.8)	20.7	36.9	8.0	54.6	37.4	593.1	לא כל כך מרוצים או כלל לא מרוצים
										שביעות רצון מהמצב הכלכלי
84.5	17.7	8.3	10.2	25.7	35.7	5.2	63.5	31.3	3,542.5	מרוצים מאוד או מרוצים
79.6	23.2	6.6	8.2	22.3	36.3	6.6	57.6	35.8	2,014.1	לא כל כך מרוצים או כלל לא מרוצים
										הערכה עצמית של מצב הבריאות
81.5	19.4	8.0	9.7	25.2	35.4	4.9	61.0	34.1	4,693.3	טוב מאוד או טוב
89.6	20.5	6.1	8.6	20.7	38.2	10.2	63.0	26.7	878.8	לא כל כך טוב או כלל לא טוב
										מחוז מגורים כיום
86.2	27.5	(6.6)	(8.9)	15.9	36.3	6.7	37.1	56.2	623.8	ירושלים
83.7	20.6	(5.2)	(6.5)	23.2	41.7	4.7	43.6	51.6	921.9	הצפון
79.8	23.0	(7.4)	(7.5)	24.3	34.7	7.8	58.6	33.6	689.1	חיפה
83.7	14.6	7.2	10.6	29.1	36.0	4.6	73.2	22.2	1,408.9	המרכז
81.7	20.5	10.4	9.8	22.7	34.4	4.0	74.0	22.0	998.0	תל אביב
81.8	21.2	9.5	8.4	18.6	38.6	10.2	59.2	30.6	740.5	הדרום
78.8	19.5	..	(17.0)	33.9	23.6	..	88.4	(10.5)	203.1	אזור יהודה והשומרון (4)

(1) שינוי אחרון של יישוב המגורים.

(2) כגון לימודים, סיבה בריאותית, סיבה חברתית או הרעה במצב הכלכלי.

(3) בלתי מועסקים או אינם בכוח העבודה.

(4) יישובים ישראליים.

(5) עברו מיישוב אחר בארץ וממדינה אחרת.

לוח 32. יהודים בני 20 ומעלה, לפי שינויים במידת הדתיות במהלך חייהם ולפי תכונות נבחרות, 2018

לא שית את	מגדירים עצמם "חוזרים בתשובה"	מידת דתיות של בית ההורים					שינוי את מידת הדתיות שלהם במהלך חייהם			סך הכל	אלפים		
		לא דתי, חילוני	מסורת-לא כל כך דתי	מסורת-דתי	דתי	חרדי	מדה: נעשו דתיים בנשוא השנים האחרונות	נעשו דתיים פחות	נעשו דתיים יותר בנשוא השנים האחרונות				
2,726.5	248.6	1,744.0	825.2	734.1	681.3	356.4	502.4	834.4	557.1	776.3	אלפים	סך הכל	
62.6	5.7	40.1	19.0	16.9	15.7	8.2	11.5	19.2	12.8	17.8	4,352.8	סך הכל	
61.4	6.2	38.9	19.2	16.9	15.8	8.9	12.5	21.1	12.4	16.9	2,124.6	מין	
63.8	5.3	41.2	18.7	16.8	15.5	7.5	10.7	17.3	13.2	18.7	2,228.2	גברים	
66.3	(3.9)	29.4	20.7	15.2	16.3	18.0	18.1	19.7	13.2	14.1	445.2	24-20	
60.5	7.5	39.8	19.2	15.6	13.9	11.2	15.3	19.9	15.7	19.2	1,744.2	44-25	
62.5	6.0	43.5	18.3	18.6	15.1	4.3	8.7	18.6	11.9	18.5	1,288.1	64-45	
64.4	(3.5)	42.2	18.2	18.7	17.6	(3.0)	(5.0)	17.6	9.6	17.8	545.3	74-65	
66.7	..	38.7	19.0	15.8	22.6	(3.1)	(5.0)	19.5	(5.8)	13.1	330.1	75 ומעלה	
61.3	7.0	38.1	18.5	17.1	15.9	10.1	10.0	18.1	14.1	20.1	2,795.7	מצב משפחתי	
61.2	(3.5)	48.9	20.4	14.1	14.2	(2.2)	10.4	21.8	11.6	16.7	378.6	נשואים	
64.5	..	37.5	16.1	18.4	25.3	..	(5.2)	18.5	(9.6)	16.8	234.3	גרושים	
66.7	(3.4)	42.9	20.4	16.9	13.1	6.3	18.1	21.5	10.1	11.7	944.2	אלמנים	
63.8	4.9	38.8	20.5	12.9	13.7	14.0	16.5	20.6	13.1	15.2	1,342.0	יבשת מוצא(1)	
54.0	7.5	17.1	23.0	29.9	25.3	4.5	12.4	24.0	14.5	21.8	1,358.8	ישראל	
66.8	4.8	51.8	15.9	9.6	12.9	9.5	7.9	17.6	9.6	15.2	1,113.3	אסיה-אפריקה	
73.3	(5.2)	77.6	11.3	8.7	(2.0)	..	(4.6)	6.7	14.0	19.8	530.9	אירופה-אמריקה	
59.7	20.4	(6.3)	(5.0)	7.6	9.8	71.1	25.4	38.9	440.7	עולי 1990 ומבקריו* (לשעבר)	
53.6	20.7	7.0	(5.6)	12.7	71.8	(2.8)	(3.4)	..	30.4	41.6	489.8	מידת דתיות	
53.6	8.0	8.5	11.4	59.2	19.1	(1.7)	10.0	16.3	22.5	29.9	558.1	חרדים	
56.9	(1.3)	18.0	47.6	20.9	12.2	..	15.5	25.9	12.0	16.8	964.1	מסורת-דתיים	
71.4	..	77.5	13.3	5.5	3.2	..	14.5	24.6	2.9	3.8	1,882.2	מסורת-לא כל כך דתיים	
74.3	(2.3)										356.4	מידת דתיות של בית ההורים	
47.7	5.4										681.3	חרדי	
47.8	10.1										734.1	דתי	
57.2	5.9										825.2	מסורת-לא כל כך דתי	
75.0	4.6										1,744.0	לא דתי, חילוני	

לוח 32. יהודים בני 20 ומעלה, לפי שוניים במידת הדתיות במהלך חייהם ולפי תכונות נבחרות, 2018 (המשך)

לא שית את מידת הדתיות שלהם במהלך חייהם	מידת דתיות של בית ההורים						שית את מידת הדתיות שלהם במהלך חייהם			סך הכל	אלפים	
	מגדירים עצמם "חוזרים בתשובה"	לא דתי, חילוני	מסורת-לא כל כך דתי	מסורת-דתי	דתי	חרדי	מזדה: נעשו דתיים פחות בשנים האחרונות	נעשו דתיים פחות	נעשו דתיים יותר בשנים האחרונות			
62.6	5.7	40.1	19.0	16.9	15.7	8.2	11.5	19.2	12.8	17.8	4,352.8	<p>סך הכל השכלה למדו מזדה:</p> <p>תעודת סיום ב"ס יסודי, או חטיבת ביניים, או ללא תעודה תעודת סיום ב"ס תיכון (שאינה תעודת בגרות) תעודת בגרות תעודת סיום מוסד על-תיכון (שאינה תעודה אקדמית) תעודה אקדמית</p> <p>הכנסה ממוצעת לנפש במשק הבית (ברוטו לחודש) עד 2,000 ש"ח עד 4,000-2,001 ש"ח מעל 4,000 ש"ח</p> <p>שביעות רצון מהחיים מרוצים מאוד או מרוצים לא כל כך מרוצים או לא מרוצים</p> <p>שביעות רצון מהמצב הכלכלי מרוצים מאוד או מרוצים לא כל כך מרוצים או לא מרוצים</p> <p>(1) ישראל: ליד ישראל שאחד מהוריו ליד ישראל-אפריקה או ליד ישראל שאחד מהוריו ליד אסיה-אפריקה. אירופה-אמריקה: ליד ישראל שאחד מהוריו ליד אירופה-אמריקה.</p>
62.6	5.7	40.3	19.0	16.8	15.5	8.2	11.6	19.2	12.8	17.9	4,322.2	
62.2	8.2	18.7	12.6	18.2	22.9	26.9	(6.0)	15.1	13.6	22.3	525.4	
57.8	7.2	31.3	21.5	22.5	17.0	7.6	11.9	20.0	16.7	21.9	697.4	
62.3	6.0	39.1	23.8	19.0	14.9	(3.2)	16.1	21.9	12.8	15.7	879.2	
65.3	6.4	41.5	16.8	16.1	13.3	12.1	7.9	15.7	12.4	19.0	673.7	
63.9	3.7	51.9	18.4	12.6	13.5	3.4	12.5	20.3	10.9	15.3	1,542.0	
59.2	13.1	20.6	12.9	18.9	16.9	30.2	7.9	12.9	20.4	27.7	483.6	
58.6	7.9	35.7	17.4	17.9	19.2	9.5	10.7	17.4	17.3	23.7	969.8	
62.8	3.7	48.4	20.8	15.8	12.8	1.9	13.1	22.8	9.9	14.2	1,986.4	
62.6	5.9	39.3	19.1	16.8	15.8	8.7	11.5	18.8	13.2	18.2	3,964.2	
62.7	(3.7)	48.2	17.5	17.2	13.3	(3.5)	12.8	22.9	9.1	14.3	369.3	
63.8	5.7	38.6	19.1	16.8	16.0	9.2	10.6	18.2	12.6	17.7	2,904.1	
60.1	5.7	43.2	18.7	17.0	14.8	6.1	13.6	21.4	13.3	18.1	1,426.2	

(1) ישראל: ליד ישראל שאחד מהוריו ליד ישראל-אפריקה או ליד ישראל שאחד מהוריו ליד אסיה-אפריקה.
אירופה-אמריקה: ליד ישראל שאחד מהוריו ליד אירופה-אמריקה.

לוח 33. בני 20 ומעלה, לפי עמדתם בנוגע לקבוצת האוכלוסייה הראויה להעדפה מתקנת(1) ולפי תכונות נבחרות, 2018

חרדים	בני עדות המזרח	ערבים	בני העדה האתיופית	נשים	עולים חדשים	חיילים או משוחררים	מבוגרים	אנשים עם מוגבלות, נכים		
1,663.8	1,833.5	2,124.0	3,024.5	3,188.7	3,473.5	3,860.1	4,300.3	4,967.7	אלפים	סך הכל – אלפים
אחוז מסך הכל										
29.8	32.8	38.0	54.2	57.1	62.2	69.1	77.0	88.9	5,585.2	סך הכל
										מין
										גברים
30.7	31.5	38.3	53.4	49.5	60.1	69.5	75.6	88.2	2,717.7	נשים
28.9	34.1	37.8	54.9	64.3	64.1	68.8	78.3	89.6	2,867.5	גיל
										24–20
29.5	33.5	39.7	50.9	54.5	62.6	61.3	76.7	91.2	626.0	44–25
31.2	31.6	38.9	52.7	56.2	61.4	62.9	79.8	89.5	2,296.3	64–45
29.9	31.1	37.6	55.4	58.4	61.4	74.3	77.1	90.1	1,664.5	74–65
28.8	39.4	36.5	60.6	60.0	67.2	82.3	72.6	87.3	623.9	75 ומעלה
23.0	35.7	34.3	52.1	56.0	61.7	75.3	67.4	79.2	374.5	מצב משפחתי
										נשואים
31.8	32.8	38.3	54.5	57.8	61.5	69.4	77.2	89.3	3,625.9	גרושים
24.6	31.8	29.1	52.5	58.0	65.9	78.7	77.7	88.0	432.3	אלמנים
24.4	33.6	37.6	50.9	60.5	57.1	70.2	70.3	82.6	284.6	רווקים
26.8	32.9	40.5	54.5	53.9	64.2	64.6	77.7	89.8	1,242.4	קבוצת אוכלוסייה
										יהודים ואחרים
33.4	34.2	28.4	59.0	53.4	69.9	76.7	76.7	89.0	4,587.5	מזה: יהודים
34.5	35.2	29.0	60.6	53.8	70.1	76.9	77.1	89.3	4,352.8	ערבים
13.3	26.6	82.1	31.9	74.1	26.6	34.4	78.5	88.7	997.6	עולי 1990 ואילך
22.0	21.1	18.1	37.4	46.6	70.2	76.2	69.6	81.4	929.6	מידת דתיות – יהודים
										חרדים
74.6	42.8	10.0	51.7	47.9	60.2	57.7	71.8	81.8	440.7	דתיים
52.8	40.5	21.6	67.1	50.6	74.7	81.4	76.1	90.5	489.8	מסורתיים
34.6	43.2	26.6	62.8	57.6	71.5	84.7	80.4	89.8	1,522.2	לא דתיים, חילונים
20.4	25.8	37.4	59.2	52.9	70.1	74.0	76.1	90.5	1,882.2	השכלה
										למדו
30.0	32.9	38.0	54.5	57.2	62.6	69.4	77.3	89.3	5,522.4	מזה:
										תעודת סיום בי"ס יסודי, או חטיבת ביניים, או ללא תעודה
34.3	37.2	47.6	49.0	61.3	47.2	57.3	77.3	85.2	879.3	תעודת סיום בי"ס תיכון (שאינה תעודת בגרות)
38.0	45.0	34.0	58.6	60.9	62.3	76.8	79.7	90.0	865.1	תעודת בגרות
25.7	33.3	36.5	53.7	57.0	64.2	70.9	79.1	91.3	1,121.2	תעודת סיום מוסד על-תיכון (שאינה תעודה אקדמית)
31.0	30.3	29.9	51.2	56.7	65.0	74.3	77.7	88.5	841.5	תעודה אקדמית
26.1	26.0	40.0	57.0	53.7	68.1	68.7	74.7	90.0	1,810.8	מצב תעסוקה
										מועסקים
29.8	32.0	36.3	55.7	55.4	64.4	71.4	78.3	90.8	3,728.0	לא מועסקים(2)
29.8	34.6	41.5	51.0	60.5	57.8	64.5	74.3	85.3	1,857.2	הכנסה ממוצעת לנפש במשק הבית (ברוטו לחודש)
										עד 2,000 ש"ח
33.6	35.1	51.5	44.5	64.4	49.6	52.2	80.0	87.9	925.5	2,001–4,000 ש"ח
31.7	36.0	32.3	52.5	59.9	63.3	71.6	77.8	88.2	1,285.4	מעל 4,000 ש"ח
27.2	30.2	37.3	60.7	54.9	68.7	75.3	76.7	91.5	2,234.2	שביעות רצון מהחיים
										מרוצים מאוד או מרוצים
30.9	33.1	37.1	55.1	56.9	63.7	70.3	77.3	89.4	4,964.9	לא כל כך מרוצים או כלל לא מרוצים
21.4	31.1	46.6	47.5	60.0	51.2	60.5	76.0	86.4	593.1	שביעות רצון מהמצב הכלכלי
										מרוצים מאוד או מרוצים
32.4	32.9	37.7	56.9	56.2	64.9	70.2	77.1	89.7	3,542.5	לא כל כך מרוצים או כלל לא מרוצים
25.4	32.8	38.8	49.7	58.9	57.8	67.6	77.3	88.2	2,014.1	הערכה עצמית של מצב הבריאות
										טוב מאוד או טוב
30.8	32.9	38.0	55.6	56.8	63.4	69.1	77.7	90.2	4,693.3	לא כל כך טוב או כלל לא טוב
24.4	32.4	38.5	46.8	58.8	55.8	69.5	73.9	82.8	878.8	מחוז מגורים
										ירושלים
35.5	28.2	45.2	40.7	59.7	51.4	48.9	72.4	84.6	623.8	הצפון
22.5	30.5	50.6	44.0	63.5	47.2	63.1	78.7	90.4	921.9	חיפה
20.1	27.4	37.8	49.7	55.5	58.7	68.7	76.7	89.2	689.1	המרכז
30.8	32.7	34.5	62.3	54.9	69.3	75.0	79.3	91.0	1,408.9	תל אביב
31.3	34.4	34.5	59.2	52.7	65.2	72.1	73.5	87.7	998.0	הדרום
36.5	45.0	32.6	60.9	62.7	73.5	77.6	80.1	88.6	740.5	אזור יהודה והשומרון(3)
39.2	24.6	(20.9)	51.3	42.2	69.6	72.8	74.3	87.8	203.1	

(1) העדפה מתקנת: מתן עדיפות לאוכלוסייה מסוימת בקבלה לעבודה או ללימודים.
 (2) בלתי מועסקים או אינם בכוח העבודה.
 (3) יישובים ישראליים.

לוח 34. בני 20 ומעלה, לפי עמדתם בנוגע לפעולה העיקרית שהמדינה צריכה לעשות כדי לצמצם את הפערים בחברה, ולפי תכונות נבחרות, 2018

העלאת המיסים לשכבות החזקות	הגדלת קצבאות ותמיכות לשכבות החלשות	עידוד תעסוקה ויצירת מקומות תעסוקה חדשים	השקעה בחינוך	סך הכל	
258.3	1,362.2	1,770.5	2,071.2		סך הכל – אלפים
	אחוז מסך הכל			אלפים	
4.6	24.4	31.7	37.1	5,585.2	סך הכל
4.7	21.3	32.5	39.7	2,717.7	מין
4.5	27.3	31.0	34.6	2,867.5	גברים
					נשים
(3.1)	31.5	32.7	31.2	626.0	גיל
4.8	23.9	34.4	35.8	2,296.3	24–20
4.1	21.5	32.9	39.5	1,664.5	44–25
5.3	25.1	24.3	41.9	623.9	64–45
7.7	26.8	20.3	36.0	374.5	74–65
					75 ומעלה
					מצב משפחתי
4.3	23.1	33.0	37.7	3,625.9	נשואים
(6.0)	27.6	28.7	33.5	432.3	גרושים
(7.4)	28.1	24.2	32.1	284.6	אלמנים
4.4	26.1	30.6	37.7	1,242.4	רווקים
					קבוצת אוכלוסייה
5.3	21.3	29.7	41.3	4,587.5	יהודים ואחרים
5.2	21.6	29.3	41.8	4,352.8	מזה: יהודים
(1.6)	38.5	41.0	17.5	997.6	ערבים
6.2	19.7	32.5	36.0	929.6	עולי 1990 ואילך
					מידת דתיות – יהודים
(3.6)	36.4	27.9	30.1	440.7	חרדים
(2.8)	19.1	33.5	41.1	489.8	דתיים
5.1	25.2	31.8	35.5	1,522.2	מסורתיים
6.3	15.9	26.4	49.8	1,882.2	לא דתיים, חילונים
					מוצא
4.4	23.4	30.7	40.8	1,094.6	ילידי ישראל דור שני ומעלה
4.7	24.7	31.1	38.5	1,010.3	ילידי ישראל ממוצא מזרחי
4.9	17.0	27.9	48.9	803.3	ילידי ישראל ממוצא אשכנזי
(8.6)	(20.7)	(24.6)	46.0	91.5	ילידי ישראל מעורבים (אשכנזי ומזרחי)
(6.2)	25.8	22.8	39.6	422.5	ילידי ארצות המזרח
(4.6)	13.5	27.0	50.5	436.2	ילידי ארצות המערב – אירופה ואמריקה
7.3	20.0	34.6	32.9	719.7	עולי 1990 ואילך מבריה"מ (לשעבר)
					השכלה
4.6	24.2	31.9	37.4	5,522.4	למדו
					מזה:
(3.8)	38.0	29.1	25.3	879.3	תעודת סיום בי"ס יסודי, או חטיבת ביניים, או ללא תעודה
6.0	30.7	31.3	30.5	865.1	תעודת סיום בי"ס תיכון
4.6	28.4	30.3	35.2	1,121.2	(שאינה תעודת בגרות) תעודת בגרות
4.3	24.7	35.5	33.5	841.5	תעודת סיום מוסד על-תיכון
4.5	11.5	32.9	49.6	1,810.8	(שאינה תעודה אקדמית) תעודה אקדמית
					מצב תעסוקה
4.6	20.8	34.0	39.5	3,728.0	מועסקים
4.7	31.7	27.2	32.3	1,857.2	לא מועסקים(1)
					הכנסה ממוצעת לנפש במשק הבית (ברוטו לחודש)
(2.6)	43.1	30.4	21.8	925.5	עד 2,000 ש"ח
5.7	26.6	34.6	31.5	1,285.4	2,001–4,000 ש"ח
5.1	15.0	31.7	46.9	2,234.2	מעל 4,000 ש"ח
					הערכה עצמית של מצב הבריאות
4.3	22.1	32.9	39.2	4,693.3	טוב מאוד או טוב
6.4	36.6	25.5	25.9	878.8	לא כל כך טוב או כלל לא טוב
					מחוז מגורים
(2.8)	34.7	23.0	38.4	623.8	ירושלים
3.4	26.1	41.1	27.4	921.9	הצפון
5.9	22.1	36.2	33.1	689.1	חיפה
5.4	21.9	29.8	40.3	1,408.9	המרכז
6.0	21.9	23.9	46.1	998.0	תל אביב
(4.1)	24.8	35.6	32.8	740.5	הדרום
..	20.5	37.8	39.6	203.1	אזור יהודה והשומרון(2)

(1) בלתי מועסקים או אינם בכוח העבודה.

(2) יישובים ישראליים.

**לוח 35. בני 20 ומעלה, לפי עמדתם בנוגע לגורמים המשפיעים ביותר על מעמדו של אדם בחברה הישראלית (1)
ולפי תכונות נבחרות, 2018**

מין	לאום	השגחה עליונה	מקום המגורים	מזל	הופעה חיצונית	מוצא	גיל	מקצוע	קשרים אישיים	כישורים ויכולות	השכלה	מצב כלכלי		
527.7	620.6	621.2	680.6	713.3	729.2	839.6	965.0	1,240.3	1,717.3	2,042.4	2,440.3	2,762.1	אלפים	סך הכל – אלפים
אחוז מסך הכל														
9.4	11.1	11.1	12.2	12.8	13.1	15.0	17.3	22.2	30.7	36.6	43.7	49.5	5,585.2	סך הכל
מין														
7.3	11.5	12.8	11.5	12.7	11.4	15.1	17.8	22.3	32.9	38.9	41.3	50.6	2,717.7	גברים
11.5	10.7	9.5	12.8	12.9	14.7	15.0	16.8	22.1	28.7	34.4	46.0	48.4	2,867.5	נשים
גיל														
9.7	16.3	13.1	13.2	7.4	15.5	17.3	12.6	18.9	28.6	38.4	46.9	53.0	626.0	24–20
11.6	13.6	12.4	11.5	11.7	15.3	16.6	13.0	21.7	33.4	37.0	41.3	51.2	2,296.3	44–25
8.9	9.5	9.0	12.2	13.9	10.4	13.2	19.1	25.4	29.6	38.4	46.0	49.4	1,664.5	64–45
5.7	5.4	10.9	13.7	16.4	10.6	12.4	26.8	22.3	30.2	34.7	45.3	44.9	623.9	74–65
(4.7)	(3.7)	9.9	12.2	16.9	10.8	14.1	27.5	16.6	24.3	25.3	39.9	40.2	374.5	75 ומעלה
מצב משפחתי														
8.8	10.5	12.9	11.8	12.9	12.4	13.9	17.9	22.9	31.4	38.4	43.6	49.0	3,625.9	נשואים
11.0	(7.1)	(6.1)	11.8	16.1	15.3	18.0	20.2	21.7	29.3	30.6	43.8	49.3	432.3	גרשים
(5.9)	(6.8)	10.3	12.7	15.4	11.9	12.6	25.2	17.2	23.0	27.1	38.7	42.9	284.6	אלמנים
11.5	15.3	7.9	13.3	10.5	14.4	18.0	12.8	21.6	31.0	35.4	45.1	52.3	1,242.4	רווקים
קבוצת אוכלוסייה														
10.2	9.9	12.9	12.8	13.9	13.7	15.9	18.2	22.4	31.9	36.1	44.2	46.2	4,587.5	יהודים ואחרים
10.1	9.8	13.4	12.9	13.6	14.1	15.7	18.0	22.0	32.0	36.6	44.0	46.5	4,352.8	מזה: יהודים
6.1	16.8	(3.0)	9.4	7.8	10.2	11.1	12.8	21.2	25.5	38.5	41.1	64.3	997.6	ערבים
8.8	8.4	6.6	11.8	20.6	7.5	18.3	24.0	28.3	31.6	28.3	44.8	38.4	929.6	עולי 1990 ואילך
מידת דתיות – יהודים														
(3.9)	7.8	62.6	(7.0)	11.6	15.2	13.6	12.3	12.2	37.0	45.8	26.1	34.6	440.7	חרדים
9.4	8.4	27.3	12.1	12.3	13.9	12.7	17.8	21.3	26.5	40.4	43.1	42.0	489.8	דתיים
8.8	7.0	9.7	16.1	16.0	14.6	16.9	19.6	21.2	30.5	32.4	46.3	47.4	1,522.2	מסורתיים
12.9	12.6	(1.3)	12.0	12.5	13.5	15.9	18.2	25.3	33.4	37.0	46.8	49.7	1,882.2	לא דתיים, חילונים
השכלה														
9.5	11.2	11.2	12.2	12.8	13.1	15.1	17.3	22.3	30.9	36.9	43.9	49.7	5,522.4	למדו מזה:
תעודת סיום בי"ס יסודי, או חטיבת ביניים, או ללא תעודה														
5.0	9.0	20.2	12.6	14.8	13.3	11.4	15.9	16.7	25.8	31.8	32.3	51.4	879.3	תעודת סיום בי"ס תיכון (שאינה תעודת בגרות)
7.0	8.3	13.4	16.1	14.7	15.9	14.8	19.3	20.5	28.2	33.1	44.6	49.8	865.1	תעודת בגרות
10.2	12.0	7.1	13.2	11.6	16.4	17.1	15.0	21.1	31.1	35.2	47.8	53.6	1,121.2	תעודת סיום מוסד על-תיכון (שאינה תעודה אקדמית)
7.7	9.1	13.6	10.3	14.4	14.1	16.3	20.7	24.1	30.9	36.5	44.9	44.4	841.5	תעודה אקדמית
13.4	14.1	7.1	10.4	10.8	9.2	15.2	16.9	25.8	34.8	42.4	46.2	49.0	1,810.8	מצב תעסוקה
10.7	12.5	9.6	12.2	12.3	13.6	15.8	16.3	23.6	32.1	38.0	45.4	49.8	3,728.0	מועסקים
6.9	8.3	14.2	12.1	13.6	12.0	13.5	19.2	19.4	28.0	33.6	40.4	48.7	1,857.2	לא מועסקים (2)
הכנסה ממוצעת לנפש במשק הבית (ברוטו לחודש)														
6.7	11.5	18.6	12.6	13.0	13.6	13.8	17.5	19.5	29.2	35.1	35.5	52.4	925.5	עד 2,000 ש"ח
9.5	11.4	14.5	13.7	13.6	13.0	14.8	19.4	22.2	27.3	32.2	44.8	47.0	1,285.4	2,001–4,000 ש"ח
11.5	11.3	6.5	11.9	11.8	12.1	16.1	17.6	24.6	33.0	41.2	46.3	49.7	2,234.2	מעל 4,000 ש"ח
שביעות רצון מהחיים														
9.5	11.4	11.7	12.2	12.6	13.3	15.3	17.2	22.2	31.0	36.9	44.7	48.7	4,964.9	מרוצים מאוד או מרוצים
9.7	9.3	6.4	11.8	14.2	11.2	12.8	18.7	22.2	29.6	34.6	35.6	56.3	593.1	לא כל כך מרוצים או כלל לא מרוצים
שביעות רצון מהמצב הכלכלי														
9.4	11.1	12.4	12.2	11.8	13.2	14.8	17.6	22.4	31.0	39.4	45.5	46.6	3,542.5	מרוצים מאוד או מרוצים
9.6	11.3	8.8	12.3	14.5	12.9	15.7	16.9	22.0	30.3	31.8	40.8	54.7	2,014.1	לא כל כך מרוצים או כלל לא מרוצים
הערכה עצמית של מצב הבריאות														
10.0	12.0	11.8	12.2	11.8	13.5	15.4	15.6	22.8	31.5	38.4	44.7	49.9	4,693.3	טוב מאוד או טוב
6.3	6.6	7.6	12.3	17.9	10.4	12.9	26.4	19.2	26.9	26.8	38.6	47.3	878.8	לא כל כך טוב או כלל לא טוב
מחוז מגורים														
7.9	15.5	20.7	10.0	8.3	15.6	12.1	15.5	22.5	36.7	41.3	41.2	43.0	623.8	ירושלים
8.9	11.9	8.4	14.4	12.4	10.7	12.6	18.6	22.8	26.3	35.4	43.2	53.1	921.9	הצפון
11.4	10.7	6.9	11.5	12.1	12.5	14.5	17.8	22.1	29.1	35.3	44.6	52.3	689.1	חיפה
9.6	9.6	8.1	9.8	12.7	13.9	16.1	16.7	21.0	32.1	37.1	46.1	50.8	1,408.9	המרכז
10.5	11.5	11.4	13	14.0	12.6	16.3	16.2	23.0	33.3	35.2	39.6	54.2	998.0	תל אביב
7.8	9.3	11.1	15.5	17.0	12.8	17.2	20.3	23.0	24.6	31.8	48.8	43.6	740.5	הדרום
(9.2)	(11.3)	28.2	(11.7)	(9.9)	(16.2)	(15.8)	(13.2)	20.5	39.0	51.6	35.7	31.5	203.1	אזור יהודה והשומרון (3)

(1) הדגמים התבקשו לציין שלושה גורמים שלדעתם הם המשפיעים ביותר.

(2) בלתי מועסקים או אינם בכוח העבודה.

(3) יישובים ישראליים.

שאלון
סקר חברתי 2018
מוביליות חברתית

פרק 1. טבלת פרטים על בני משק הבית

1.10 האם > מידע ממרשם < היא הכתובת בה > אתה גר / את גרה < באופן קבוע?

לטוקר: הנח את חוברת העזר בהישג יד

1.1 כן עבור false - 1.30

2. לא האם false - 1.20.2

לא ידוע, מסרב עבור false - 1.30

1.20.2 מהי הכתובת בה > אתה גר / את גרה < באופן קבוע?

שם ישוב: (בחירה באמצעות lookup ישובים) _____

1.20 שם רחוב: (בחירה באמצעות lookup ישובים) _____

1.20.1 מספר בית: _____

1.20.3 מספר דירה: _____

1.30 אשאל כעת על האנשים הגרים בדירה באופן קבוע.

נוסח false

1.40 שמך: שם פרטי

לטוקר: קרא את השם הפרטי של הנדגם, תקן במידת הצורך

נוסח false

1.40 מלבדך, מי הם האנשים הגרים בדירה באופן קבוע? כולל: חיילים בשירות סדיר וכן ילדים הלומדים במוסדות חינוך עם פנימייה, כולל כתות יב.

שם פרטי: _____

נוסח false

1.50 שם משפחתך: _____

לטוקר: קרא את שם המשפחה של הנדגם, תקן במידת הצורך.

האם false - 1.60

נוסח false

1.50 שם משפחה: _____

לטוקר: אם שם המשפחה של הפרט זהה לשם המשפחה הרשום מעל, הקלד שתי נקודות .

עבור false - 1.70

1.60 מהו מספר תעודת הזהות שלך? כולל סיפרת ביקורת וכולל אפסים משמאל: _____

1.70 מהו יחס הקירבה של < שם הנפש בדירה > אליך ?

לטוקר: יש לרשום בן או בת מאומצים כ"בן"/"בת"

- | | |
|-------------------------------|---------------------------------|
| 1. הנדגם | (אופנות חסומה לקלידה) |
| 2. בן זוג / בת זוג | צבור לנפש הבאה לעלה 1.40 |
| 3. בן / בת | |
| 4. בן /בת הזוג של הבן או הבת | |
| 5. נכד/ה | |
| 6. הורה | |
| 7. הורה של בן/ בת הזוג | |
| 8. אח/ אחות | |
| 9. גיס/ גיסה | |
| 10. סבא/ סבתא | |
| 11. דוד/ דודה | |
| 12. אחייך/ אחיינית | |
| 13. קרוב משפחה אחר | קרוב משפחה אחר צבור לעלה 1.70.1 |
| 14. ילד ממשפחה אומנת | צבור לנפש הבאה לעלה 1.40 |
| 15. שותף/ שותפה לדירה | |
| 16. מטפל/ ת או עובד/ת משק בית | |
| 17. לא קרוב אחר | צבור לעלה 1.70.1 |
- 1.70.1 YachasAcher מהו יחס הקרבה? < פרט/פרטי > (75 כולציות)
- | | |
|---------------|--------------------------|
| לא ידוע, מסרב | צבור לנפש הבאה לעלה 1.40 |
|---------------|--------------------------|

טבלת תקציב מזון משותף

בסיום פירוט הנפשות החיות בדירה מתבצעת הבדיקה הבאה :

- אם הנדגם הוא הנפש היחידה הכרה בדירה צבור לטבלת מ"ב -1.100
- אם כף יתר הכריט בדירה מסומניט בעלה 2=1.70 (בן/בת לוד) א 1=1.70 (בן/בת) צבור לטבלת מ"ב
- -1.100 ועל על כף הנפשות החיות בדירה
- כף השאר הנשק בעלה 1.80

1.80 האם לכלל הגרים בדירה יש תקציב הוצאות משותף למזון ?

- | | |
|-------|--|
| 1. כן | צבור לטבלת מ"ב -1.100 ועל על כף הנפשות החיות בדירה |
| 2. לא | הנשק לעלה -1.90 |
- לא ידוע, מסרב צבור לטבלת מ"ב -1.100 ועל על כף הנפשות החיות בדירה

1.90 למי מבין הגרים בדירה יש תקציב הוצאות משותף למזון איתך?

ל > שם הנפש בדירה?<

1. כן

2. לא

לא ידוע, מסרב

נוסח אנדסט

1.100 לסוקר: הקלד את מינו של <שם הנדגם>

נוסח איתר בני משק הבית

1.100 כעת אשאל על < שם בן משק הבית >

האם < שם בן משק הבית >:

1. זכר

2. נקבה

נוסח אנדסט

1.110 באיזו שנה נולדת? עבור feaf 1.120

נוסח איתר בני משק הבית

1.110 באיזו שנה <נולד / נולדה> < שם בן משק הבית >?

עבור feaf 1.190 (טווח 1890-2100)

--	--	--	--	--

המשק feaf - 1.110.1

לא ידוע, מסרב

נוסח אנדסט

1.110.1 < בן כמה אתה / בת כמה את > ?

לסוקר: יש למלא את הגיל ביום ההולדת האחרון.

עבור feaf - 1.120

נוסח איתר בני משק הבית

1.110.1 < בן / בת > כמה < שם בן משק הבית >? _____

עבור feaf - 1.190

1.120 באיזו ארץ נולדת על פי הגבולות הנוכחיים?

לסוקר: אם <ענה/ענתה> "ברית המועצות", בקש פירוט לפי הגבולות הנוכחיים

- 1. ישראל *צבוק לאפה* - 1.130
- 15-2. (פירוט ארצות) *צבוק לאפה* - 1.150
- 16. אחר *המשק לאפה* - lookup ארצות
- לא ידוע *צבוק לאפה* - 1.130
- מסרב *צבוק לאהוראת תזריט לפני* 1.160

lookup ארצות

לסוקר: הקלד 3 אותיות ראשונות של ארץ הלידה, בחר בארץ המתאימה

_____ *המשק לאפה* - 1.150

1.130 באיזו ארץ נולד אביך על פי הגבולות הנוכחיים?

לסוקר: אם <ענה/ענתה> "ברית המועצות", בקש פירוט לפי הגבולות הנוכחיים

- 1. ישראל *צבוק לאפה* 1.140
- 15-2. (פירוט ארצות) *צבוק לאפה* 1.140
- 16. אחר *המשק לאפה* - lookup ארצות
- לא ידוע /מסרב *צבוק לאפה* - 1.140

lookup ארצות

לסוקר: הקלד 3 אותיות ראשונות של ארץ הלידה, בחר בארץ המתאימה .

_____ *המשק לאפה* - 1.140

1.140 באיזו ארץ נולדה אימך על פי הגבולות הנוכחיים?

לסוקר: אם <ענה/ענתה> "ברית המועצות", בקש פירוט לפי הגבולות הנוכחיים

- 1. ישראל *צבוק לאהוראת תזריט לפני* 1.160
- 15-2. (פירוט ארצות) *צבוק לאהוראת תזריט לפני* 1.160
- 16. אחר *המשק לאפה* - lookup ארצות
- לא ידוע /מסרב *צבוק לאהוראת תזריט לפני* 1.160

lookup ארצות

לסוקר: הקלד 3 אותיות ראשונות של ארץ הלידה, בחר בארץ המתאימה .

_____ *צבוק לאהוראת תזריט לפני* 1.160

1.150 באיזו שנה עלית לישראל?

1.160 *צבוק לאהוראת תזריט לפני* (טווח 1890-2100)

1.150.1 *המשק לאפה* לא ידוע

1.160 *צבוק לאהוראת תזריט לפני* מסרב

1.150.1 לפני כמה שנים עלית לישראל?

(טווח 0-210)
לא ידוע, מסרב

1.160 האם < אתה / את > ?

1. <נשוי / נשואה>
2. <חי / חיה> בנפרד
3. <גרוש / גרושה>
4. <אלמן / אלמנה>
5. <רווק / רווקה>

לא ידוע, מסרב

אם 1.160=1,2,3 המשק f- 1.170

פנסוח התאמה למצב המשפחתי

(חייט בנפרד ישאלו על שנת נישואיהם)

אם 1.160=5, לא ידוע ומס: 2=1.70 או 2=סוכ מספחה עבור לאלה 1.165 אחרת: אם נדעט ויש פרטיט נוספיט במשק הבית עבור לטבלה הדמוגרפית, אם נדעט ומ"ב של יחיד עבור f- סוכ מספחה, אם לא נדעט עבור לאלה 1.190

1.170 באיזו שנה <התחתנת / התגרשת/ התאלמנת > ?

אם 1.160 = 1,2 תוכיץ ההצרה לסוקר:

לסוקר: יש למלא תאריך נישואים נוכחיים

עבור לאלה-1.180

(1920-2100)

המשק לאלה- 1.170.1

לא ידוע

עבור לאלה-1.180

מסרב

נסוח פנדעט

1.170.1 לפני כמה שנים <התחתנת / התגרשת/ התאלמנת > ?

המשק לאלה- 1.180

(טווח 0-100)

לא ידוע, מסרב

• אם 2=1.70 עבור לאלה 1.165

• אם 2≠1.70 :

○ !- 1.160 = 1,2,3,4 עבור לאלה 1.180

○ !- 1.160 = 5, לא ידוע, מסרב המשק בטבלת בני משק בית

1.165 באיזו שנה <אתה/את > ו- <בת הזוג מטבלת משק הבית > התחלתם לגור יחד לראשונה? שנה _____

(4 פוזיציות)

אם 1.165=לא ידוע/סירוב עבור לאלה 1.165.1 אחרת עבור לתקריט לאחר 1.165.1

1.165.1 <בן/בת> כמה היית כאשר <אתה/את> ו- <בת הזוג מטבלת משק הבית> התחלתם לגור יחד לראשונה? גיל _____ (איל 15 צד איל הנדסט)

אט 1.160=1,2,3,4 עבור 1.180 נוסח הנדסט נשוי או חי הנפרד (חי הנפרד יעל על נישואיהט).
 אט 1.160=5, איל ידוע, מסרה - עבור אטלל דמולרפית:
 אט הנדסט ומ"ה על יחיד- עבור אהקדמה 2.10
 אט איל הנדסט - עבור אטלל 1.190

נוסח הנדסט נשוי או חי הנפרד
 1.180 כמה פעמים היית <נשוי/נשואה>, כולל הנישואין נוכחיים?
 נוסח הנדסט אלו או אילל
 1.180 כמה פעמים היית <נשוי/נשואה>?
 (טווח 1-9) □□

1.190 האם > שם בן משק הבית- 1.40 <עובד / עובדת>?
 לטוקר: לא כולל עבודת עקרת בית בביתה ועבודה בהתנדבות. התנדבות לשירות לאומי נחשבת כעבודה אזרחית.

1. כן, עובד
2. בשירות קבע בצה"ל
3. בשירות חובה בצה"ל
4. לא עובד

1.210 האם > שם בן משק הבית- 1.40 <למד או לומד / למדה או לומדת> במוסד לימודים כלשהו?
 הנק אטלל - 1.220
 הנק אטלל - 1.100
 הנק אטלל - 1.220

1. <למד / למדה> רק בעבר
2. <לומד / לומדת> כיום, כולל בחופשה
3. לא <למד / למדה> כלל במוסד לימודים
- לא ידוע, מסרב

הטלל הנטלל רק על בני מטלל בית בני 17 +
 1.220 מהי התעודה או התואר הגבוה ביותר <שקיבל / שקיבלה> > שם בן משק הבית- 1.40 <?>

1. תעודת סיום של בית ספר תיכון (שאינה תעודת בגרות)
2. תעודת בגרות
3. תעודת סיום של בי"ס על-תיכוני שאינה תעודה אקדמית
4. תואר אקדמי ראשון B.A, או תואר מקביל כולל תעודה אקדמית
5. תואר אקדמי שני M.A, או תואר מקביל (כולל M.D דוקטור ברפואה)
6. תואר אקדמי שלישי Ph.D, או תואר מקביל
7. לא <קיבל / קיבלה> אף אחת מהתעודות שצוינו

שאלות 1.170-1.181 יופיעו בטבלה: יפתחו צד 9 שורות בהתאם לתשובה בשאלה 1.180. עבור כל נישואים

יופיעו שאלות 1.170-1.181.

נוסח לנדבט שהתחתן פעם אחת

1.170 באיזו שנה <התחתנת?>

נוסח לנדבט שהיה נשוי יותר מפעם אחת

1.170 באיזו שנה <התחתנת בפעם הראשונה/ השנייה/ השלישית...?> (חלוקה 1920-2017) לא ידוע,

מסרב

אם לא ידוע, מסרב - המשך בשאלה 1.170.1

אם נשוי/היה נשוי פעם אחת - עבור לשאלה 1.190

אם היה נשוי יותר מפעם אחת - עבור לשאלה 1.175

נוסח לנדבט שהיה נשוי יותר מפעם אחת

1.170.1 לפני כמה שנים התחתנת < / השנייה/ השלישית...?> (חלוקה 0-99)

אם נשוי פעם אחת - עבור לפני שאלה 1.190

אם היה נשוי פעם אחת או יותר - עבור לשאלה 1.175

1.175 באיזו שנה הסתיימו < הנישואין הראשונים/ השניים/ השלישיים...?> (חלוקה 1920-2017)

לא ידוע, מסרב

אם 1.175=לא ידוע, מסרב עבור לשאלה 1.175.1, אחרת עבור לתזכיר אחר 1.175.1

1.175.1 לפני כמה שנים הסתיימו הנישואין < הראשונים/ השניים/ השלישיים...> (0-99)

אם 1=1.180 ולפני 3=1.160 אף ילד או ילדים 1.181=1

אם 1=1.180 ולפני 4=1.160 אף ילד או ילדים 2=1.181

1.181 האם בנישואיך <הראשונים/השניים/השלישיים/הרביעיים...>:

1. התגרשת

2. התאלמנת

לא ידוע, מסרב

אם נשוי פעם אחת - עבור לפני 1.190

אם היה נשוי פעם אחת או יותר - עבור לשאלה 1.170

פרק 2. פרטים על דירה, רכב וצלירה

2.10 כעת אשאל על דיור, רכב ועזרה בבית

הנדסת יחידה ב"ב

2.20 האם הדירה בה <אתה גר / את גרה> היא:

ב"ב זרה עם הנדסת לפחות נפש אחת נוספת

2.20 האם הדירה בה אתם גרים היא :

1. דירה ב>בעלותך/ בעלותכם<- עבור *לשאלה 2.50*
2. דירה בשכירות- עבור *לשאלה 2.30*
3. דיור מוגן
4. דירה בבעלות אחרים ולא משלמים שכר דירה. כולל קיבוצים } עבור *לשאלה 2.50*
5. דירה בדמי מפתח
6. אחר- הנסק *לשאלה 2.20.1*

ביקורת זולת:

אם הסוקר מקליד אופנות "אחר" צלף בפניו ההצעה הבאה:

"לסוקר נא בדוק שנית את התשובה שייכת לאחת מהאופנויות הקיימות

1. אם הדירה בבצלות אחד מבני משק הבית- סמן אופנות 1.
2. מצונות = שכירות, סמן- אופנות 2.
3. דירה בקיבוץ- ברר האם חבר קיבוץ (אופנות 4) או שכר מהקיבוץ (אופנות 2).
4. אם הנדסת מתאכר ללא תשלום בדירה (או ביחידת דיור) שבבצלות בן משפחה או חבר, שאינו שייך למשק הבית של הנדסת- סמן אופנות 4.
5. במקרה אחר סמן אופנות 6, ופרט."

2.20.1 מהו הסדר המגורים <שלך / שלכם> ? <פרט / פרטי> עבור *לשאלה 2.50*

2.30 ממי <שכרת / שכרתם> את הדירה ?

1. מאדם פרטי
2. מתברה לדיור ציבורי, כגון: "עמידר", "חלמיש", "פרזות", "שקמנה" - עבור *לשאלה 2.50*
3. ממוסד לימודים, כגון: מעונות סטודנטים או ישיבות
4. מממשלה, רשות מקומית, קיבוץ או מושב שיתופי, וכדומה
5. אחר- הנסק *לשאלה 2.30.1*

2.30.1 ממי <שכרת / שכרתם> את הדירה ? <פרט / פרטי>

2.50 בכמה חדרים >אתה גר / את גרה / אתם גרים<, כולל חצאי חדרים? כולל סלון, לא כולל מטבח, שירותים וחדר

המשמש לעסק בלבד.

לסוקר: ניתן לרשום חצאי חדרים

(טווח 0.5 - 9.5)

1. אם הדירה *בעלותך* / *בעלותכם* דירה נוספת? 2.60

2. כן השאר - האם *בעלותך* / *בעלותכם* - 2.70

2.60 האם יש >בעלותך / בעלותכם< דירה נוספת?

1. כן

2. לא } עבור *בעלותך* / *בעלותכם* - 2.80

לא ידוע/ מסרב

2.70 האם יש >בעלותך / בעלותכם< דירה?

1. כן

2. לא

לא ידוע/ מסרב

2.80 האם עומדת >לרשותך / לרשותכם< מכונית פרטית או מסחרית?

לסוקר: עד ארבעה טון משקל כולל. לא כולל משאית, טרקטורון או כלי רכב מנועיים דו גלגליים: אופנוע, קטנוע, טוסטוס

1. כן } האם *בעלותך* / *בעלותכם* - 2.90

2. לא } עבור *בעלותך* / *בעלותכם* - 2.100

לא ידוע, מסרב

2.90 כמה מכוניות עומדות >לרשותך / לרשותכם< ?

אם צומדת מכונית אחת לרשות *בעלותך* / *בעלותכם* (טווח 1-9)

2.90.1

אם יש יותר ממכונית אחת לרשות *בעלותך* / *בעלותכם* עבור *בעלותך* / *בעלותכם*

2.90.2

לא ידוע, מסרב } עבור *בעלותך* / *בעלותכם* - 2.110

2.90.1 האם המכונית >בעלותך/בעלותכם< ?

1. כן

2. לא } עבור *בעלותך* / *בעלותכם* - 2.110

לא ידוע/ מסרב

2.90.2 מתוכן, כמה מכוניות <בבעלותך/בבעלותכם>?

צבור *2.110* *akef* } (טווח 9-1)
לא ידוע/ מסרב

2.100 בשנים-עשר החודשים האחרונים, האם עמדה <לרשותך / לרשותכם> מכונית פרטית או מסחרית?

- 1. כן
- 2. לא

2.110 האם מועסקת <בביתך / בביתכם> עוזרת או מטפלת המקבלת תשלום?

הצבור *2.111* *akef pen*

- 1. כן
- 2. לא

צבור *3.10* *akef* -3

לא ידוע, מסרב

2.111 כמה שעות בשבוע מועסקת העוזרת או המטפלת?

לסוקר: הכוונה לשעות שבועיות, אם העוזרת/מטפלת מועסקת בתדירות נמוכה יותר חלק באופן יחסי למספר שעות שבועיות.

לסוקר: אם במשק הבית יש גם עוזרת וגם מטפלת יש לרשום את מספר השעות של שתיהן יחד.

(טווח 0.336.0 -0.5)

□□□□

2.112 האם העוזרת או המטפלת עוסקת ב:

צבור *2.120* *akef*

1. עבודות בית, כגון: ניקיון, בישול

2. טיפול בבן משק הבית, כגון: בילדים, בקשישים

3. גם עבודות בית וגם בטיפול בבן משק בית

צבור *2.120* *akef*

לא ידוע, מסרב

2.120 אקרא בפניך רשימה של גורמים מממנים, ענה לגבי כל אחד מהם האם משלם עבור העוזרת או המטפלת.

לסוקר: 1 -1-Enter, ולכל שאלה : 1-כן, 2-לא

2-לא	1-כן	2.120.1 הנדסת יחידה פא"ב <אתה / את> פא"ב טרה עם הנדסת לפחות נפש אחת נוספת אתם לסוקר: השייכים למשק הבית.
2-לא	1-כן	2.120.2 מוסד או גוף ציבורי כגון: ביטוח לאומי, לשכת רווחה
2-לא	1-כן	2.120.3 הנדסת יחידה פא"ב מישהו אחר פא"ב טרה עם הנדסת לפחות נפש אחת נוספת מישהו אחר שאינו שייך למשק הבית

פרק 3. צמדות על מאורים

3.10 השאלות שאקרא מתייחסות אליך ואל דעותיך בנושאים שונים. אפתח בשאלות לגבי מגוריך ביישוב ובדירה.

3.110 מאיזו שנה <אתה גר / את גרה> ב > שם הישוב בו גר הנדגם < ?

לסוקר: אם הנדגם עונה "מספר שנים" – סמן "לא ידוע" 0

אם הנדגם מציין כי גר מספר שנים בדירה או ביישוב, עבר לגור במקום אחר, וחזר לגור

באותה

דירה או ישוב בה גר לראשונה- יש לשאול על השנה שבה הוא נכנס לגור בדירה או

ביישוב

בפעם האחרונה.

צמור *לאלפה* - 3.120

(טווח 1890-2100)

□□□□

המק *לאלפה* - 3.110.1

לא ידוע

צמור *לאלפה* - 3.120

מסרב

3.110.1 כמה שנים <אתה גר / את גרה> ב > שם הישוב בו גר הנדגם < ?

לסוקר: עגל לחצאי שנים

(טווח 0.5 – 99)

□□□□

3.120 באופן כללי, האם <אתה / את> מרוצה מהאזור שבו <אתה גר / את גרה> ?

1. מרוצה מאוד

2. מרוצה

3. לא כל כך מרוצה

4. בכלל לא מרוצה

לא ידוע, מסרב

3.130 האם אתה מרוצה מהתחבורה הציבורית באזור מגוריך ?

1. מרוצה מאוד

2. מרוצה

3. לא כל כך מרוצה

4. בכלל לא מרוצה

5. [לא משתמש בתחבורה ציבורית]

לא ידוע, מסרב

3.140 האם <אתה / את> מרוצה מכמות השטחים הירוקים, הגנים הציבוריים או הפארקים, באזור שבו <אתה / את>

גרה?>

1. מרוצה מאוד
 2. מרוצה
 3. לא כל כך מרוצה
 4. בכלל לא מרוצה
- לא ידוע, מסרב

3.150 האם <אתה / את> מרוצה מהניקיון באזור שבו <אתה / את> גרה?>

1. מרוצה מאוד
 2. מרוצה
 3. לא כל כך מרוצה
 4. בכלל לא מרוצה
- לא ידוע, מסרב

3.150.1 האם אתה מרוצה משירותי איסוף האשפה באזור מגוריך?>

1. מרוצה מאד
 2. מרוצה
 3. לא כל-כך מרוצה
 4. בכלל לא מרוצה
- לא ידוע, מסרב

3.160 האם מפריע לך זיהום האוויר באזור שבו אתה גר, כגון: עשן ממכוניות או מאזור תעשייה, ריחות של ביוב או פסולת?>

1. מפריע מאוד
 2. מפריע
 3. לא כל כך מפריע
 4. בכלל לא מפריע
- לא ידוע, מסרב

3.170 האם <אתה מרגיש בטוח / את מרגישה בטוחה> ללכת לבדך בשעות החשיכה באזור שבו <אתה / את> גרה?>

1. <בטוח / בטוחה> מאוד
 2. <בטוח / בטוחה>
 3. לא כל כך <בטוח / בטוחה>
 4. בכלל לא <בטוח / בטוחה>
 5. [לא <יוצא / יוצאת> מהבית]
- לא ידוע, מסרב

3.200 האם אתה מרוצה ממצב הכבישים והמדרכות באזור שבו אתה גר? כגון רוחב הכבישים והמדרכות, תאורה מספקת, שילוט וכדומה.

1. מרוצה מאוד
 2. מרוצה
 3. לא כל כך מרוצה
 4. בכלל לא מרוצה
- לא ידוע, מסרב

3.20 מאיזו שנה <אתה גר / את גרה> בדירה זו? לטוקר: אם הנדגם עונה "מספר שנים" – סמן "לא ידוע"

(טווח 1890 - 2100)

לא ידוע

מסרב

צבור *צבור* - 3.30

המק *המק* - 3.20.1

צבור *צבור* - 3.30

3.20.1 כמה שנים <אתה גר / את גרה> בדירה זו?

לטוקר: עגל לחצאי שנים. אם הנדגם עונה "מספר שנים" – סמן "לא ידוע".

(טווח 0.5 – 99)

3.30 באופן כללי, האם <אתה / את> מרוצה מהדירה שבה <אתה גר / את גרה>?

1. מרוצה מאוד
 2. מרוצה
 3. לא כל כך מרוצה
 4. בכלל לא מרוצה
- לא ידוע, מסרב

3.90 האם מפריע לך בדירה רעש שבא מבחוץ?

1. מפריע מאד
 2. מפריע
 3. לא כל-כך מפריע
 4. בכלל לא מפריע
- לא ידוע, מסרב

3.80 האם <אתה / את> מרוצה מהיחסים עם שכניך?

1. מרוצה מאוד
 2. מרוצה
 3. לא כל כך מרוצה
 4. בכלל לא מרוצה
 5. [אין שכנים]
- לא ידוע, מסרב

3.100 האם בשכונה שלך אנשים משתפים פעולה כדי לשפר את השכונה?

1. כן, במידה רבה
2. כן, במידה מסוימת
3. לא כל כך
4. בכלל לא
5. [אין צורך בשיפור]
לא ידוע, מסרב

• אט 3.110 < 1.110 (שנת מאורית ביישוב < שנת לידה) המשק האלה 3.220.3, אחרת צבוק האלה 3.230

3.220.3 באיזה יישוב גרת לפני מגוריך ב>שם יישוב נוכחי?<

lookup יישובים + חו"ל
לא ידוע, מסרב

אט 3.220.3 = "חו"ל" המשק האלה 3.220.4, אחרת צבוק האלה 3.220.5

3.220.4 באיזו ארץ על פי הגבולות הנוכחיים גרת, לפני מגוריך ב>שם יישוב נוכחי?<
לסוקר: אם <ענה/ענתה> "ברית המועצות", בקש פירוט לפי הגבולות הנוכחיים

1. ישראל
 - 2-15. (פירוט ארצות)
 16. אחר
- לא ידוע, מסרב

3.220.5 מה הייתה הסיבה העיקרית שבגללה עברת מ> שם יישוב קודם/ ארץ קודמת (3.220.3/3.220.4) ל>
יישוב נוכחי?<

1. סיבה משפחתית כגון נישואין או זוגיות, הולדת ילדים, גירושין או פרידה, עזיבת ילדים את הבית
 2. רצון לשפר את רמת החיים, כגון: אזור איכותי, בית פרטי, חינוך טוב יותר
 3. רצון לגור בדירה משלך
 4. הרעה במצב הכלכלי
 5. שינוי בתעסוקה של אחד מבני משק הבית
 6. סיבה בריאותית
 7. לימודים
 8. סיבה חברתית
 9. שינוי במידת הדתיות של תושבי אזור המגורים
 10. סיבה אחרת
- לא ידוע, מסרב

אט 3.220.5 = 1-7, אט 3.230 המשק האלה 3.220.5, אט 8 = צבוק האלה 3.110.5.1

3.110.5.1 פרט מהי הסיבה _____ (75 פוזיציות)

לא ידוע, מסרב

3.230 האם יש לך אזרחות שאינה ישראלית?

- 1. כן
 - 2. לא
- לא ידוע, מסרב

אם 3.220.5=7-1, לא ידוע, מסרב עבור לשאלה 3.230, אם 3.220.5=8 עבור לשאלה 3.110.5.1
 3.110.5.1 פרט מהי הסיבה (75 פוזיציות)

לא ידוע, מסרב

3.230 האם יש לך אזרחות שאינה ישראלית?

- 1 כן
- 2. לא

לא ידוע, מסרב

אם 3.230=כך לפתוח 2 עדות של 3.230.1, 3.230.2, מהי? "אם 3.230=2, לא ידוע, מסרב עבור לשאלה 3.235

3.230.1 מהי? מילון ארצות+אחד לא ידוע, מסרב

אם פחר "אחר" עבור לשאלה 3.230.1, אחרת עבור לשאלה 3.230.2
 3.230.1.1 <פרט/פרטי> (100 פוזיציות)

3.230.2 מהי? מילון ארצות+אחד לא ידוע, מסרב (שדה empty)

אם פחר "אחר" עבור לשאלה 3.230.2.1 אחרת עבור לשאלה 3.235
 3.230.2.1 <פרט/פרטי> (100 פוזיציות)

3.235 באיזה שנה עברת מבית הוריד להתגורר באופן עצמאי?

לסוקר: אם הנדגם לא עבר למגורים עצמאיים קלוד 999

לסוקר: לא כולל שירות צבאי

לסוקר: אם לא גדל אצל הוריו הכוונה לבית בו גדל.

אם 3.235=לא ידוע, מסרב עבור לשאלה 3.240 אחרת עבור לשאלה 3.250

3.240 באיזה גיל עברת מבית הוריד להתגורר באופן עצמאי?

לסוקר: אם הנדגם לא עבר למגורים עצמאיים קלוד 999

לסוקר: אם לא גדל אצל הוריו הכוונה לבית בו גדל.

לסוקר: לא כולל שירות צבאי

בגיל _____ לא ידוע, מסרב

3.250 האם <אתה מתכוון/את מתכוונת> להמשיך לגור ב>יישוב המגורים<בחמש שנים הקרובות?

- 1. כן
- 2. לא

לא ידוע, מסרב

פרק 4. בריאות ואורח חיים

4.10 כעת אשאל אותך לגבי בריאות ותפקוד.

4.20 מהו מצב בריאותך, בדרך כלל?

1. טוב מאוד
 2. טוב
 3. לא כל כך טוב
 4. בכלל לא טוב
- לא ידוע, מסרב

4.30 האם יש לך בעיה בריאותית או פיזית כלשהי? הכוונה לבעיה הקיימת שישה חודשים או יותר.

- האם יש לך בעיה בריאותית או פיזית כלשהי? הכוונה לבעיה הקיימת שישה חודשים או יותר.
1. כן
 2. לא
- לא ידוע, מסרב

4.40 האם יש לך בעיה בריאותית או פיזית כלשהי? הכוונה לבעיה הקיימת שישה חודשים או יותר.

4.80 האם יש לך בעיה בריאותית או פיזית כלשהי? הכוונה לבעיה הקיימת שישה חודשים או יותר.

4.40 האם בעיה זו מפריעה לך בפעולות יומיומיות?

- האם בעיה זו מפריעה לך בפעולות יומיומיות?
1. מפריעה מאוד
 2. מפריעה
 3. לא כל כך מפריעה
 4. בכלל לא מפריעה
- לא ידוע, מסרב

4.50 האם יש לך קושי ללכת או לעלות במדרגות?

4.80 האם יש לך קושי ללכת או לעלות במדרגות?

4.50 האם יש לך קושי ללכת או לעלות במדרגות?

1. אין קושי
 2. יש קושי מועט
 3. יש קושי רב
 4. לא <יכול/ יכולה> בכלל
- לא ידוע, מסרב

4.60 האם יש לך קושי להתלבש או להתרחץ?

1. אין קושי
 2. יש קושי מועט
 3. יש קושי רב
 4. לא <יכול/ יכולה> בכלל
- לא ידוע, מסרב

4.90 האם יש לך קושי לבצע פעולות ורות במשק הבית? כגון ניקיון, קניות, סידורים מחוץ לבית וכדומה?

1. אין קושי
2. יש קושי מועט
3. יש קושי רב
4. לא <יכול/ יכולה> בכלל
לא ידוע, מסרב

4.80 האם יש לך קושי לזכור או להתרכז?

1. אין קושי
2. יש קושי מועט
3. יש קושי רב
4. לא <יכול/ יכולה> בכלל
לא ידוע, מסרב

4.20.1 האם יש לך קושי לראות? גם כש>אתה מרכיב/ את מרכיבה< משקפיים.

1. אין קושי
2. יש קושי מועט
3. יש קושי רב
4. לא רואה בכלל
לא ידוע, מסרב

4.20.2 האם יש לך קושי לשמוע?

לסוקר: אם הנדגם מרכיב מכשיר שמיעה הכוונה לקושי לשמוע גם כשמרכיב את מכשיר השמיעה.

1. אין קושי
2. יש קושי מועט
3. יש קושי רב
4. לא <שומע/ שומעת> בכלל
לא ידוע, מסרב

4.100 האם נולדו לך ילדים?

לסוקר: יש לכלול ילדים שנולדו חיים, גם אם אינם חיים כיום

האם 4.110

צבוק 5.10

1. כן
2. לא
לא ידוע, מסרב

4.110 כמה ילדים נולדו לך?

לסוקר: יש לכלול ילדים שנולדו חיים גם אם אינם חיים כיום

(טווח 1-30)

לא ידוע, מסרב

4.130 האם יש לך ילדים שלא מתגוררים במשק הבית?

1. כן

2. לא

לא ידוע, מסרב

אם 1=4.130 עבור לשאלה 4.115 אחרת עבור 4.125

אם 1≠4.130 ואם אף הנדסט <= 36 עבור לשאלה 4.125, אחרת, עבור לפק 5

נוסח הנדסט שנואדד לו יאדד 1 (1=4.110)

4.115 באיזו שנה <נולד הילד> שלך? _____ לא ידוע/סירוב

אם 4.155 = לא ידוע/סירוב עבור לשאלה 4.115.1

4.115.1 באיזו גיל <נולד הילד> שלך? _____ לא ידוע/סירוב

נוסח הנדסט שנואדדו לו שני יאדדס ואאלה (1<4.110)

4.115 באיזו שנה <נולד הילד הראשון/ נולדה הילדה הראשונה> שלך? _____ (4 פוגציות)

לסוקר: יש לכלול ילד שנולד חי, גם אם אינו חיים כיום

אם 4.155 = לא ידוע/סירוב עבור לשאלה 4.115.1

אם 1=4.110

4.115.1 <בן/בת> כמה היית כאשר <נולד הילד>? לא ידוע, מסרב (110 אף 15 וצד אף הנדסט)

אם 1<4.110:

<בן/בת> כמה היית כאשר <נולד הילד הראשון/ נולדה הילדה הראשונה> שלך? לא ידוע, מסרב (110 אף 15 וצד אף הנדסט)

4.120 באיזו שנה <נולד הילד האחרון/ נולדה הילדה האחרונה> שלך? _____ (4 פוגציות)

פוגציות

אם 4.120 לא ידוע, מסרב עבור לשאלה 4.120.1, אחרת עבור לשאלה 4.125

4.120.1 <בן/בת> כמה היית כאשר <נולד הילד האחרון/ נולדה הילדה

האחרונה> שלך? _____ לא ידוע, מסרב (110 אף 15 וצד אף הנדסט)

4.125 האם יש לך נכדים?

1. כן הנק בשאלה 4.125.1

2. לא עבור לשאלה 5.10

לא ידוע, מסרב

4.125.1 באיזו שנה נולד הנכד/ה הראשון שלך? _____ (4 פוגציות) לא ידוע, מסרב

אם 4.125.1 = לא ידוע, מסרב עבור לשאלה 4.125.1.1, אחרת עבור לפק 5

4.125.1.1 <בן/בת> כמה היית כאשר נולד הנכד/ה הראשון שלך? _____ (110 אף 35 וצד אף הנדסט)

פרק 5. דת

5.10 כעת אשאל אותך לגבי דת

5.20 האם <אתה / את>:

- צבור לפאלה-5.40
- צבור לפאלה-5.30
- המשק לפאלה-5.20.1
- צבור לפרק 6-6.10
1. <יהודי / יהודיה>
 2. <מוסלמי / מוסלמית>
 3. <נוצרי / נוצריה>
 4. <דרוזי / דרוזית>
 5. אחר
- לא ידוע, מסרב

5.20.1 האם <אתה / את>:

- צבור לפרק 6-6.10
- המשק לפאלה-5.20.2
- צבור לפרק 6-6.10
1. ללא דת, <אתאיסט / אתאיסטית>
 2. דת אחרת
- לא ידוע, מסרב

5.20.2 מהי דתך ?

לא ידוע, מסרב

5.30 האם <אתה / את> רואה את עצמך כ:

- המשק לפאלה 5.30.1
1. <דתי / דתית> מאוד
 2. <דתי / דתית>
 3. לא כל כך <דתי / דתית>
 4. לא <דתי / דתית>
- לא ידוע, מסרב

5.30.1 כשהיית בן/בת 15, האם הבית שבו גדלת היה:

- צבור לפאלה 5.120
1. דתי מאוד
 2. דתי
 3. לא כל כך דתי
 4. לא דתי
- לא ידוע, מסרב

5.40 האם <אתה / את> רואה את עצמך כ:

1. <חרדי / חרדית>
 2. <דתי / דתית>
 3. <מסורתי - דתי / מסורתית-דתית>
 4. <מסורתי / מסורתית> - לא כל כך <דתי / דתית>
 5. לא <דתי, חילוני / דתית, חילונית>
- לא ידוע, מסרב

5.50 כשהיית בן/בת 15, האם הבית שבו גדלת היה:

1. חרדי
 2. דתי
 3. מסורתי, דתי
 4. מסורתי, לא כל כך דתי
 5. לא דתי, חילוני
- לא ידוע, מסרב

5.120 במהלך חיידך, בהשוואה להיום, האם:

1. הפכת להיות יותר <דתי/דתיה>
 2. מידת הדתיות שלך לא השתנתה
 3. הפכת להיות פחות <דתי/דתיה>
- לא ידוע, מסרב

• אט 5.120=1,3 עבור המשק האלה 5.125, אחרת עבור אלה 5.60

5.125 האם <הפכת להיות > יותר (1=5.120) / פחות (3=5.120) <דתי/דתיה> בעשר שנים האחרונות?

1. כן
2. לא

לא ידוע, מסרב

• אט 5.120=1 עבור המשק האלה 5.130, אחרת: עבור f 5.60

5.130 האם <אתה מגדיר/את מגדירה> את עצמך <"חוזר בתשובה"/"חוזרת בתשובה">?

1. כן
2. לא

לא ידוע, מסרב

5.60 במדינת ישראל קיימת התעניינות רבה של חוקרים בהגדרה העצמית של מוצא מבחינה גיאוגרפית, תרבותית ועדתית. כיצד <אתה מגדיר/ את מגדירה> את עצמך מבחינת המוצא שלך? אפשרית הגדרה אחת בלבד.

לסוקר: הקלד 3 אותיות ראשונות של הגדרת המוצא, בחר בהגדרה המתאימה. אם ההגדרה לא מופיעה, קלוד "אחר", לחץ על ה- ורשום את ההגדרה.

lookup הגדרות מוצא- יכיל את כל הארצות המופיעות ב-lookup ארצות (1.120 EretzLeida) וכן את

ההגדרות: יהודי, ישראל, צר, יליד הארץ, אשכנזי, מזרחי, מצרבי, איטלקי, צרתי, אמריקני, ספרדי, צרפתי, מרוקאי, פולני, רוסי, אמריקאי, אוקראיני, צרבי, נוצרי, פלשתינאי, מוסלמי, דרוזי.

• אט 5.60="אחר" עבור אלה 5.60.1

• אחרת: עבור אפרק 6

5.60.1 כיצד <אתה מגדיר/ את מגדירה> את עצמך? _____ (75 פוזיציות)

לא ידוע, מסרב

עבור אפרק 6

פרק 6. כישורים: אימודים, שפות, קורסים, שירות צבאי ורישיון נהיגה

6.10 כעת אשאל אותך על לימודים

נוסח דאברייט יהודיט (1=1.100) אדל 1=5.20

6.20 האם למדת או <אתה לומד / את לומדת> במוסד לימודים כלשהו? כולל ישיבה וקורסים להכשרה מקצועית.

נוסח דאברייט פא יהודיט (1=1.100) אדל 1=5.20 אונשיט (2=1.100)

6.20 האם למדת או <אתה לומד / את לומדת> במוסד לימודים כלשהו? כולל קורסים להכשרה מקצועית.

הנפק דאברייט 6.31

- 1. למדת רק בעבר
- 2. <לומד/ לומדת> כיום, כולל בחופשה

צבור דאברייט 6.71

- 3. לא למדת כלל במוסד לימודים
- לא ידוע, מסרב

טבלת מוסדות לימוד:

נוסח דאברייט דא קאברייט (1=6.20)

6.31 כעת אשאל באילו מוסדות למדת במהלך חיידך.

נוסח דאברייט דא קאברייט (2=6.20)

6.31 כעת אשאל באילו מוסדות למדת ו <אתה לומד / את לומדת > כיום.

6.31.1 האם למדת בבתי ספר: יסודי, חטיבת ביניים, תיכון?

לסוקר: בייט יסודי כולל: חדר, כותאב

בייט תיכון כולל: בייט אקסטירני המכין לבגרות, ישיבה קטנה וישיבה תיכונית

הנפק דאברייט 6.31.2

1. כן

צבור דאברייט 6.31.3

2. לא

לא ידוע, מסרב

6.31.2 כמה שנים למדת בכל בתי הספר: יסודי, חטיבת ביניים, תיכון?

לסוקר: עגל לחצאי שנים

לסוקר: מספר שנים בפועל

(טווח 0.5-90.0)

□□□

6.31.3 האם למדת בבית ספר על תיכוני לא במסלול אקדמי, כגון כיתות יג' ויד', בי"ס לטכנאים והנדסאים, מוסד להכשרת מורים וגננות, בי"ס לאחיות?

- 6.31.4 האם *penkafe* כן
6.31.5 עבור *kafe* לא
לא ידוע, מסרב

6.31.4 כמה שנים למדת בבית ספר על תיכוני?

לסוקר: עגל לחצאי שנים

(טווח 0.5-90.0)

6.31.5 האם למדת במכינה קדם אקדמית או במכינה קדם הנדסאים?

- 6.31.6 האם *penkafe* כן
6.31.7 עבור *kafe* לא
לא ידוע, מסרב

6.31.6 כמה שנים למדת במכינה?

לסוקר: עגל לחצאי שנים

(טווח 0.5-90.0)

6.31.7 האם למדת במוסדות לימוד המעניקים תואר אקדמי?

- 6.31.8 האם *penkafe* כן
6.31.9 עבור *kafe* לא (1=1.100 וגם 1=5.20)
6.31.11 עבור *kafe* לא

6.31.8 כמה שנים למדת במוסדות לימוד המעניקים תואר אקדמי?

לסוקר: מספר שנים בפועל ולא מספר שנים אקדמיות

עגל לחצאי שנים

(טווח 0.5-90.0)

יוצא לארצות יהודים בלבד (1=1.100 וגם 1=5.20):

6.31.9 האם למדת בישיבות, כולל: גבוהה, גדולה, הסדר, כולל?

לסוקר: לא כולל ישיבה קטנה וישיבה תיכונית.

- 6.31.10 האם *penkafe* כן
6.31.11 עבור *kafe* לא
לא ידוע, מסרב

6.31.10 כמה שנים למדת בישיבות?

לסוקר: עגל לחצאי שנים

(טווח 0.5-90.0)

6.31.11 האם למדת בקורסים להכשרה מקצועית, כגון: הנהלת חשבונות, תכנות, נגרות?

6.31.12 האם כן

6.31.13 האם לא }
לא ידוע, מסרב

6.31.12 כמה שנים למדת בקורסים להכשרה מקצועית?

לסוקר: עגל לחצאי שנים

(טווח 0.5-90.0)

6.31.13 האם למדת במוסד לימודים אחר?

לסוקר: אם הנדגם ענה "כן", וודא עם הנדגם שהלימודים אינם לתואר אקדמי, אינם עבור הכשרה מקצועית, ואינם לימודים בבית-ספר על תיכוני (בי"ס על תיכוני = לימודי תעודה, נדרשו 12 שנות לימוד ומשך הלימודים שנה לפחות)

6.31.14 האם כן

6.31.16 האם לא }
לא ידוע, מסרב

6.31.14 מהו שם מוסד הלימודים?

6.31.15 כמה שנים למדת במוסד זה?

לסוקר: עגל לחצאי שנים

(טווח 0.5-90.0)

6.31.16 סה"כ למדת _____ (טווח 0.5-90.0) שנות לימוד?

לסוקר: אם ישנה טעות במספר שנות הלימוד, חזור לשאלות הרלוונטיות ותקן את הטעות. אם הנדגם למד במקביל בשני מוסדות לימוד, יש לחשב את מספר השנים המצטבר.

נוסח nfe רק בצבר
6.40 מהו סוג מוסד הלימודים האחרון בו למדת ?

נוסח nfe כיום
6.40 מהו סוג מוסד הלימודים בו <אתה לומד / את לומדת> ?

1. בית-ספר על תיכוני לא במסלול אקדמי
2. מכינה קדם אקדמית או קדם הנדסאים
3. מוסד לימודים לקראת תואר אקדמי
4. "ישיבה גדולה"- לא כולל ישיבה תיכונית
5. קורסים להכשרה מקצועית
6. <שם מוסד לימודים אחר לפי 6.31.14>
לא ידוע, מסרב

6.50 מהי התעודה או התואר הגבוה ביותר שקיבלת?

- | | | | |
|-----|---|---|------|
| צבא | { | 1. תעודת סיום של בית ספר תיכון (שאינה תעודת בגרות) | 6.71 |
| | | 2. תעודת בגרות | |
| צבא | { | 3. תעודת סיום של בייס על-תיכוני שאינה תעודה אקדמית | 6.60 |
| | | 4. תואר אקדמי ראשון B.A, או תואר מקביל כולל תעודה אקדמית | |
| צבא | { | 5. תואר אקדמי שני M.A, או תואר מקביל (כולל M.D דוקטור ברפואה) | 6.71 |
| | | 6. תואר אקדמי שלישי Ph.D, או תואר מקביל | |
| | { | 7. לא קיבלת אף אחת מהתעודות שצוינו | |
| | | לא ידוע, מסרב | |

שאלות רק נדעמיט ענו בשאלה 6.31.7 אופנות 1-כנ nfe או nfe מוסד אקדמי:

6.60 היכן למדת לתואר או לתעודה האקדמית?

לסוקר: התייחס לתואר הגבוה ביותר

1. בארץ
 2. בחוץ לארץ
- לא ידוע, מסרב

נוסח 1: nfe ענו בשאלה 6.20 nfe כיום (אופנות 2) ונע ענו בשאלה 6.31.7 nfe או nfe מוסד לקראת תואר אקדמי:

6.61 מהו מקצוע הלימודים העיקרי שלמדת או ש <אתה/את> לומד במוסד האקדמי?

לסוקר: הקלד 3 אותיות של מקצוע הלימודים. אם שם מקצוע הלימודים לא מופיע, קלוד "אחר", לחץ על ה- ורשום את שם מקצוע הלימוד.

Lookup מקצועות

נוסח 2: nfe ענו בשאלה 6.20 nfe רק בצבר (אופנות 1) ונע ענו בשאלה 6.31.7 nfe מוסד לקראת תואר אקדמי:

6.61 מהו מקצוע הלימודים העיקרי שלמדת במוסד האקדמי?

לסוקר: הקלד 3 אותיות של מקצוע הלימודים. אם שם מקצוע הלימודים לא מופיע, קלוד "אחר", לחץ על ה- ורשום את שם מקצוע הלימוד.

6.71 לטוקר: סמן באיזו שפה אתה מראיין

1. עברית
2. רוסית
3. ערבית

6.56 כעת אשאל על השכלת הורידך

• *עאלות 6.57-6.56.4 יעאל רק נדעט עלא ער עט אביו באותו מ"ב (לפי טבלת מ"ב).*

• *אחרת- עבוק להוראת תלמיט לפני 6.57.1*

6.56.4 האם אביך למד במוסד לימודים כלשהו?

- | | |
|---------------|-------------------------|
| 1. כן | העסק בעאלה 6.57 |
| 2. לא | עבוק לתלמיט לפני 6.57.1 |
| לא ידוע, מסרב | |

6.57 מהי התעודה או התואר הגבוה ביותר שקיבל אביך בלימודיו?

1. תעודת סיום של בית ספר תיכון (שאינה תעודת בגרות).
 2. תעודת בגרות.
 3. תעודת סיום של בי"ס על-תיכוני שאינה תעודה אקדמית.
 4. תואר אקדמי ראשון B.A, או תואר מקביל כולל תעודה אקדמית.
 5. תואר אקדמי שני M.A, או תואר מקביל (כולל M.D דוקטור ברפואה).
 6. תואר אקדמי שלישי Ph.D, או תואר מקביל.
 7. לא קיבל אף אחת מהתעודות שצוינו.
 8. סיום בית ספר יסודי.
- לא ידוע, מסרב

• *עאלות 6.58-6.57.1 יעאל רק נדעט עלא ער עט אמו באותו מ"ב (לפי טבלת מ"ב):*

6.57.1 האם אמך למדה במוסד לימודים כלשהו?

- | | |
|---------------|------------------|
| 1. כן | העסק בעאלה 6.58 |
| 2. לא | עבוק לעאלה 6.200 |
| לא ידוע, מסרב | |

6.58. מהי התעודה או התואר הגבוה ביותר שקיבלה אמך בלימודיה?

1. תעודת סיום של בית ספר תיכון (שאינה תעודת בגרות).
2. תעודת בגרות.
3. תעודת סיום של ביי"ס על-תיכוני שאינה תעודה אקדמית.
4. תואר אקדמי ראשון B.A, או תואר מקביל כולל תעודה אקדמית.
5. תואר אקדמי שני M.A, או תואר מקביל (כולל M.D דוקטור ברפואה).
6. תואר אקדמי שלישי Ph.D, או תואר מקביל.
7. לא קיבל אף אחת מהתעודות שצוינו.
8. סיום בית ספר יסודי.

נא לציין את התשובה:

6.99 מהי רמת ידיעותיך בשפה העברית?

מספר שאלה	1. טובה מאוד	2. טובה	3. בינונית	4. חלשה	5. לא יודע בכלל
6.100 בדיבור	1	2	3	4	5
6.110 בקריאה	1	2	3	4	5
6.120 בכתיבה	1	2	3	4	5

• אם הנדסת מוסלמי או (נוצרי ולד הראיון נצרכו בערבית) ציבורי 6.210

• כל השאר הנסקף 6.200

6.200 האם שרתת בצה"ל?

ציבורי 6.211
הנסקף 6.210

1. כן
 2. לא
- לא ידוע, מסרב

6.210 האם עשית שירות לאומי?

1. כן
 2. לא
- לא ידוע, מסרב

6.211 לדעתך, באיזו מידה משפיע השירות הצבאי על הסיכוי להתקבל לעבודה?

1. משפיע מאוד
 2. משפיע
 3. לא כל כך משפיע
 4. בכלל לא משפיע
- לא ידוע, מסרב

6.220 האם יש לך רישיון נהיגה?

לסוקר: כולל רישיון למכונית, אופנוע, קטנוע וכדומה.

האם *penakaf* - 6.230

צמור *afark* 7 - 7.10

1. כן
 2. לא
- לא ידוע, מסרב

6.230 כמה פעמים בשבוע <אתה נוהג / את נוהגת> ברכב?

לסוקר: כולל רישיון למכונית, אופנוע, קטנוע וכדומה.
בשבוע רגיל. כמה פעמים הכוונה לכמה ימים בשבוע

1. חמש עד שבע פעמים בשבוע
 2. שלוש עד ארבע פעמים בשבוע
 3. פעם או פעמיים בשבוע
 4. פחות מפעם בשבוע
 5. אף פעם לא
- לא ידוע, מסרב

פרק 7. שימוש במחשב ובאינטרנט

7.10 כעת אשאל על שימוש במחשב ובאינטרנט.

לסוקר:

7.20 האם יש מחשב בביתך? כולל מחשב נייד וטאבלט. לא כולל טלפון נייד.

1. כן - המשק *peka* 7.50
2. לא }
לא ידוע, מסרב

7.50 האם יש חיבור לאינטרנט בביתך?

1. כן
2. לא
- לא ידוע, מסרב

7.140 בשלושת החודשים האחרונים, האם השתמשת במחשב? כולל מחוץ לבית. לא כולל טלפון נייד.

1. כן
2. לא
- לא ידוע, מסרב

7.141 בשלושת החודשים האחרונים, האם השתמשת באינטרנט, כולל דואר אלקטרוני?

1. כן
2. לא
- לא ידוע, מסרב

7.230 בשלושת החודשים האחרונים, האם השתמשת באינטרנט באמצעות הטלפון הנייד?

לסוקר: כולל באמצעות רשת אלחוטית - WiFi

1. כן
2. לא
3. [לא רלוונטי - אין טלפון נייד או אין אפשרות חיבור לאינטרנט]
- לא ידוע, מסרב

• אם השתמש באינטרנט (1=7.141) או השתמש באינטרנט באמצעות הטלפון הנייד (1=7.230) - המשק *peka* 7.240

• כל העקר - עבור *peka* 8.10

7.240 בדרך כלל, כמה פעמים בשבוע <אתה משתמש/את משתמשת> באינטרנט? כולל שימוש באינטרנט לצורך עבודה?

1. כל יום או כמעט כל יום
 2. פעם או פעמיים בשבוע
 3. פחות מפעם בשבוע
- לא ידוע, מסרב

7.160 בשלושת החודשים האחרונים, לאיזה צורך השתמשת באינטרנט?

7.160.1	האם השתמשת באינטרנט לצורך עבודה ?	1. כן	2. לא
7.160.2	האם השתמשת באינטרנט לצורך לימודים ?	1. כן	2. לא
7.160.3	האם השתמשת באינטרנט לצורך חיפוש מידע? כגון: חשבון בנק, חדשות, מוקדי מידע ושירות, היכרויות.	1. כן	2. לא
7.160.4	האם השתמשת באינטרנט לצורך דואר אלקטרוני ?	1. כן	2. לא
7.160.5	האם השתמשת באינטרנט לצורך קבוצות דיון ורשתות חברתיות? כגון: WhatsApp, צ'טים, פורומים, פייסבוק, סקייפ, טוויטר	1. כן	2. לא
7.160.6	האם השתמשת באינטרנט לצורך משחקים ברשת או הורדת משחקים?	1. כן	2. לא
7.160.7	האם השתמשת באינטרנט לצורך פעולות בנקאיות ותשלום חשבונות? כגון: גז, חשמל וטלפון.	1. כן	2. לא
7.160.8	האם השתמשת באינטרנט לצורך צפייה או הורדה של קבצים ? כגון: תמונות, מוזיקה, סרטים?	1. כן	2. לא
7.160.9	האם השתמשת באינטרנט לצורך קניית מוצרים או שירותים? כגון: מוצרי חשמל, נופש, כרטיסי טיסה, כרטיסים לאירועי תרבות וספורט.	1. כן	2. לא
7.160.10	האם השתמשת באינטרנט לצורך קבלת שירותים ממשלתיים ממשרדי ממשלה באמצעות האינטרנט, כגון: הורדה או מילוי טפסים, קבלת אישורים ותעודות?	1. כן	2. לא
7.160.11	האם השתמשת באינטרנט לצורך שיחות טלפון או וידאו, כגון: סקייפ או שיחת ועידה בוידאו	1. כן	2. לא
7.160.12	האם השתמשת באינטרנט לצורך חיפוש מידע בנושא בריאות?	1. כן	2. לא

פרק 8. תעסוקה

8.10 כעת אשאל לגבי פעילות ותעסוקה

נדמיט עגנו fea שרתו כזה"ל 6.200 לא יאלו אונות 2, 3

8.30 האם עבדת בשבוע שעבר?

לסוקר: השבוע שהסתיים בשבוע שעבר.

לא כולל עבודת עקרת בית בביתה ועבודה בהתנדבות.

התנדבות בשירות לאומי נחשבת כעבודה אזרחית.

8.wp.60 צבור לתזרים לפני

1. כן, עבדת בשבוע שעבר
 2. היית בשירות קבע בצה"ל
 3. היית בשירות חובה בצה"ל
 4. לא עבדת בשבוע שעבר
- לא ידוע, מסרב

8.40 המפקה

8.40 האם יש לך עבודה ממנה נעדרת בשבוע שעבר?

לסוקר: כולל עסק

לסוקר: מורים בשנת שבתון ייחשבו לנעדרים ממקום עבודתם.

8.wp.60 צבור לתזרים לפני

1. כן

8.50 המפקה

2. לא

8.wp.60 צבור לתזרים לפני

3. [הובטחה עבודה תוך 30 יום]

המפקה

לא ידוע, מסרב

8.50

8.50 האם חיפשת עבודה באופן פעיל בארבעת השבועות שעברו?

8.630 צבור לתזרים לפני

1. כן

8.np.750 צבור לתזרים לפני

2. לא

8.630 צבור לתזרים לפני

לא ידוע, מסרב

8.630 אם היו מציעים לך עבודה מתאימה, האם היית יכול / יכולה > להתחיל לעבוד בשבוע שעבר?

8.lp.600.1 צבור לתזרים לפני

1. כן

8.640 המפקה

2. לא

8.lp.600.1 צבור לתזרים לפני

לא ידוע, מסרב

8.640 מהי הסיבה העיקרית שבגללה לא יכולת להתחיל לעבוד בשבוע שעבר?

8.wp.60 צבור לתזרים לפני

1. למדת
 2. היית חולה
 3. היית במילואים
 4. לא היה סידור לילדים
 5. סיבה אחרת
- לא ידוע, מסרב

8.640.1 המפקה

8.lp.600.1 צבור לתזרים לפני

8.640.1 מהי הסיבה? _____ לא ידוע, מסרב

- אט עבד קסוץ עעבר (1 = 8.30) אן נערד מעבודתו קסוץ עעבר (1 = 8.40) עבד לעאלה 8.wp.60 (צמ' 22)
- אט מערת קקבץ (2 = 8.30) עבד לעאלה 8.wp.230 (צמ' 32)
- אט חויל חובה (3 = 8.30) עבד לעאלה 8.wp.240.2 (צמ' 32)
- אט הובטחה עבודה תוך 30 יום (3 = 8.40) עבד לעאלה עבודה ב-10 שנים אחרונות (צמ' 44)
- אט חיכע עבודה ב-4 השבועות האחרונים (1 = 8.50) עבד לעאלה 8.lp.600.1 (צמ' 44)
- אט לא שייק לכוח העבודה (2 = 8.50) עבד לעאלה 8.np.750 (צמ' 55)
- אט לא יכול להתחיל לעבוד שבוע הבא בעליל: אימודיט, לא היה סידור לילדים או סיבה אחרת עבד לעאלה לא שייק לכוח העבודה: 10 שנים אחרונות (צמ' 55)
- אט לא יכול להתחיל לעבוד (8.640) עבד לעאלה 8.lp.600.1 (צמ' 44)

עובד: מצב נוכחי

8.wp.60 בכמה מקומות עבודה <אתה עובד / את עובדת?>

_____ (טווח 1-9)

לא ידוע, מסרב

אט זיל מתחת ל-30 עבד לעאלה 8.wp.70

אט זיל 30 ומעלה עבד לעאלה 8.wp.70.1

8.lt.70.1 כעת אשאל על כל המקומות בהם עבדת בארץ, בעשר השנים האחרונות משנת 2008 ועד היום.

8.wp.70 כעת אשאל פרטים על מקום עבודתך העיקרי

נוסח מקום נוכחי

8.wp.80 מהו שם מקום העבודה הנוכחי? _____

לא ידוע, מסרב

נוסח למקומות עבודה קודמים:

8.wp.80 מה היה שם מקום עבודתך הקודם, לפני <שם מקום העבודה האחרון בטבלה> בו עבדת 6 חודשים

לפחות?

_____ (75 פוזיציות)

לא ידוע, מסרב

עאלה לעבד מקומות עבודה קודמים בלעד

8.wp.81 באיזו שנה ובאיזה חודש סיימת לעבוד ב <שם מקום עבודה מ-8.wp.80?>

_____ שנה (טווח 1890-2100, לא ניתן לסמן לא ידוע, מסרב)

הערה לסוקר: שים לב- חובה לציין שנה, ואם המשיב לא זוכר בדיוק יש לציין בערך. לא ניתן לסמן לא ידוע/סירוב.

8.wp.81.1 חודש _____ (טווח 1-12) לא ידוע, מסרב

82.wp.8 באיזו שנה ובאיזה חודש התחלת לעבוד ב <שם מקום עבודה מ-80.wp.8> ?
שנה _____ (טווח 1890-2100, לא ניתן לסמן לא ידוע, מסרב)
הערה לסוקר: שים לב- חובה לציין שנה, ואם המשיב לא זוכר בדיוק יש לציין בערך. לא ניתן לסמן לא ידוע/
סירוב.

82.1.wp.8 חודש _____ (טווח 1-12)

לא ידוע, מסרב
הערה לסוקר: שים לב- חובה לציין חודש, ואם המשיב לא זוכר בדיוק יש לציין בערך. לא ניתן לסמן לא ידוע/
סירוב.

אט 82.1.wp.8 = ידוע עבור אלה 82.2.WP.8 אחרת עבור אלה 8.wp.440.1

82.2.wp.8 האם ב- <שם מקום העבודה> עבדת יותר מ-6 חודשים או פחות מ-6 חודשים?

1. עבדתי יותר מ-6 חודשים

2. עבדתי פחות מ-6 חודשים

נוסח למקום עבודה נוכחי

8.wp.440.1 מה המקצוע, התפקיד שלך? כגון <סוכן/סוכנת> ביטוח, <מעצב/מעצבת> שיער או מורה בבית ספר תיכון.

לסוקר: הקלד 3 אותיות ראשונות של המקצוע, בחר במקצוע המתאים. אם שם מקצוע לא מופיע, קלוד
"אחר", ורשום את שם מקצוע.

_____ (בחירה באמצעות lookup מקצועות עבודה + "אחר"), לא ידוע, מסרב

• אט "אחר" הפק אלה 8.wt.440.1.1, אחרת עבור אלה 8.wp.150

נוסח למקום עבודה קודם

8.wp.440.1 מה היה המקצוע, התפקיד שלך? כגון <סוכן/סוכנת> ביטוח, <מעצב/מעצבת> שיער או מורה בבית ספר

תיכון.

לסוקר: הקלד 3 אותיות ראשונות של המקצוע, בחר במקצוע המתאים. אם שם מקצוע לא מופיע, קלוד
"אחר", ורשום את שם מקצוע.

_____ (בחירה באמצעות lookup מקצועות עבודה + "אחר"), לא ידוע, מסרב

• אט "אחר" הפק אלה 8.wt.440.1.1, אחרת עבור אלה 8.wp.150

נוסח למקום עבודה נוכחי

8.wp.440.1.1 מהו המקצוע, התפקיד שלך? _____ (75 פוזיציות) לא ידוע, מסרב

נוסח למקום עבודה קודם

8.wp.440.1.1 מה היה המקצוע, התפקיד שלך? _____ (75 פוזיציות) לא ידוע, מסרב

• אט מקום עבודה פליסי ומצפה (ערה פליסי ומצפה) עבור למקום עבודה הבא בטבלת מקומות
עבודה.

• אחרת - עבור אלה 8.wp.150

8.wp.150 במקום עבודה זה, האם <את/אתה>:

נוסח למקום עבודה קודם:

8.wp.150 במקום עבודה זה, האם היית :

1. <שכיר / שכירה>
2. <עצמאי: בעל עסק או מקבל תשלום מלקוחות/ עצמאית: בעלת עסק או מקבלת תשלום מלקוחות >
3. < מנהל / מנהלת > חברה בע"מ בבעלותך או בשליטתך (לפחות 51% שליטה)
4. <חבר / חברת> קואופרטיב
5. <חבר / חברת> קיבוץ
6. <בן / בת> משפחה <העובד / העובדת> ללא תשלום
לא ידוע, מסרב

- אט ג'יל מתחת ל-30 עבור ללא 8.wp.90.
- אט ג'יל 30 ומעלה וצמאי או מנהל חברה בע"מ (8.wp.150=2,3) - המשק 8.wp.150.1
- כל השאר: לאי שיש פצר של חצי שנה ויותר בין עבודה לעבודה, עבור ללא 8.20. חישוב הפצר (8.wp.81, 8.wp.81.1) - (8.wp.82, 8.wp.82.1) = 6 חודשים אחרת (כמספר הפצרים)
- אחרת עבור לעבודה הבאה בטבלת עבודות

8.wp.150.1 האם <אתה מעסיק/ את מעסיקה> שכירים?

נוסח למקומות עבודה קודמים

8.wp.150.1 האם העסקת שכירים?

1. כן
 2. לא
- לא ידוע, מסרב

- לאי שיש פצר של חצי שנה ויותר בין עבודה לעבודה - עבור ללא 8.20.
- אחרת - עבור לעבודה הבאה בטבלת עבודות.

8.20 מתאריך <חודש ושנה עבודה 1> ועד <שם חודש ושנה עבודה 2>, מה מבין האפשרויות הבאות מתאר את

פעילותך העיקרית?

1. חיפוש עבודה
2. למדת
3. עבודה זמנית במשך פחות מחצי שנה
4. טיפול בבית או בבני המשפחה
5. חופשת לידה
6. הפסקת עבודה בגלל בעיה בריאותית או פיזית
7. פעילות התנדבותית
8. טיול בחו"ל
9. פעילות פנאי ותחביבים
10. שירות צבאי
11. פנסיה
12. אחר

לא ידוע, מסרב

- אט 8.20=13 צבור *לעאלה* 8.20.1
- אט 8.20≠13 צבור *לעאלה* האאה בטבלת צבורות

8.20.1 מה היתה פעילותך העיקרית? _____ (75 פוזיציות)

לא ידוע, מסרב

8.wp.80-8.wp.150.1 צבור *לעאלה* האאה בטבלת צבורות

אט מספר הצבורות=1 צבור *לעאלה* 8.wp.151 אחרת צבור *לעאלה* אחרי' 8.wp.151

8.wp.151 עתה אציג לך את טבלת מקומות העבודה כדי לוודא את נכונות הפרטים.

לסוקר: הצג לנדגם את טבלת מקומות העבודה, וודא שהטבלה נכונה ומלאה. חשוב במיוחד לוודא שבשורה הראשונה:

מופיעה עבודה נוכחית, ובשורה השנייה מופיעה העבודה הקודמת. אם ישנה טעות- חזור ותקן.

לאחר מכן-

- אט מקום צבורה *לעאלה* (ערה *לעאלה* ומצפה) צבור:

○ אט שכיר או חבר קואופרטיב או לא ידוע / מסרב *לעאלה* - 8.wp.160

○ כל השאר צבור *לעאלה* - 8.wp.170

- אחרת צבור *לעאלה* 8.wp.83

8.wp.83 כעת אשאל פרטים על עבודתך ב > שם מקום עבודה אחרון < .

8.wp.90 מהי הפעילות העיקרית של > שם מקום העבודה משאלה 8.wp.80.8 <? כגון: ייצור, תיקון, מכירה

סיטונית, מכירה קמעונית

_____ לא ידוע, מסרב

8.wp.100 באיזה אגף או מחלקה > אתה עובד / את עובדת? < _____

לא ידוע, מסרב

8.wp.110 מהי פעולתו העיקרית של האגף או המחלקה בה > אתה עובד / את עובדת? < _____

לא ידוע, מסרב

8.wp.120 איזו עבודה > אתה / את < עושה בעיקר במקום עבודה זה? כגון: <פקיד / פקידת> רישוי, <טכנאי /

טכנאית> טלפון _____

לא ידוע, מסרב

8.wp.130 <תאר / תארי> את הפעולות העיקריות >שאתה / שאת < עושה במקום עבודה זה, כגון: טיפול

ברשיונות

יבוא, תיקון מכשירי טלפון _____

לא ידוע, מסרב

8.wp.140 מהו תואר המשרה שלך במקום עבודה זה? (אם יש) _____

לא ידוע, מסרב

8.wp.145-8.wp.145.1 *לעאלה* *לעאלה* *לעאלה*

8.wp.145 האם במקום עבודה > שם מקום העבודה < יש לך סמכויות ניהוליות? הכוונה ליכולת לקדם או לפטר אנשים.

- | | | |
|------------|-----------|---------------|
| 8.wp.145.1 | הנפק האלה | 1. כן |
| | | 2. לא |
| 8.wp.150 | צבור האלה | לא ידוע, מסרב |

8.wp.145.1 האם <אתה/את> <מנהל/מנהלת>:

1. עובדים
 2. מנהלים
 3. עובדים ומנהלים
- לא ידוע, מסרב
- 8.wp.160 אט שכיר או חבר קואופרטיב או לא ידוע / מסרב הנפק האלה -
 - 8.wp.170 כל השאר צבור האלה -

8.wp.160 האם <אתה מקבל / את מקבלת> את שכרך ?

1. ממקום העבודה 8.wp.170 צבור האלה -
 2. מחברת כוח אדם 8.wp.170 צבור האלה -
 3. אחר 8.wp.160.1 הנפק האלה -
- לא ידוע, מסרב 8.wp.170 צבור האלה -

8.wp.160.1 ממי <אתה מקבל / את מקבלת> את שכרך? _____

לא ידוע/ מסרב

8.wp.170 בדרך כלל, כמה שעות בשבוע <אתה עובד / את עובדת> כולל שעות נוספות > ב> שם מקום העבודה / <

במקום העבודה (העיקרי) < ? (למורים ולאמנים – כולל גם שעות הכנה)
לסוקר: אם עובד מספר שעות לא קבוע הקלד 98

(טווח 1-97)

_____ לא ידוע, מסרב

- 8.wp.180 אט צובד ביותר ממקום צבודה אחד הנפק האלה -
- 8.wp.190 כל השאר - צבור האלה סה"כ שעות לפני

8.wp.180 בדרך כלל, כמה שעות בשבוע <אתה עובד / את עובדת> כולל שעות נוספות בכל מקומות העבודה, כולל >

ב > שם מקום העבודה < / במקום העבודה העיקרי < (למורים ולאמנים – כולל גם שעות הכנה)
לסוקר: אם עובד מספר שעות לא קבוע הקלד 98

(טווח 1-97)

_____ לא ידוע, מסרב

- אט מספר שעות העבודה השבועיות אינו ברור (8.198/א ידוע/מסרה) המשק f 8.wp.190
- אט צוקד פחות מ-35 שעות שבועיות וטמ צוקד במקום אחר (8.wp.50 = 1) וטמ שכיר אה חקר קואופרטיב צוקד f- 8.wp.200
- אט צוקד פחות מ-35 שעות שבועיות צוקד f- 8.wp.210
- אט צוקד 35 שעות אה יותר צוקד f- 8.wp.230

8.wp.190 בדרך כלל, האם <אתה עובד / את עובדת > שלושים וחמש שעות או יותר בשבוע?

1. כן

2. לא

לא ידוע, מסרב

- אט צוקד בד"כ פחות מ-35 שעות שבועיות (8.wp.190 = 2) וטמ צוקד במקום אחר (8.wp.50 = 1) וטמ שכיר אה חקר קואופרטיב (8.wp.150 = 1,4) המשק f- 8.wp.200
- אט צוקד בד"כ פחות מ-35 שעות שבועיות (8.wp.190 = 2) צוקד f- 8.wp.210
- אט צוקד בד"כ 35 שעות שבועיות אה יותר (8.wp.190 = 1) צוקד f- 8.wp.230

8.wp.200 האם עבודתך נחשבת למשרה מלאה?

1. כן צוקד f-אכה- 8.wp.230

2. לא צוקד f-אכה- 8.wp.210

לא ידוע, מסרב

סדרת שאלות 8.wp.210.10 - 8.wp.210 תוצאת צל מסק אחר

8.wp.210 מה הסיבות לכך <שאתה עובד / שאת עובדת > פחות משלושים וחמש שעות בשבוע ?		
2-לא	1-כן	נוסח f-שכיריט וחכרי קואופרטיב (8.wp.150=1,4) 8.wp.210.1 חיפשת עבודה במשרה מלאה אך לא מצאת נוסח f-צמאיט ומנהלי חכרות (8.wp.150=2,3) 8.wp.210.1 אין לך מספיק לקוחות או עסקאות
2-לא	1-כן	8.wp.210.3 בעבודה מסוג זה בדרך כלל עובדים פחות משלושים וחמש שעות בשבוע
2-לא	1-כן	8.wp.210.4 לא <יכול / יכולה> לעבוד יותר מסיבות של מחלה, מום, נכות וכדומה
2-לא	1-כן	8.wp.210.5 בפנסיה או גיל גבוה
2-לא	1-כן	8.wp.210.6 <מטפל / מטפלת> בילדים, בבן משפחה או במשק הבית
2-לא	1-כן	8.wp.210.7 <לומד / לומדת>
2-לא	1-כן	8.wp.210.8 לא <מעוניין / מעוניינת> לעבוד יותר משלושים וחמש שעות בשבוע
2-לא	1-כן	8.wp.210.9 סיבה אחרת

→ המשק f- 8.wp.201.10

8.wp. 210.10 מהי הסיבה? _____ לא ידוע, מסרב

- אט הסדרה 8.210.1-210.9 יש 1-0 מקריט *fe תשובות "כן"* עבור *f* 8.wp.230
- כף השאר הנפק *f* 8.wp.220

8.wp.220 מבין הסיבות שצינת, מהי הסיבה העיקרית שבגללה <אתה/את> עובד פחות משלושים וחמש שעות בשבוע?

1-10 אופנויות זהות לנוסח הטקסטים בסדרה 8.wp.210.1-8.wp.210.10

על המסק יוצט רק הסיבות עליהן צנה "כן" בסדרה 8.wp.210.1-8.wp.210.10

- שכיריט, עצמאיט, בעלי חברה או חברי קואופרטיט (8.wp.150=1,2,3,4) הצובדיט 6 חודשיט או יותר בעבודה נוכחית (כלומר תאריק פקידה- תאריק תחילת עבודה) 6 כלומר עבור *f* 8.wp.221.

1. אט שכיר או חבר קואופרטיט (8.wp.150=1,4)

2. אט עצמאי או מנהל בחברה בעצלותו *fe* מעסיק שכיריט (8.wp.150=2,3),

(8.wp.150.1=2

3. אט עצמאי או מנהל בחברה בעצלותו מעסיק שכיריט (8.wp.150=2,3),

(8.wp.150.1=1

- כף השאר- עבור *f* 8.wp.230

קידום בעבודה הנוכחית

8.wp.221 בשאלות הבאות אשאל על תחומים שונים, שיייתכן שחלו בהם שינויים במהלך הזמן בו <אתה/את> עובד ב <שם מקום עבודה נוכחי>. ההשוואה היא בין התקופה שבה התחלת לעבוד ב <שם מקום עבודה נוכחי> לבין התקופה הנוכחית ב <שם מקום עבודה נוכחי>.

למי שצובד מעל עשר שניט

בשאלות הבאות אשאל על תחומים שונים, שיייתכן שחלו בהם שינויים במהלך הזמן שבו <אתה/את> עובד ב <שם מקום עבודה נוכחי>. ההשוואה היא בין התקופה של עשר השנים האחרונות לבין התקופה הנוכחית ב <שם מקום עבודה נוכחי>.

- אט ניהל צובדיט (1=8.wp.145) - הנפק *fe* 8.wp.222.1

- אט לא ניהל צובדיט (1≠8.wp.145) ודט שכיר (8.wp.150=1,4) - עבור *fe* 8.wp.223

- אט לא העסיק צובדיט (1≠8.wp.145) ודט עצמאי - עבור *fe* 8.wp.224

נוסח *fe* שכיריט:

8.wp.822.1 האם מספר העובדים שאתה מנהל:

לסוקר: ההשוואה היא בין התקופה שבה התחיל לעבוד ב <שם מקום עבודה נוכחי> לבין התקופה הנוכחית ב <שם מקום עבודה נוכחי>

למי שצריך יותר מצטרף:

לסוקר: ההשוואה היא בין התקופה של עשר השנים האחרונות לבין התקופה הנוכחית ב <שם מקום עבודה נוכחי>
נוסח צטרף נאיט:

8.wp.822.1 האם מספר העובדים שאתה מעסיק:

1. גדל

2. פחת

3. לא השתנה

לא ידוע, מסרב

• אם שכיר המשק כאלה 8.wp.223

• אם צטרף נאיט צטרף 8.wp.224

8.wp.223 כעת אשאל על סמכות בקבלת החלטות, כגון: גיוס עובדים, שינויים בתהליך או מסגרת תקציבית.
האם:

לסוקר: ההשוואה היא בין התקופה שבה התחיל לעבוד ב <שם מקום עבודה נוכחי> לבין התקופה הנוכחית ב <שם מקום עבודה נוכחי>

למי שצריך יותר מצטרף:

לסוקר: ההשוואה היא בין התקופה של עשר השנים האחרונות לבין התקופה הנוכחית ב <שם מקום עבודה נוכחי>

1. יש לך יותר סמכויות בקבלת החלטות

2. יש לך פחות סמכויות בקבלת החלטות

3. אין שינוי

4. התפקיד שלי לא כולל קבלת החלטות]

לא ידוע, מסרב

8.wp.224 כעת אשאל על שעות העבודה. האם מאז שהתחלת לעבוד ב <שם מקום העבודה> ועד היום?

לסוקר: ההשוואה היא בין התקופה שבה התחיל לעבוד ב <שם מקום עבודה נוכחי> לבין התקופה הנוכחית ב <שם מקום עבודה נוכחי>

למי שצריך יותר מצטרף:

לסוקר: ההשוואה היא בין התקופה של עשר השנים האחרונות לבין התקופה הנוכחית ב <שם מקום עבודה נוכחי>

1. אתה עובד יותר שעות

2. אתה עובד פחות שעות

3. מספר שעות העבודה שלך לא השתנה

לא ידוע, מסרב

• אם שכיר המשק כאלה 8.wp.225

• אם צטרף נאיט צטרף 8.wp.225.1

8.wp.225 כעת אשאל על שכר. האם חל שינוי בשכר שאתה מקבל? הכוונה לשכר ברוטו, לא כולל תוספות חד פעמיות:

לסוקר: ההשוואה היא בין התקופה שבה התחיל לעבוד ב <שם מקום עבודה נוכחי> לבין התקופה הנוכחית ב <שם מקום עבודה נוכחי>

למי שצריך יותר מצטרף:

לסוקר: ההשוואה היא בין התקופה של עשר השנים האחרונות לבין התקופה הנוכחית ב <שם מקום עבודה נוכחי>

לסוקר: יש להתייחס לשכר הכולל בסוף החודש.

1. השכר עלה 8.wp.226 *צבוק אלה*
2. השכר ירד
3. השכר לא השתנה 8.wp.227 *צבוק אלה*
- לא ידוע, מסרב

8.wp.225.1 **קעת אשאל על פדיון. לאורך התקופה בה אתה עובד ב <שם מקום עבודה נוכחי>, האם חל שינוי בפדיון שלך?**

1. הפדיון עלה
2. הפדיון ירד 8.wp.227.1 *צבוק אלה*
3. הפדיון לא השתנה
- לא ידוע, מסרב

8.wp.226 עליה בשכר יכולה לנבוע מגורמים שונים. אקרא לך רשימת סיבות- <ענה/ עני> לגבי כל אחת מהן האם שכרך עלה כתוצאה מכך.

8.wp.226.1	שכרך עלה בשל תוספת יוקר או הסכמי שכר או העלאת שכר המינימום	1- כן	2- לא
8.wp.226.2	(שכרך עלה בשל) שינוי בתפקיד או בדרגה	1- כן	2- לא
8.wp.226.3	(שכרך עלה בשל) תוספת ותק	1- כן	2- לא
8.wp.226.4	(שכרך עלה בשל) הערכה תקופתית, דיוני שכר או שינוי חוזה/ תנאי העסקה	1- כן	2- לא
8.wp.226.5	(שכרך עלה בשל) לימודים או הכשרה, כולל גמול השתלמות	1- כן	2- לא
8.wp.226.6	<i>ייאל רק מי עובד יותר שעות (8.wp.224=1) ו/או שכי (8.wp.150=1)</i> (שכרך עלה בשל) עליה בהיקף המשרה	1- כן	2- לא
8.wp.226.7	(שכרך עלה בשל) סיבה אחרת	1- כן הענה - 8.wp.226.20	2- לא

8.wp.226.20 מה הסיבה? _____ (75 פוזיציות)

לא ידוע, מסרב

8.wp.227 האם חל קידום במעמדך או בתפקידך מאז שהתחלת לעבוד ב <שם מקום העבודה> ועד היום?

לסוקר: ההשוואה היא בין התקופה שבה התחיל לעבוד ב <שם מקום עבודה נוכחי> לבין התקופה הנוכחית ב <שם מקום עבודה נוכחי>
לאי עובד יותר מצטרף שנים:

לסוקר: ההשוואה היא בין התקופה של עשר השנים האחרונות לבין התקופה הנוכחית ב <שם מקום עבודה נוכחי>

1. כן, חל קידום-צבוק אלה 8.wp.228
2. לא חל קידום 8.wp.229 *צבוק אלה*
3. חלה הרעה
- לא ידוע, מסרב

8.wp.227.1 לאורך התקופה בה אתה עובד ב < שם מקום עבודה נוכחי >, האם חל שינוי בהיקף העסקים,

לדוגמה: שינוי במספר לקוחות, מספר מועסקים, מספר סניפים וכדומה?

1. היקף העסקים גדל צבור *alef* 8.wp.228.1

2. היקף העסקים הצטמצם

3. לא חל שינוי בהיקף העסקים צבור *alef* 8.wp.229.1

לא ידוע, מסרב

8.wp.228 באופן כללי, האם < אתה / את > מרוצה מקידומך ב < שם מקום העבודה הנוכחי >?

1. כן

2. לא

צבור *alef* 8.wp.229

לא ידוע, מסרב

8.wp.228.1 באופן כללי, האם < אתה / את > מרוצה מהצמיחה בהיקף העסקים ?

1. כן

2. לא

צבור *alef* 8.wp.229.1

לא ידוע, מסרב

8.wp.229 בתקופה הקרובה, האם < אתה / את > צופה קידום או שיפור במעמדך בעבודה ?

1. כן

2. לא

צבור *alef* 8.wp.230

לא ידוע, מסרב

8.wp.229.1 בתקופה הקרובה, האם < אתה / את > צופה התקדמות או התפתחות של העסק

שלך ?

1. כן

2. לא

לא ידוע, מסרב

נוסח *alef* שצובד או נצדד מצבדנו

8.wp.230 באופן כללי, האם < אתה / את > מרוצה מעבודתך ב < שם מקום העבודה - 8.wp.80 > / במקום

העבודה הנוכחי (העיקרי) ?

נוסח *alef* שצבת קבע

8.wp.230 באופן כללי, האם < אתה / את > מרוצה מעבודתך בשירות קבע ?

1. מרוצה מאוד

2. מרוצה

3. לא כל כך מרוצה

4. בכלל לא מרוצה

לא ידוע, מסרב

8.wp.231 אט משרת בקבוצת המשק בשאלה

שאלו רק נדגמים שלמדו בבית ספר על תכונות או באוסף אקדמי - שאלות 6.31.3, 6.31.5

נוסח לא מסר את שם מקום עבודתו ב- 8.wp.80

8.wp.231 האם עבודתך ב > שם מקום העבודה- 8.wp.80 < קשורה לתחום לימודיך האקדמיים או העל תיכוניים?

נוסח לא מסר את שם מקום עבודתו, למשרתים בקבוצה, ולחילופין בשירות חובה

8.wp.231 האם עבודתך במקום העבודה הנוכחי (העיקרי) קשורה לתחום לימודיך האקדמיים או העל תיכוניים?

1. כן, במידה רבה
2. כן, במידה מסוימת
3. לא כל כך
4. בכלל לא
5. [אין תחום לימודים]

- נדגם שמקום העבודה שלו קשור לתחום לימודיו - עבור שאלה 8.wp.233
- נדגם שמקום העבודה לא קשור לתחום לימודיו (8.wp.231 = 1/3, 1/4, 5) וכך שאר הנדגמים שלא הציגו שאלה 8.wp.231, כולל משרתים בקבוצה וחילופין בשירות חובה - המשק ב 8.wp.232
- נדגם שצנה כי מקום עבודתו קשור לתחום לימודיו (8.wp.231 = 1, 2) עבור לתנאים אחרים 8.wp.232.

8.wp.232 באיזו מסגרת למדת את העבודה אותה <אתה/את> עושה במקום עבודה זה? לסוקר: אם למד ביותר ממסגרת אחת, יש לבחור את מסגרת הלימוד העיקרית

1. במקום העבודה, נוכחי או קודם
2. בקורס שאינו במסגרת מקום העבודה
3. לימוד עצמי, כגון: מאינטרנט או ספרים
4. במסגרת בית ספר תיכון או צבא

- אט משרת בצבא קבוצה או חילופין בשירות חובה עבור שאלה 8.wp.240.2
- כל שאר המשק ב- 8.wp.240

נוסח לצמד במקום עבודה אחד

8.wp.240 באיזה ישוב <אתה עובד / את עובדת>?

נוסח לצמד במספר מקומות עבודה

8.wp.240 באיזה ישוב <אתה עובד / את עובדת>? <התייחס / התייחסי> <לעבודתך ב > שם מקום העבודה- 8.wp.80

< / למקום עבודתך העיקרי? >

1. ב > שם הישוב בו מתגורר < עבור >

		8.wp.240.2
	}	2. בישוב אחר
		8.wp.240. 1
		3. בישובים שונים
		4. [בחו"ל]
8.wp.270	צבור אהוראת תלריט לפני	לא ידוע, מסרב
8.wp.270	צבור -f	

נוסח ראשון: אאאאאא 2

8.wp.240.1 מהו שם הישוב בו <אתה עובד / את עובדת> ?
(בחירה באמצעות lookup ישובים)

נוסח שני: אאאאאא 3

8.wp.240.1 מהו שם הישוב בו <אתה/את> עובד בעיקר?
לסוקר: אם הנדגם עובד במספר ישובים קלוד "מספר ישובים"

8.wp.240.2 איך אתה מגיע למקום העבודה ברוב ימות השבוע?

לסוקר: אמצעי הגעה עיקרי.

אמצעי ההגעה העיקרי = האמצעי שבאמצעותו נעשה המרחק הרב ביותר.

יש לבחור ב"רגל" רק אם ההליכה ברגל נמשכת יותר מ-15 דקות.

לסוקר: הצג למראיין את החוברת בעמוד 8

8.wp.250-f המשך

1. ברכב פרטי או מסחרי, כולל אופנוע וכדומה
2. באוטובוס ציבורי או במונית שירות
3. ברכבת
4. בהסעה מאורגנת על ידי מקום העבודה
5. באופניים
6. ברגל
7. אחר
8. עובד מהבית

8.wp.270 - צבור אהוראת תלריט לפני

8.wp.250 בדרך כלל, כמה זמן לוקח לך להגיע ל <שם מקום העבודה> / למקום עבודתך (העיקרי)?

- | | | |
|----------|------------------------|---|
| 8.wp.270 | צבור אהוראת תלריט לפני | 1. פחות מרבע שעה (עד 14 דקות) |
| | | 2. רבע שעה עד חצי שעה (15 – 29 דקות) |
| | | 3. חצי שעה עד שלושת רבעי שעה (30 – 44 דקות) |
| 8.wp.260 | המשך -f | 4. שלושת רבעי שעה עד שעה (45 – 59 דקות) |
| | | 5. שעה עד שעה וחצי (60-89 דקות) |
| | | 6. שעה וחצי או יותר (90 דקות או יותר) |
| | | 7. [זמן לא קבוע] |
| | | לא ידוע, מסרב |

לסוקר: אם ישנה טעות במספר שנות העבודה, חזור לשאלות הרלוונטיות ותקן את הטעות.

1. כן

2. לא

לא ידוע, מסרב

צבור f - 8.wp.320

נוסח לחיילי קבע

8.wp.290 כמה שנים <אתה עובד / את עובדת> > ב <שם מקום העבודה / במקום העבודה הנוכחי (העיקרי) /

בשירות קבע?

לסוקר: רשום מספר שנים מלאות ואחר כך מספר חודשים

אם עובד פחות משנה- רשום 0

מספר שנים מלאות:

□□ (טווח 0-60)

לא ידוע, מסרב

8.wp.290.1 לסוקר: אם ציין מספר שנים מלאות בלבד- רשום 0

מספר חודשים:

□□ (טווח 0-11)

- את חבר קיבוץ או בן משפחה ללא תשלום (8.wp.150=5,6) צבור להקדמה 8.we.520
- כל השאר צבור f - 8.wp.320

נוסח לצובד במקום אחד ולאנשי צבא קבע

8.wp.320 האם <אתה / את> מרוצה מהכנסותיך מעבודתך?

נוסח לצובד ביותר ממקום אחד

8.wp.320 האם <אתה / את> מרוצה מהכנסותיך מכל מקומות העבודה?

1. מרוצה מאוד

2. מרוצה

3. לא כל כך מרוצה

4. בכלל לא מרוצה

לא ידוע, מסרב

- את משרת בקבע המשק בשאלה 8.wp.800.
 - את עצמאי או מנהל חברה בע"מ או חבר קיבוץ, בן משפחה ללא תשלום או לא ידוע/ מסרב צבור f 8.wp.424.
 - את שכיר או חבר קואופרטיב המשק בשאלה 8.wp.800.
- נשאלים רק נדמאים אשר ענו בשאלה 8.wp.150 אופנות 1- שכיר, אופנות 4- חבר קואופרטיב ומשרתי צבא קבע

8.wp.800 יש מעסיקים שנותנים לעובדיהם, בנוסף למשכורת, הטבות שונות. אקרא לך רשימה של הטבות.
<ענה/עני>

לגבי כל אחת מהן-האם תנאי עבודתך כוללים אותה:

2-לא	כן-1	8.wp.800.1 השתתפות בתשלום לביטוח חיים
2-לא	כן-1	8.wp.800.2 תשלום מלא בעבור ימי מחלה, החל מהיום הראשון
2-לא	כן-1	8.wp.800.4 השתתפות בקרן השתלמות
2-לא	כן-1	8.wp.800.5 השתתפות ברווחים או באופציות למניות
2-לא	כן-1	8.wp.800.6 רכב של המעסיק העומד לשימושך
2-לא	כן-1	8.wp.800.7 השתתפות באחזקת הרכב
2-לא	כן-1	8.wp.800.8 הטבות אחרות: טלפון סלולרי, ארוחות, השתתפות בלימודים של ילדים, עתון יומי וכדומה
2-לא	כן-1	8.wp.800.11 השתתפות בתשלום עבור קורסים והשתלמויות
2-לא	כן-1	8.wp.800.9 תשלום מלא בעבור ימי חופשה - אט צנה כן עבור 8.wp.800.10

8.wp.800.10 לכמה ימי חופשה בתשלום מלא <אתה/את> זכאי בשנה? _____ לא ידוע, מסרב

• אט משרת בקבוצ עבור 8.wp.424

8.wp.800.20.8 האם תנאי עבודתך כוללים השתתפות של המעסיק בתכנית פנסיה, כולל ביטוח מנהלים, קופת גמל?

1. כן

2. לא

לא ידוע, מסרב

פאוצסקים

8.wp.424 באיזו מידה <אתה/את> מרוצה מהאיזון בין הזמן ש <אתה מקדיש/ את מקדישה> לעבודה תמורת תשלום והזמן ש <אתה מקדיש/ את מקדישה> לתחומים אחרים בחיידך?

1. מרוצה מאוד

2. מרוצה

3. לא כל כך מרוצה

4. בכלל לא מרוצה

לא ידוע, מסרב

8.wp.443.2 האם התפקיד שלך מאפשר קידום בקריירה?

1. כן

2. לא

3. [לא רלוונטי, אין קריירה בתחום או לא <מעוניין/מעוניינת להתקדם>]

לא ידוע, מסרב

- אט גיל הנדסט מתחת ל-30 עבור *לאא* 8.we.520
- אט גיל הנדסט 30 ומעלה: אט יש מקום עבורה קודם (עבודה שניה) עבור *לאא* 8.wt.440
- אט גיל הנדסט 30 ומעלה ויש רק מקום עבורה אחד:
- אט שכיר בעבודה נוכחית עבור *לאא* 8.wt.583
- אט עצמאי בעבודה נוכחית - עבור *לאא* 8.wt.583
- אחרת עבור ל-8.we.520

8.wt.440 כעת אשאל פרטים על עבודתך ב- <שם מקום עבודה אחרון> .

8.wt.450 מה היתה הפעילות העיקרית של מקום העבודה? כגון: ייצור, תיקון, מכירה סיטונית, מכירה קמעונית

_____ (75 פוזיציות)

לא ידוע, מסרב

8.wt.460 חשוב על תפקידך האחרון ב- <שם מקום העבודה הקודם>

8.wt.470 באיזה אגף או מחלקה עבדת?

_____ (75 פוזיציות)

לא ידוע, מסרב

8.wt.480 מה הייתה פעולתו העיקרית של האגף או המחלקה בה עבדת?

_____ (75 פוזיציות)

לא ידוע, מסרב

8.wt.490 איזו עבודה עשית בעיקר במקום עבודה זה? כגון: <פקיד / פקידת> רישוי, <טכנאי / טכנאית> טלפון

_____ (75 פוזיציות)

לא ידוע, מסרב

8.wt.500 <תאר / תארי> את הפעולות העיקריות שעשית במקום עבודה זה, כגון: טיפול ברשיונות יבוא, תיקון

מכשירי טלפון

_____ (75 פוזיציות)

לא ידוע, מסרב

8.wt.500 מה היה תואר המשרה שלך במקום עבודה זה? (אם היה)

_____ (75 פוזיציות)

לא ידוע, מסרב

8.wt.145 - 8.wt.145.1 *elf* שכירימ *fkaf*

8.wt.145 האם ב > שם מקום העבודה < היו לך סמכויות ניהוליות? הכוונה ליכולת לקדם או לפטר אנשים.

1. כן

2. לא

לא ידוע/מסרב

• אט 8.wt.145 = 1 הנפק *fkaf* 8.wt.145.1

• אחרת עבור *f*-8.wt.512

8.wt.145.1 האם ב- > שם מקום העבודה < ניהלת:

1. עובדים

2. מנהלים

3. עובדים ומנהלים

לא ידוע, מסרב

8.wt.512 האם עבודתך נחשבה למשרה מלאה או חלקית?

לסוקר: הכוונה לתפקיד האחרון בתקופה האחרונה

1. משרה מלאה

2. משרה חלקית

לא ידוע, מסרב

• אט חבר קיבוץ או בן משפחה *fkaf* תשלום בצורה נוכחית או קודמת (8.wt.150=6,5) - עבור

לצבד בארץ אי פעם. 8.wt.520

• אט שכיר/ עצמאי/ בצל חברה או חבר קואופרטיב ויש יותר ממקום צבודה אחד בצר שנים

האחרונות (8.wt.150=1,2,3,4) - הנפק *fkaf* 8.wt.540

השוואה בין עבודה נוכחית לעבודה קודמת

8.wt.540 בשאלות הבאות נערוך השוואה בין עבודתך הנוכחית והקודמת. ההשוואה היא בין סוף תקופת

עבודתך ב > שם מקום העבודה הקודם < כעבודה עיקרית, ב > שם חודש < > שנה <, לבין תחילת תקופת עבודתך

ב > שם מקום העבודה הנוכחי < כעבודה עיקרית, ב- > שם חודש < > שנה <.

8.wt.540.1 האם היכן ההכנסה שלך היתה גבוהה יותר?

לסוקר: יש להתייחס לשכר הכולל בסוף החודש.

1. ב > *ש* מקום צבודה אחרון <

2. ב > *ש* מקום צבודה קודם <

3. אין הבדל בין שני מקומות העבודה

לא ידוע, מסרב

יוצא רק לשכירים שהיו שכירים בצבא קודמת

8.wt.540.2 היכן היו לך יותר הטבות של המעסיק, כגון: אחזקת רכב, ביטוח מנהלים וכדומה?

1. ב > *שט מקומ צבא אחרון*
2. ב > *שט מקומ צבא קודם*
3. אין הבדל בין שני מקומות העבודה
לא ידוע, מסרב

8.wt.540.3 היכן שעות העבודה שלך היו נוחות יותר?

1. ב > *שט מקומ צבא אחרון*
2. ב > *שט מקומ צבא קודם*
3. אין הבדל בין שני מקומות העבודה
לא ידוע, מסרב

8.wt.540.4 איזו עבודה היתה קרובה יותר למקום מגוריך?

1. ב > *שט מקומ צבא אחרון*
2. ב > *שט מקומ צבא קודם*
3. אין הבדל בין שני מקומות העבודה
לא ידוע, מסרב

• אם צוה צבא בצבא נוכחית אז יוצא רק לשכירים שהיו שכירים בצבא קודמת:

8.wt.540.5 היכן היתה לך יותר סמכות בקבלת החלטות?

1. ב > *שט מקומ צבא אחרון*
2. ב > *שט מקומ צבא קודם*
3. אין הבדל בין שני מקומות העבודה
לא ידוע, מסרב

8.wt.540.6 היכן ניהלת יותר עובדים?

1. ב > *שט מקומ צבא אחרון*
2. ב > *שט מקומ צבא קודם*
3. אין הבדל בין שני מקומות העבודה
4. לא רלוונטי: לא ניהלתי ואיני מנהל
לא ידוע, מסרב

8.wt.540.7 היכן עבדת יותר שעות?

1. ב > *שט מקומ צבא אחרון*
2. ב > *שט מקומ צבא קודם*
3. אין הבדל בין שני מקומות העבודה
לא ידוע, מסרב

8.wt.540.8 היכן היית יותר מרוצה מהעבודה?

1. ב > *שם מקום עבודה אחרון*
2. ב > *שם מקום עבודה קודם*
3. אין הבדל בין שני מקומות העבודה
לא ידוע, מסרב

אם יש לך עבודה נוכחית:

- אם היה שכיר או חבר קואופרטיב בעבודה קודמת (1,4=wp.150.8) - *המשקף* 8.wt.570-f
- אם היה עצמאי או מנהל חברה בעצמאות בעבודה קודמת (2,3=wp.150.8) - *עבור* 8.wt.580f

8.wt.570 האם עזבת את >שם מקום העבודה הקודם< ביוזמתך או ביוזמת מקום העבודה?

1. עזבת ביוזמתך
2. עזבת ביוזמת מקום העבודה
3. הגעת לגיל פרישה
4. [עדיין >עובד/ עובדת< ב->שם מקום העבודה הקודם<, אך לא כמקום העבודה העיקרי].
לא ידוע, מסרב

- אם עזב ביוזמתו את מקום העבודה (1= 8.wt.570) *המשקף* 8.wt.580
- אם עזב ביוזמת מקום העבודה (2= 8.wt.570) - *עבור* 8.wt.581f
- אם עדיין עובד (4= 8.wt.570) - *עבור* 8.wt.582
- אם הניח לעזיב פרישה 3=8.wt.570 *עבור* 8.wt.582 *לפני*
נוסח ל'מי שצג את מקום העבודה הקודם (1=8.wt.570):

8.wt.580 מהי הסיבה העיקרית שבגללה הפסקת לעבוד ב >שם מקום העבודה הקודם<?

נוסח ל'מי שעדיין עובד במקום העבודה הקודם (3=8.wt.570):

8.wt.580 מהי הסיבה העיקרית שבגללה הפסקת לעבוד ב >שם מקום העבודה הקודם< כמקום עבודה עיקרי?

1. יציאה לפנסיה.
2. לימודים.
3. טיפול בילדים, בן משפחה אחר או במשק הבית (כולל חופשת לידה).
4. שינוי מקום מגורים בארץ.
5. מחלה, מום, נכות או בעיה גופנית אחרת שלך.
6. נוסח לשכיר בעבודה קודמת (1,4=wp.150.8): אי שביעות רצון מהעבודה, לדוגמה: הכנסה לא מספקת, שעות עבודה לא נוחות, חוסר הנאה מהעבודה.
7. נוסח לעצמאי בעבודה קודמת (2,3=wp.150.8): אי שביעות רצון מהעסק, לדוגמה: פדיון נמוך או הפסדים, שעות עבודה לא נוחות, חוסר הנאה מהעבודה.
7. רצון להתקדם או לעבור לעבודה מעניינת יותר.
8. גיוס לצה"ל.
9. נסיעה לחו"ל.
10. אחר. *עבור* 8.wt.580.1

לא ידוע, מסרב

8.wt.580.1 מה הסיבה? _____ (75)

פוזיציות) לא ידוע, מסרב

8.wt.581 מהי הסיבה העיקרית שבגללה הפסקת לעבוד ב <שם מקום העבודה הקודם>?

לסוקר: סגירת מקום העבודה כולל עבודה שהסתיימה, כגון: מטפל שהחולה בו טיפל הבריא, מטפלת שהילד בו טיפלה התחיל גן.

1. צמצומים במקום העבודה
 2. סגירת מקום העבודה
 3. סיום החוזה או סיום פרויקט
 4. פיטורים
 5. אחר
- לא ידוע, מסרב

• **8.wt.581 אט 8=1,2,3,4:**

• **8.wt.583 אט 8=2,3=150.wp.8) - עבור 8.wt.583**

• **8.wt.582 אט 8=1,4=150.wp.8): עבור 8.wt.582**

• **8.wt.581 אט 5=8.wt.581.1 עבור 8.wt.581.1**

8.wt.581.1 מה הסיבה? _____ (75 פוזיציות)

לא ידוע, מסרב

• **8.wt.583 אט 8=2,3=150.wp.8) - עבור 8.wt.583**

• **8.wt.582 אט 8=1,4=150.wp.8): עבור 8.wt.582**

8.wt.582 מה הסיבה העיקרית שבגללה בחרת לעבוד ב <שכיר/ שכירה>, ולא ב <עצמאי/עצמאית>?

לסוקר: הכוונה לעבודה נוכחית

לסוקר: הצג למרואיין את החוברת בעמוד 10

1. רצית עבודה יציבה עם משכורת קבועה
 2. רצית שעות עבודה נוחות
 3. רצית לנצל את כישוריך בצורה הטובה ביותר
 4. האחריות שנדרשת מבעל עסק כבדה מדי
 5. אין אפשרות להיות עצמאי בתחום בו רצית לעבוד
 6. רצית להיות עצמאי, אך לא היו לך אמצעים כלכליים
 7. סיבה אחרת
- לא ידוע, מסרב

• **8.wt.582 1-6=8.wt.582 אט 8=1,4=150.wp.8): עבור 8.wt.582**

• **8.wt.582 אט 7=8.wt.582.1 עבור 8.wt.582.1**

8.wp.582.1 מה הסיבה? _____ 75)
פוזיציות) לא ידוע, מסרב

צבוק לצבוק בארץ אי פעם (צ"מ' 43)

8.wt.583 מה הסיבה העיקרית שבגללה בחרת לעבוד כ>עצמאי/עצמאית<, ולא כ>שכיר/שכירה<?
הכוונה לעבודה אחרונה

לסוקר: הכוונה לעבודה נוכחית

1. רצית עבודה עם הכנסה גבוהה
 2. רצית להיות אדון לעצמך
 3. רצית לנצל את כישוריך בצורה הטובה ביותר
 4. הצטרפת לעסק המשפחתי
 5. סיבה אחרת
- לא ידוע, מסרב

- אט 8.wt.583= לא ידוע, מסרב, 1,2,3,4 צבוק בארץ אי פעם (צ"מ' 43)
- אט 8.wt.583=5 צבוק בארץ 8.wp.583.1

8.wp.583.1 מה הסיבה? _____ 75)
פוזיציות) לא ידוע, מסרב

עובד: צבוק בארץ אי פעם

8.we.520 כעת אשאל על כל שנות עבודתך אי פעם.

נוסח מ"ע ע"מ 3"ל

8.we.530 כמה שנים בסך הכל עבדת בארץ ובחו"ל בכל מקומות העבודה, כולל מקום עבודתך הנוכחי? כולל שירות

בצבא קבע, לא כולל שירות חובה.

כ"ה ע"מ

8.we.530 כמה שנים בסך הכל עבדת בארץ ובחו"ל בכל מקומות העבודה, כולל מקום עבודתך הנוכחי?

(לשני הנוסחים) לסוקר: כולל שירות לאומי אם יש שנים שעבד בהן ביותר ממקום אחד, יש לספור כל שנה פעם אחת

בלבד רשום מספר שנים מלאות ואחר כך מספר חודשים. אם עובד פחות משנה- רשום 0.

מספר שנים מלאות _____ (0-99) לא ידוע,

מסרב

8.we.530.1 לסוקר: אם ציין מספר שנים מלאות בלבד- רשום 0

מספר חודשים: _____ (טווח 0-11) לא ידוע, מסרב

מחפש עבודה: מצב נוכחי

8.lp.600.1 האם את/ה מחפש/ת עבודה יותר משלושה חודשים?

1. כן
 2. לא
- לא ידוע, מסרב

8.lp.620 מבין הסיבות הבאות, מהי הסיבה העיקרית שבגללה לא מצאת עבודה המתאימה לך?

- | | | |
|--------------------|---|--|
| צבוק f - 8.lt.70.1 | } | 1. כי אין עבודה במקצוע שלך |
| | | 2. כי אין עבודה באזור מגוריך |
| | | 3. כי לא הייתה עבודה מתאימה מבחינת: שכר, שעות עבודה, עניין בעבודה, כישורים גבוהים מדיי |
| | | 4. בגלל חוסר ניסיון, חוסר בהכשרה מתאימה, קשיי שפה |
| | | 5. בגלל מגבלה גופנית, נכות או מחלה ממושכת שלך |
| | | 6. כי <אתה מטפל/ את מטפלת> בבני משפחה או במשק הבית |
| צבוק f - 8.lp. | } | 7. בגלל גיל: צעיר מדיי, מבוגר מדיי |
| | | 8. סיבה אחרת |
- 610.9
לא ידוע, מסרב צבוק f - 8.lt.70.1

8.lp. 610.9 מהי הסיבה לכך שלא מצאת עבודה מתאימה? _____ לא ידוע, מסרב

מחפש עבודה: 10 שנים אחרונות

8.lt.70.1 כעת אשאל על כל המקומות בהם עבדת בארץ, בעשר השנים האחרונות משנת 2008 ועד היום.

8.lt.710 בעשר השנים האחרונות משנת 2008 ועד היום, האם עבדת בארץ? הכוונה לעבודה שנמשכה 6 חודשים

לפחות.

1. כן
 2. לא
- לא ידוע, מסרב

- אם יש מקום עבודה קודם (1=8.lt.710) צבוק f 8.wp.80
- אם אין מקום עבודה קודם (1≠8.lt.710) צבוק f מחפש עבודה אי פעם

טבלת מקומות עבודה שאינן 8.lt.80- 8.lt.150.1

נוסח למקום עבודה אחרון:

8.lt.80 מה היה שם מקום עבודתך האחרון, בו עבדת 6 חודשים לפחות?

נוסח למקומות עבודה קודמים:

8.lt.80 מה היה שם מקום עבודתך הקודם, לפני > שם מקום העבודה האחרון בטבלה < בו עבדת 6 חודשים לפחות?

_____ (75 פוזיציות)
לא ידוע, מסרב

8.lt.81 באיזו שנה ובאיזה חודש סיימת לעבוד ב > שם מקום עבודה מ-8.lt.80 < ?

שנה _____ (טווח 1890-2100, לא ניתן לסמן לא ידוע, מסרב)

הערה לסוקר: שים לב- חובה לציין שנה, ואם המשיב לא זוכר בדיוק יש לציין בערך. לא ניתן לסמן לא ידוע/ סירוב.

8.lt.81.1 חודש _____ (טווח 1-12) לא ידוע, מסרב

8.lt.82 באיזו שנה ובאיזה חודש התחלת לעבוד ב > שם מקום עבודה מ-8.lt.80 < ?

שנה _____ (טווח 1890-2100, לא ניתן לסמן לא ידוע, מסרב)

הערה לסוקר: שים לב- חובה לציין שנה, ואם המשיב לא זוכר בדיוק יש לציין בערך. לא ניתן לסמן לא ידוע/ סירוב.

8.lt.82.1 חודש _____ (טווח 1-12) לא ידוע, מסרב

הערה לסוקר: שים לב- חובה לציין חודש, ואם המשיב לא זוכר בדיוק יש לציין בערך. לא ניתן לסמן לא ידוע/ סירוב.

8.lt.82.1 אפ = אפ ידוע עבור אפ 82.2.lt.8 אחרת עבור אפ 8.lt.440.1

82.2.lt.8 האם > שם מקום העבודה < עבדת יותר מ-6 חודשים או פחות מ-6 חודשים?

1. עבדתי יותר מ-6 חודשים

2. עבדתי פחות מ-6 חודשים

לא ידוע, מסרב

8.lt.440.1 מה היה המקצוע, התפקיד שלך? כגון <סוכן/סוכנת> ביטוח, <מעצב/מעצבת> שיער או מורה בבית ספר תיכון.

לסוקר: הקלד 3 אותיות ראשונות של המקצוע, בחר במקצוע המתאים. אם שם מקצוע לא מופיע, קלוד "אחר", ורשום את שם מקצוע.

_____ (בחירה באמצעות lookup מקצועות עבודה + "אחר"),

לא ידוע, מסרב

• אפ "אחר" הפק אפ 82.2.lt.8, אחרת עבור אפ 8.lt.150

8.lt.440.1.1 מה היה המקצוע, התפקיד שלך? _____ (75 פוזיציות) לא ידוע, מסרב

8.lt.150 במקום עבודה זה, האם היית :

לסוקר: הצג למראיין את החוברת בעמוד 7

1. <שכיר / שכירה>
2. <עצמאי: בעל עסק או מקבל תשלום מלקוחות/ עצמאית: בעלת עסק או מקבלת תשלום מלקוחות >
3. < מנהל / מנהלת > חברה בע"מ בבעלותך או בשליטתך (לפחות 51% שליטה)
4. <חבר / חברה> קואופרטיב
5. <חבר / חברה> קיבוץ
6. <בן / בת> משפחה <העובד / העובדת> ללא תשלום
לא ידוע, מסרב

- *אם צמאי או מנהל חברה בע"מ (8.lt.150=2/3) - הפק 8.lt.150.1f*
- *כל השאר - עבור לעבודה הבאה*
- *אם יש רק מקום עבודה אחד עבורך 8.lt.151*

8.lt.150.1 האם העסקת שכירים?

1. כן
2. לא

לא ידוע, מסרב

אם מספר העבודות >1 עבורך 8.lt.151 אחרת עבורך לתקופת אחרי 8.lt.151

8.lt.151 עתה אציג לך את טבלת מקומות העבודה כדי לוודא את נכונות הפרטים.

לסוקר: הצג לנדגם את טבלת מקומות העבודה, וודא שהטבלה נכונה ומלאה. חשוב במיוחד לוודא שבשורה הראשונה מופיעה עבודה אחרונה ובשורה השנייה מופיעה העבודה הקודמת. אם ישנה טעות- חזור ותקן.

עליות 8.lt.200- 8.1 t.83 יאלף על מקום עבודה ראשון

8.lt.83 כעת אשאל פרטים על עבודתך ב > שם מקום עבודה אחרון <.

8.lt.90 מה היתה הפעילות העיקרית של > שם מקום העבודה הקודם <? כגון: ייצור, תיקון, מכירה סיטונית,

מכירה קמעונית

_____ (75 פוזיציות)

לא ידוע, מסרב

8.lt.91 חשוב על תפקידך האחרון

8.lt.100 באיזה אגף או מחלקה עבדת?

_____ (75 פוזיציות)

לא ידוע, מסרב

8.lt.110 מה היתה פעולתו העיקרית של האגף או המחלקה בה עבדת ?

_____ (75 פוזיציות)

לא ידוע, מסרב

8.lt.120 איזו עבודה עשית בעיקר במקום עבודה זה ? כגון: <פקיד / פקידת> רישוי, <טכנאי / טכנאית> טלפון

_____ (75 פוזיציות)

לא ידוע, מסרב

8.lt.130 <תאר / תארי> את הפעולות העיקריות שעשית במקום עבודה זה, כגון: טיפול ברשיונות יבוא, תיקון

מכשירי טלפון

_____ (75 פוזיציות)

לא ידוע, מסרב

8.lt.140 מה היה תואר המשרה שלך במקום עבודה זה? (אם היה)

_____ (75 פוזיציות)

לא ידוע, מסרב

8.lt.145 - 8.lt.145.1 *אכיריס פאפא*

8.lt.145 האם > שם מקום העבודה < היו לך סמכויות ניהוליות? הכוונה ליכולת לקדם או לפטר אנשים.

1. כן

2. לא

לא ידוע/מסרב

• *אם 8.lt.145=1 הנא *פקאפא* 8.lt.145.1*

• *אחרת צבור 8.lt.150-f*

8.lt.145.1 האם ב- > שם מקום העבודה < ניהלת:

1. עובדים

2. מנהלים

3. עובדים ומנהלים

לא ידוע, מסרב

8.lt.200 האם עבודתך נחשבה למשרה מלאה או חלקית?

לסוקר: הכוונה לתפקיד האחרון בתקופה האחרונה

1. משרה מלאה

2. משרה חלקית

לא ידוע, מסרב

• *אם חבר קיבוץ או בן משפחה *פאפא תפאפא* (8.lt.150=6,5) צבור *פאפאפא* עבודה אי פאפא*

• *אם שכיר/ צמאניו/ פאפא חברה או חבר קואופרטיב ויש לפחות מקום עבודה אחד פאפא שני האחרונות*

(8.lt.150=1,2,3,4) - יוצא עאלות 8.lt.2215 - 8.lt.227.1

השוואה בין תחילת תקופה של עבודה אחרונה לסוף תקופה עבודה אחרונה

8.lt.221 בשאלות הבאות אשאל על תחומים שונים, שייתכן שחלו בהם שינויים במהלך הזמן בו עבדת ב >שם מקום עבודה אחרון<. **ההשוואה היא בין התקופה שבה התחלת לעבוד ב >שם מקום עבודה אחרון< לבין סוף התקופה ב >שם מקום עבודה אחרון<.**

- **אט ניהל צובדיט (1=8.lt.145) - הפקאלה 8.lt.222.1**
- **אט פא ניהל צובדיט (1=8.lt.145) וט שכיר - אפור פאלה 8.lt.223**
- **אט פא הצסיק צובדיט (1=8.lt.145) וט אצא-א- אפור פאלה 8.lt.224 אצא**

נוסח לשכירים

8. lt.222.1 האם מספר העובדים שניהלת:

נוסח אצא

8. lt.222.1 האם מספר העובדים שהעסקת:

לסוקר: ההשוואה היא בין התקופה שבה התחיל לעבוד ב >שם מקום עבודה אחרון< לבין סוף התקופה ב >שם מקום עבודה אחרון<

1. גדל

2. פחת

3. לא השתנה

לא ידוע, מסרב

שאלות לשכירים (8. lt.227 - 8. lt.223)

8. lt.223 כעת אשאל על סמכות בקבלת החלטות, כגון: גיוס עובדים, שינויים בתהליך או מסגרת תקציבית. האם:

לסוקר: ההשוואה היא בין התקופה שבה התחיל לעבוד ב >שם מקום עבודה אחרון< לבין סוף התקופה ב >שם מקום עבודה אחרון<

1. היו לך יותר סמכויות בקבלת החלטות
 2. היו לך פחות סמכויות בקבלת החלטות
 3. לא היה שינוי
 4. [התפקיד שלי לא כלל קבלת החלטות]
- לא ידוע, מסרב

8.lt.224 כעת אשאל על שעות העבודה. האם מאז שהתחלת לעבוד ב >שם מקום העבודה< ועד סוף התקופה ב

>שם מקום עבודה אחרון<:

לסוקר: ההשוואה היא בין התקופה שבה התחיל לעבוד ב >שם מקום עבודה אחרון< לבין סוף התקופה ב >שם מקום עבודה אחרון<

1. אתה עובד יותר שעות
 2. אתה עובד פחות שעות
 3. מספר שעות העבודה שלך לא השתנה
- לא ידוע, מסרב

8.lt.225. כעת אשאל על שכר. האם חל שינוי בשכר שקיבלת? הכוונה לשכר ברוטו, לא כולל תוספות חד פעמיות.

לסוקר: ההשוואה היא בין התקופה שבה התחיל לעבוד ב <שם מקום עבודה אחרון> לבין סוף התקופה ב <שם מקום עבודה אחרון>

לסוקר: יש להתייחס לשכר הכולל בסוף החודש.

1. השכר עלה
2. השכר ירד
3. השכר לא השתנה
לא ידוע, מסרב
- צבור *afkef* 8.lt.227

8.lt.226. עליה בשכר יכולה לנבוע מגורמים שונים. אקרא לך רשימת סיבות - <ענה/ עני> לגבי כל אחת מהן האם שכרך עלה כתוצאה מכך.

2- לא	1- כן	
2- לא	1- כן	8.lt.226.1 שכרך עלה בשל תוספת יוקר או הסכמי שכר או העלאת שכר המינימום
2- לא	1- כן	8.lt.226.2 (שכרך עלה בשל) שינוי בתפקיד או בדרגה
2- לא	1- כן	8.lt.226.3 (שכרך עלה בשל) תוספת ותק
2- לא	1- כן	8.lt.226.4 (שכרך עלה בשל) הערכה תקופתית, דיוני שכר או שינוי חוזה/ תנאי העסקה
2- לא	1- כן	8.lt.226.5 (שכרך עלה בשל) לימודים או הכשרה, כולל גמול השתלמות
2- לא	1- כן	8.lt.226.6 <i>רק מי שהיקף מערתו ודמי שכר צלה</i> 8.lt.224 = 1 (שכרך עלה בשל) עליה בהיקף המשרה
2- לא	1- כן צבור <i>f</i> 8.lt.226.20	8.lt.226.7 (שכרך עלה בשל) סיבה אחרת

8.lt.226.20 מה הסיבה?

(75 פוזיציות) _____

לא ידוע, מסרב

8.lt.227. האם חל קידום במעמדך או בתפקידך מאז שהתחלת לעבוד ב <שם מקום העבודה אחרון> ועד

סיום עבודתך שם?

לסוקר: ההשוואה היא בין התקופה שבה התחיל לעבוד ב <שם מקום עבודה אחרון> לבין סוף התקופה ב <שם מקום עבודה אחרון>

1. כן, חל קידום
2. לא, חל שינוי
3. חלה הרעה
לא ידוע, מסרב

• צבור *afkef* 8.lt.570

שאלות לעצמאים (8. It.224 - 8. It.227.1)

8.It.224 כעת אשאל על שעות העבודה. האם מאז שהתחלת לעבוד ב>שם מקום העבודה< ועד סוף התקופה ב >שם מקום עבודה אחרון< :

לסוקר: ההשוואה היא בין התקופה שבה התחיל לעבוד ב >שם מקום עבודה אחרון< לבין סוף התקופה ב >שם מקום עבודה אחרון<

1. עבדת יותר שעות
2. עבדת פחות שעות
3. מספר שעות העבודה שלך לא השתנה
לא ידוע, מסרב

8.It.225.1 כעת אשאל על פדיון. לאורך התקופה שבה עבדת ב>שם מקום העבודה האחרון< האם חל שינוי בפדיון שלך?

1. הפדיון עלה
2. הפדיון ירד
3. הפדיון לא השתנה
לא ידוע, מסרב

8.It.227.1 לאורך התקופה בה עבדת ב >שם מקום עבודה אחרון<, האם חל שינוי בהיקף העסקים, לדוגמה: שינוי במספר לקוחות, מספר מועסקים, מספר סניפים וכדומה?

1. היקף העסקים גדל
2. היקף העסקים הצטמצם
3. לא חל שינוי בהיקף העסקים
לא ידוע, מסרב

- **אם היה שכיר או חקר קואופרטיב במקום עבודה אחרון (8.It.150=1,4) - המשק f-8.It.570**
- **אם היה עצמאי או מנהל חברה בעצמותו במקום עבודה אחרון (8.It.150=2,3) - עבור f-8.It.580**

8. It.570 האם עזבת את >שם מקום העבודה האחרון< ביוזמתך או ביוזמת מקום העבודה?

1. עזבת ביוזמתך
2. עזבת ביוזמת מקום העבודה
3. הגעת לגיל פרישה
לא ידוע, מסרב

- **אם צנף ביוזמתו (8.It.570=1) - המשק f-8.It.580**
- **אם צנף ביוזמת מקום העבודה (8.It.570=2) - עבור f-8.It.581**
- **אם הציג לציף פרישה (8.It.570=3) עבור אתגרים לפני 8.It.582**

8.lt.580 מהי הסיבה העיקרית שבגללה הפסקת לעבוד ב <שם מקום העבודה האחרון> ?

1. יציאה לפנסיה
2. לימודים
3. טיפול בילדים, בבן משפחה אחר או במשק הבית (כולל חופשת לידה)
4. שינוי מקום מגורים בארץ
5. מחלה, מום, נכות או בעיה גופנית אחרת שלך
6. *נסח לעכיר* : אי שביעות רצון מהעבודה, לדוגמה : הכנסה לא מספקת, שעות עבודה לא נוחות, חוסר הנאה מהעבודה
נסח לעכיר : אי שביעות רצון מהעסק, לדוגמה : פדיון נמוך או הפסדים, שעות עבודה לא נוחות, חוסר הנאה מהעבודה
7. רצון להתקדם או לעבור לעבודה מעניינת יותר
8. גיוס לצה"ל
9. נסיעה לחו"ל
10. אחר- *עבור לעכיר* 8.lt.580.1
לא ידוע, מסרב

8.lt.580.1 מה הסיבה ? _____ (75 פוזיציות) לא ידוע, מסרב

○ *עבור לעכיר* 8.lt.582 *עכיר*

8.lt.581 מהי הסיבה העיקרית שבגללה הפסקת לעבוד ב <שם מקום העבודה האחרון> ?

לסוקר: סגירת מקום העבודה כולל עבודה שהסתיימה, כגון: מטפל שהחולה בו טיפל הבריא, מטפלת שהילד בו טיפלה התחיל גן.

1. צמצומים במקום העבודה
 2. סגירת מקום העבודה
 3. סיום החוזה או סיום פרויקט
 4. פיטורים
 5. אחר
- לא ידוע, מסרב

• *אם* 8.lt.581 = 1,2,3,4 *לא ידוע, מסרב* :

○ *אם היה עכיר או מנהל חברה בעצמותו בעבודה אחרונה* (8.lt.150 = 2,3) - *עבור לעכיר* 8.lt.583

○ *אם היה עכיר או חבר קואופרטיב בעבודה אחרונה* (8.lt.150 = 1,4) *עבור לעכיר* 8.lt.582

• *אם* 8.lt.581 = 5 *עבור לעכיר* 8.lt.581.1

8.lt.581.1 מה הסיבה ? _____ (75 פוזיציות)

לא ידוע, מסרב

○ *אם היה עכיר או מנהל חברה בעצמותו בעבודה אחרונה* (8.lt.150 = 2,3) - *עבור לעכיר* 8.lt.583

○ *אם היה עכיר או חבר קואופרטיב בעבודה אחרונה* (8.lt.150 = 1,4) - *המשק ב* - 8.lt.582

8.lt.582 מה הסיבה העיקרית שבגללה בחרת לעבוד כ>שכיר/שכירה<, ולא כ>עצמאי/עצמאית< ?

לסוקר: הכוונה לעבודה אחרונה

1. רצית עבודה יציבה עם משכורת קבועה
2. רצית שעות עבודה נוחות
3. רצית לנצל את כישוריך בצורה הטובה ביותר
4. האחריות שנדרשת מבעל עסק כבדה מדי
5. אין אפשרות להיות עצמאי בתחום בו רצית לעבוד
6. רצית להיות עצמאי, אך לא היו לך אמצעים כלכליים
7. סיבה אחרת
לא ידוע, מסרב

- אט 8.lt.582=1,2,3,4,5,6, אף ידוע, מסרב - עבור לתזריט הפני אלה 8.lt.440
- אט 8.lt.582=7 הפק אלה 8.lt.582.1

8.lt.582.1 מה הסיבה? _____ (75 פוזיציות)
לא ידוע, מסרב

- עבור לתזריט הפני אלה 8.lt.440

8.lt.583 מה הסיבה העיקרית שבגללה בחרת לעבוד כ>עצמאי/עצמאית<, ולא כ>שכיר/שכירה< ?

לסוקר: הכוונה לעבודה אחרונה

1. רצית עבודה עם הכנסה גבוהה
2. רצית להיות אדון לעצמך
3. רצית לנצל את כישוריך בצורה הטובה ביותר
4. הצטרפת לעסק המשפחתי
5. סיבה אחרת- עבור אלה 8.lt.583.1
לא ידוע, מסרב

- אט 8.lt.583 = אף ידוע, מסרב, 1,2,3,4 עבור אלה 8.lt.440
- אחרת עבור אלה 8.lt.583.1

8.lt.583.1 מה הסיבה? _____ (75 פוזיציות)
לא ידוע, מסרב

אלות 8.lt.440-8.lt.512 אף אף מקום עבורה השני

8.lt.440 כעת אשאל פרטים על עבודתך ב> שם מקום עבודה אחרון <.

8.lt.450 מה היתה הפעילות העיקרית של > שם מקום העבודה הקודם< ? כגון: ייצור, תיקון, מכירה סיטונית,

מכירה קמעונית _____ (75 פוזיציות)

לא ידוע, מסרב

8.lt.460 חשוב על תפקידך האחרון

8.lt.470 באיזה אגף או מחלקה עבדת?
(75 פוזיציות)

לא ידוע, מסרב

8.lt.480 מה היתה פעולתו העיקרית של האגף או המחלקה בה עבדת?
(75 פוזיציות)

לא ידוע, מסרב

8.lt.490 איזו עבודה עשית בעיקר במקום עבודה זה? כגון: <פקיד / פקידת> רישוי, <טכנאי / טכנאית> טלפון
(75 פוזיציות)

לא ידוע, מסרב

8.lt.500 <תאר / תארי> את הפעולות העיקריות שעשית במקום עבודה זה, כגון: טיפול ברשיונות יבוא, תיקון מכשירי טלפון
(75 פוזיציות)

לא ידוע, מסרב

8.lt.500 מה היה תואר המשרה שלך במקום עבודה זה? (אם היה)
(75 פוזיציות)

לא ידוע, מסרב

8.lt.145-1-8.lt.145 *afke* *afke* *afke*

8.lt.145 האם ב> שם מקום העבודה< היו לך סמכויות ניהוליות? הכוונה ליכולת לקדם או לפטר אנשים.

1. כן

2. לא

לא ידוע/מסרב

• *afke* 8.lt.145-1=8.lt.145 *afke*

• *afke* 8.lt.150-*afke*

8.lt.145.1 האם ב- > שם מקום העבודה< ניהלת:

1. עובדים

2. מנהלים

3. עובדים ומנהלים

לא ידוע, מסרב

8.lt.512 האם עבודתך נחשבה למשרה מלאה או חלקית?

לסוקר: הכוונה לתפקיד האחרון בתקופה האחרונה

1. משרה מלאה

2. משרה חלקית

לא ידוע, מסרב

מחפש עבודה: אי פעם

- אט מחפש עבודה או הופטחה עבודה תוך 30 יום המשק *akef* - 8.le.730
- אט קיימת עבודה בטבלת עבודות אט 1=8.le.730

8.le.730 האם עבדת אי פעם בארץ או ובחול? ?

לסוקר: כולל עבודה מטעם מוסד ישראלי בחו"ל. לא כולל שירות חובה בצה"ל לא כולל עבודת

עקרת בית

בביתה ועבודה בהתנדבות, התנדבות לשירות לאומי נחשבת כעבודה אזרחית

8.le.810 המשק *akef* כן 1.

צבוק להקדמה 9.10 לא 2. }
לא ידוע, מסרב

8.le.810 כמה שנים <אתה/את> לא עובדת? _____ (טווח יתחיל מנקודה עשרונית כאן 0.5 עד

99)

לא ידוע, מסרב

8.le.520 כעת אשאל על כל שנות עבודתך אי פעם.

נוסח למי עשירת בצה"ל

8.le.530 כמה שנים בסך הכול עבדת בארץ ובחול בכל מקומות העבודה? (כולל שירות בצבא קבע)

כל השאר

8.le.530 כמה שנים בסך הכול עבדת בארץ ובחול בכל מקומות העבודה?

(לשני הנוסחים) לסוקר: כולל שירות לאומי, אם יש שנים שעבד בהן ביותר ממקום אחד, יש לספור כל שנה

פעם אחת בלבד רשום מספר שנים מלאות ואחר כך מספר חודשים, אם עובד פחות משנה- רשום 0

מספר שנים מלאות:

_____ (טווח 0-99)

לא ידוע, מסרב

8.le.530.1 לסוקר: אם ציין מספר שנים מלאות בלבד- רשום 0

מספר חודשים:

_____ (טווח 0-11, כולל נקודה עשרונית כגון 0.5)

לא ידוע, מסרב

אט בציף 30 ומצלה 30 Gil=> :צבוק *akef* 8.wp.70

אחרת : צבוק לפרק 9

לא שייך לכוח העבודה: מצב נוכחי

8.np.750 האם <אתה מעוניין / את מעוניינת> לעבוד עכשיו בעבודה המתאימה לך?

1. כן *המשק f* - 8.np.760
2. לא *צבור לפסק לא שייך לפתח צבודה אי פעם* 8.ne.730
- לא ידוע/ מסרב

8.np.760 מהי הסיבה העיקרית לכך שלא חיפשת עבודה בארבעת השבועות האחרונים?

לסוקר: הצג למרואיין את החוברת בעמוד 13

1. < לומד / לומדת >
2. בגלל גיל: צעיר מדי, מבוגר מדי
3. בגלל מגבלה גופנית, נכות או מחלה ממושכת שלך
4. כי <אתה מטפל / את מטפלת> בבני משפחה או במשק הבית
5. כי אין עבודה באזור מגוריך
6. כי אין עבודה במקצוע שלך
7. כי אין עבודה מתאימה מבחינת: שכר, שעות עבודה, עניין בעבודה
8. בגלל חוסר ניסיון, בגלל חוסר הכשרה מתאימה או בגלל קשיי שפה
9. סיבה אחרת
- לא ידוע, מסרב
- 8.np.760.1 *המשק f* -
- 8.ne.730 *צבור f* -

8.np.760.1 מהי הסיבה לכך שלא חיפשת עבודה מתאימה?

לא ידוע, מסרב

לא שייך לכוח העבודה: 10 שנים אחרונות

8.nt.70.1 כעת אשאל על כל המקומות בהם עבדת בארץ, בעשר השנים האחרונות משנת 2008 ועד היום.

לסוקר:

8.nt.710 בעשר השנים האחרונות משנת 2008 ועד היום, האם עבדת בארץ? הכוונה לעבודה שנמשכה 6 חודשים

לפחות.

1. כן
2. לא
- לא ידוע/סירוב

אם יש מקום צבודה קודם (1=8.nt.710) *צבור f* 8.nt.80 *אכה*

אם אין מקום צבודה קודם (1≠8.nt.710) *צבור f* *אחפש צבודה אי פעם*

טבלת מקומות עבודה שאלות 8.nt.80-8.nt.150.1

נוסח למקום עבודה אחרון:

8.nt.80 מה היה שם מקום עבודתך האחרון, בו עבדת 6 חודשים לפחות?

נוסח למקומות עבודה קודמים:

8.nt.80 מה היה שם מקום עבודתך הקודם, לפני > שם מקום העבודה האחרון בטבלה < בו עבדת 6 חודשים לפחות?

_____ (75 פוזיציות)

לא ידוע, מסרב

8.nt.81 באיזו שנה ובאיזה חודש סיימת לעבוד ב > שם מקום עבודה מ-8.nt.80 < ?

שנה _____ (טווח 1890-2100, לא ניתן לסמן לא ידוע, מסרב)

הערה לסוקר: שים לב- חובה לציין שנה, ואם המשיב לא זוכר בדיוק יש לציין בערך. לא ניתן לסמן לא ידוע/ סירוב.

8.nt.81.1 חודש _____ (טווח 1-12)

לא ידוע, מסרב

8.nt.82 באיזו שנה ובאיזה חודש התחלת לעבוד ב > שם מקום עבודה מ-8.nt.80 < ?

שנה _____ (טווח 1890-2100, לא ניתן לסמן לא ידוע, מסרב)

הערה לסוקר: שים לב- חובה לציין שנה, ואם המשיב לא זוכר בדיוק יש לציין בערך. לא ניתן לסמן לא ידוע/ סירוב.

8.nt.82.1 חודש _____ (טווח 1-12)

לא ידוע, מסרב

הערה לסוקר: שים לב- חובה לציין חודש, ואם המשיב לא זוכר בדיוק יש לציין בערך. לא ניתן לסמן לא ידוע/ סירוב.

8.nt.82.1 אס = אס ידוע עבור אס 82.2.nt.8 אחרת עבור אס 8.nt.440.1

82.2.nt.8 האם ב- > שם מקום העבודה < עבדת יותר מ-6 חודשים או פחות מ-6 חודשים?

1. עבדתי יותר מ-6 חודשים

2. עבדתי פחות מ-6 חודשים

8.nt.440.1 מה היה המקצוע, התפקיד שלך? כגון <סוכן/סוכנת> ביטוח, <מעצב/מעצבת> שיער או מורה בבית ספר תיכון.

לסוקר: הקלד 3 אותיות ראשונות של המקצוע, בחר במקצוע המתאים. אם שם מקצוע לא מופיע, קלוד "אחר", לחץ על ה- ורשום את שם מקצוע.

_____ (בחירה באמצעות lookup מקצועות עבודה + "אחר"),

לא ידוע, מסרב

אס "אחר" האס אס 82.2.nt.8 אחרת עבור אס 8.nt.440.1.1 אס 8.nt.150

8.nt.440.1.1 מה היה המקצוע, התפקיד שלך? _____ (75 פוזיציות) לא ידוע, מסרב

8.nt.150 במקום עבודה זה, האם היית:

לסוקר: הצג למרואיין את החוברת בעמוד 7

1. <שכיר / שכירה>
2. <עצמאי: בעל עסק או מקבל תשלום מלקוחות/ עצמאית: בעלת עסק או מקבלת תשלום מלקוחות>
3. <מנהל / מנהלת > חברה בע"מ בבעלותך או בשליטתך (לפחות 51% שליטה)
4. <חבר / חברה> קואופרטיב
5. <חבר / חברה> קיבוץ
6. <בן / בת> משפחה <העובד / העובדת> ללא תשלום
לא ידוע, מסרב

- **אם צנאי או מנהל חברה בע"מ (8.nt.150=2/3) – הפק 8.nt.150.1f**
- **כל השאר – עבור לעבודה הבאה**
- **אם יש רק מקום עבודה אחד עבורך 8.nt.151**

8.nt.150.1 האם העסקת שכירים?

1. כן
2. לא

לא ידוע, מסרב

אם מספר העבודות > 1 עבורך 8.nt.151 אחת עבור לתזריט אחרי 8.nt.151

8.nt.151 עתה אציג לך את טבלת מקומות העבודה כדי לוודא את נכונות הפרטים.

לסוקר: הצג לנדגם את טבלת מקומות העבודה, וודא שהטבלה נכונה ומלאה. חשוב במיוחד לוודא שבשורה הראשונה מופיעה עבודה אחרונה ובשורה השנייה מופיעה העבודה הקודמת. אם ישנה טעות- חזור ותקן.

אלף 8.n t.83- 8.nt.200 יאלף על מקום עבודה ראון

8.nt.83 כעת אשאל פרטים על עבודתך ב > שם מקום עבודה אחרון <.

8.nt.90 מה היתה הפעילות העיקרית של > שם מקום העבודה הקודם <? כגון: ייצור, תיקון, מכירה סיטונית,

מכירה קמעונית

_____ (75 פוזיציות)

לא ידוע, מסרב

8.nt.91 חשוב על תפקידך האחרון

8.nt.100 באיזה אגף או מחלקה עבדת?

_____ (75 פוזיציות)

לא ידוע, מסרב

8.nt.110 מה היתה פעולתו העיקרית של האגף או המחלקה בה עבדת ?

_____ (75 פוזיציות)

לא ידוע, מסרב

8.nt.120 איזו עבודה עשית בעיקר במקום עבודה זה ? כגון: <פקיד / פקידת> רישוי, <טכנאי / טכנאית> טלפון

_____ (75 פוזיציות)

לא ידוע, מסרב

8.nt.130 <תאר / תארי> את הפעולות העיקריות שעשית במקום עבודה זה, כגון: טיפול ברשיונות יבוא, תיקון

מכשירי טלפון

_____ (75 פוזיציות)

לא ידוע, מסרב

8.nt.140 מה היה תואר המשרה שלך במקום עבודה זה? (אם היה)

_____ (75 פוזיציות)

לא ידוע, מסרב

8.nt.145.1-8 nt.145 *עכירט פלפד*

8 nt.145 האם ב> שם מקום העבודה < היו לך סמכויות ניהוליות? הכוונה ליכולת לקדם או לפטר אנשים.

1. כן

2. לא

לא ידוע/מסרב

8.nt.145.1 *אט* =8.nt.145 *הנעק פאלפה*

8.nt.150-*פ* *אחרת צבור*

8.nt.145.1 האם ב- > שם מקום העבודה < ניהלת:

1. עובדים

2. מנהלים

3. עובדים ומנהלים

לא ידוע, מסרב

8.nt.200 האם עבודתך נחשבה למשרה מלאה או חלקית?

לסוקר: הכוונה לתפקיד האחרון בתקופה האחרונה

1. משרה מלאה

2. משרה חלקית

לא ידוע, מסרב

• *אט חכר קיבול? או בן משפחה פלפא תלפוט* (8.nt.150=6,5) *צבור פלחפס צבורה אי פצט*

• *אט שכיר/ צלמאי/ פצל חברה או חכר קואופרטיב ויש לפחות מקום צבורה אחד פצטר שניט האחרונות*

(8.nt.150=1,2,3,4) - *יוצלות פלפלות* 8.nt. 221 - 8.nt. 227.1.

השוואה בין תחילת תקופה של עבודה אחרונה לסוף תקופה עבודה אחרונה

8.nt.221 בשאלות הבאות אשאל על תחומים שונים, שייתכן שחלו בהם שינויים במהלך הזמן בו עבדת ב >שם מקום עבודה אחרון<. ההשוואה היא בין התקופה שבה התחלת לעבוד ב >שם מקום עבודה אחרון< לבין סוף התקופה ב >שם מקום עבודה אחרון<.

אם ניהל צוהרים (1=8.nt.145) - הפקאלה 8.nt.222.1

אם לא ניהל צוהרים (1≠8.nt.145) וכל עכיר - צבור הפקאלה 8.nt.223

אם לא הצסיק צוהרים (1≠8.nt.145) וכל צנאי - צבור הפקאלה 8.nt.224 צנאי

נוסח הפקאלה

8. nt.222.1 האם מספר העובדים שניהלת:

נוסח צנאי

8. nt.222.1 האם מספר העובדים שהעסקת:

לסוקר: ההשוואה היא בין התקופה שבה התחיל לעבוד ב >שם מקום עבודה אחרון< לבין סוף התקופה ב >שם מקום עבודה אחרון<

1. גדל
2. פחת
3. לא השתנה
- לא ידוע, מסרב

שאלות לשכירים (8. nt.227 - 8. nt.223)

8. nt.223 כעת אשאל על סמכות בקבלת החלטות, כגון: גיוס עובדים, שינויים בתהליך או מסגרת תקציבית. **האם:**

לסוקר: ההשוואה היא בין התקופה שבה התחיל לעבוד ב >שם מקום עבודה אחרון< לבין סוף התקופה ב >שם מקום עבודה אחרון<

1. היו לך יותר סמכויות בקבלת החלטות
2. היו לך פחות סמכויות בקבלת החלטות
3. לא היה שינוי
4. [התפקיד שלי לא כלל קבלת החלטות]
- לא ידוע, מסרב

8.nt.224 כעת אשאל על שעות העבודה. האם מאז שהתחלת לעבוד ב >שם מקום העבודה< ועד סוף התקופה ב >שם מקום עבודה אחרון<:

לסוקר: ההשוואה היא בין התקופה שבה התחיל לעבוד ב >שם מקום עבודה אחרון< לבין סוף התקופה ב >שם מקום עבודה אחרון<

1. אתה עובד יותר שעות
2. אתה עובד פחות שעות
3. מספר שעות העבודה שלך לא השתנה
- לא ידוע, מסרב

8.nt.225 מעת אשאל על שכר. האם חל שינוי בשכר שקיבלת? הכוונה לשכר ברוטו, לא כולל תוספות חד פעמיות.

לסוקר: ההשוואה היא בין התקופה שבה התחיל לעבוד ב <שם מקום עבודה אחרון> לבין סוף התקופה ב <שם מקום עבודה אחרון>
 לסוקר: יש להתייחס לשכר הכולל בסוף החודש.

1. השכר עלה
 2. השכר ירד
 3. השכר לא השתנה
 לא ידוע, מסרב
- 8.lt.227 } צמור *לא*

8.nt.226 עליה בשכר יכולה לנבוע מגורמים שונים. אקרא לך רשימת סיבות- <ענה/ עני> לגבי כל אחת מהן האם שכרך עלה כתוצאה מכך.

2- לא	1- כן	8.nt.226.1 שכרך עלה בשל תוספת יוקר או הסכמי שכר או העלאת שכר המינימום
2- לא	1- כן	8.nt.226.2 (שכרך עלה בשל) שינוי בתפקיד או בדרגה
2- לא	1- כן	8.nt.226.3 (שכרך עלה בשל) תוספת ותק
2- לא	1- כן	8.nt.226.4 (שכרך עלה בשל) הערכה תקופתית, זיוני שכר או שינוי חוזה/ תנאי העסקה
2- לא	1- כן	8.nt.226.5 (שכרך עלה בשל) לימודים או הכשרה, כולל גמול השתלמות
2- לא	1- כן	8.nt.226.6 "לא רק מי שהיקף משרתו ומ שכר צלף 8 . lt.224 = 1 (שכרך עלה בשל) עליה בהיקף המשרה
2- לא	1- כן צמור <i>לא</i> 8.nt.226.20	8.nt.226.7 (שכרך עלה בשל) סיבה אחרת

8.nt.226.20 מה הסיבה?

(75 פוזיציות) _____

לא ידוע, מסרב

8.nt.227 האם חל קידום במעמדך או בתפקידך מאז שהתחלת לעבוד ב <שם מקום העבודה אחרון > ועד סיום עבודתך שם?

לסוקר: ההשוואה היא בין התקופה שבה התחיל לעבוד ב <שם מקום עבודה אחרון> לבין סוף התקופה ב <שם מקום עבודה אחרון>

- כן, חל קידום חל
 - לא חל קידום
 - חלה הרעה
- לא ידוע, מסרב

• צמור *לא* 8. nt.570

שאלות לעצמאים (8. nt.224 - 8. nt.227.1)

8.nt.224 כעת אשאל על שעות העבודה. האם מאז שהתחלת לעבוד ב>שם מקום העבודה< ועד סוף התקופה ב >שם מקום עבודה אחרון< :

לסוקר: ההשוואה היא בין התקופה שבה התחיל לעבוד ב >שם מקום עבודה אחרון< לבין סוף התקופה ב >שם מקום עבודה אחרון<

1. עבדת יותר שעות
2. עבדת פחות שעות
3. מספר שעות העבודה שלך לא השתנה
לא ידוע, מסרב

8.nt.225.1 כעת אשאל על פדיון. לאורך התקופה שבה עבדת ב>שם מקום העבודה האחרון< האם חל שינוי בפדיון שלך?

1. הפדיון עלה
2. הפדיון ירד
3. הפדיון לא השתנה
לא ידוע, מסרב

8.nt.227.1 לאורך התקופה בה עבדת ב >שם מקום עבודה אחרון<, האם חל שינוי בהיקף העסקים, לדוגמה: שינוי במספר לקוחות, מספר מועסקים, מספר סניפים וכדומה?

1. היקף העסקים גדל
2. היקף העסקים הצטמצם
3. לא חל שינוי בהיקף העסקים
לא ידוע, מסרב

- אט היה שכיר או חבר קואופרטיב במקום עבודה אחרון (1,4=8.nt.150) - המשך 8.nt.570-f
- אט היה עצמאי או מנהל חברה בפעילותו במקום עבודה אחרון (2,3=8.nt.150) - עבור 8.nt.580-f

8. nt.570 האם עזבת את >שם מקום העבודה האחרון< ביוזמתך או ביוזמת מקום העבודה?

1. עזבת ביוזמתך
2. עזבת ביוזמת מקום העבודה
3. הגעת לגיל פרישה
לא ידוע, מסרב

- אט צנב ביוזמתו (1=8.nt.570) - המשך 8.nt.580-f
- אט צנב ביוזמת מקום העבודה (2=8.nt.570) - עבור 8.nt.581-f
- אט הציג לציף כרישה (3=8.nt.570) עבור לתנאים לפני 8.nt.582

8.nt.580 מהי הסיבה העיקרית שבגללה הפסקת לעבוד ב >שם מקום העבודה האחרון?<

לטוקר: הצג למרואיין את החוברת בעמוד 9

1. יציאה לפנסיה
2. לימודים
3. טיפול בילדים, בן משפחה אחר או במשק הבית (כולל חופשת לידה)
4. שינוי מקום מגורים בארץ
5. מחלה, מום, נכות או בעיה גופנית אחרת שלך
6. *נוסח לעכיר*: אי שביעות רצון מהעבודה, לדוגמה: הכנסה לא מספקת, שעות עבודה לא נוחות, חוסר הנאה מהעבודה
7. *נוסח לעכיר*: אי שביעות רצון מהעסק, לדוגמה: פדיון נמוך או הפסדים, שעות עבודה לא נוחות, חוסר הנאה מהעבודה
8. רצון להתקדם או לעבור לעבודה מעניינת יותר
9. גיוס לצה"ל
9. נסיעה לחו"ל
10. אחר- *עבור לעכיר* 8.nt.580.1
לא ידוע, מסרב

8.nt.580.1 מה הסיבה? _____ (75 פוזיציות)

לא ידוע, מסרב

○ עבור לתזריט *עכיר לעכיר* 8. nt.582

8.nt.581 מהי הסיבה העיקרית שבגללה הפסקת לעבוד ב >שם מקום העבודה האחרון?<

לטוקר: סגירת מקום העבודה כולל עבודה שהסתיימה, כגון: מטפל שהחולה בו טיפל הבריא, מטפלת שהילד בו טיפלה התחיל גן.

1. צמצומים במקום העבודה
2. סגירת מקום העבודה
3. סיום החוזה או סיום פרויקט
4. פיטורים
5. אחר- *עבור לעכיר* 8.nt.581.1
לא ידוע, מסרב

8.nt.581.1 מה הסיבה? _____ (75 פוזיציות) לא ידוע, מסרב

○ אט היה *עכיר* או *עכיר* חברה בעצמותו בעבודה אחרונה (8.nt.150=2,3) - עבור 8.nt.583

○ אט היה *עכיר* או חקר קואופרטיב בעבודה אחרונה (8.nt.150=1,4) - המשק ב- 8.nt.582

8.nt.582 מה הסיבה העיקרית שבגללה בחרת לעבוד כ>שכיר/שכירה<, ולא כ>עצמאי/עצמאית< ?

לסוקר: הכוונה לעבודה אחרונה

1. רצית עבודה יציבה עם משכורת קבועה
2. רצית שעות עבודה נוחות
3. רצית לנצל את כישוריך בצורה הטובה ביותר
4. האחריות שנדרשת מבעל עסק כבדה מדי
5. אין אפשרות להיות עצמאי בתחום בו רצית לעבוד
6. רצית להיות עצמאי, אך לא היו לך אמצעים כלכליים
7. סיבה אחרת
לא ידוע, מסרב

• אט 8.nt.582=1,2,3,4,5,6, לא ידוע, מסרב עבור לתלמיט שלפני האלה 8.nt.440

• אט 8.nt.582=7 האט האלה 8.nt.582.1

8.nt.582.1 מה הסיבה? _____ (75 פוזיציות)

לא ידוע, מסרב

• עבור לתלמיט שלפני האלה 8.nt.440

8.nt.583 מה הסיבה העיקרית שבגללה בחרת לעבוד כ>עצמאי/עצמאית<, ולא כ>שכיר/שכירה< ?

לסוקר: הכוונה לעבודה אחרונה

לסוקר: הצג למרואיין את החוברת בעמוד 11

1. רצית עבודה עם הכנסה גבוהה
2. רצית להיות אדון לעצמך
3. רצית לנצל את כישוריך בצורה הטובה ביותר
4. הצטרפת לעסק המשפחתי
5. סיבה אחרת- עבור האלה 8.nt.583.1
לא ידוע, מסרב

8.nt.583.1 מה הסיבה? _____ (75 פוזיציות)

לא ידוע, מסרב

אלות 8.nt.440-8.nt.512 'אל על מקום עבודה השני

8.nt.440 כעת אשאל פרטים על עבודתך ב> שם מקום עבודה אחרון <.

8.nt.450 מה היתה הפעילות העיקרית של > שם מקום העבודה הקודם< ? כגון: ייצור, תיקון, מכירה סיטונית,

מכירה קמעונית

_____ (75 פוזיציות)

לא ידוע, מסרב

8.nt.470 באיזה אגף או מחלקה עבדת?

_____ (75 פוזיציות)

לא ידוע, מסרב

8.nt.480 מה היתה פעולתו העיקרית של האגף או המחלקה בה עבדת ?

_____ (75 פוזיציות)

לא ידוע, מסרב

8.nt.490 איזו עבודה עשית בעיקר במקום עבודה זה ? כגון: <פקיד / פקידת> רישוי, <טכנאי / טכנאית> טלפון

_____ (75 פוזיציות)

לא ידוע, מסרב

8.nt.500 <תאר / תארי> את הפעולות העיקריות שעשית במקום עבודה זה, כגון: טיפול ברשיונות יבוא, תיקון

מכשירי טלפון

_____ (75 פוזיציות)

לא ידוע, מסרב

8.nt.500 מה היה תואר המשרה שלך במקום עבודה זה? (אם היה)

_____ (75 פוזיציות)

לא ידוע, מסרב

8 nt.145-1-8.nt.145.1 *עכיריט פלפד*

8 nt.145 האם ב> שם מקום העבודה> היו לך סמכויות ניהוליות? הכוונה ליכולת לקדם או לפטר אנשים.

1. כן

2. לא

לא ידוע/מסרב

• *אט* 8.nt.145-1=*הנפ פאלה* 8.nt.145.1

• *אחרת צבוק* f-8.lt.150

8.nt.145.1 האם ב-> שם מקום העבודה> ניהלת:

1. עובדים

2. מנהלים

3. עובדים ומנהלים

לא ידוע, מסרב

8.nt.512 האם עבודתך נחשבה למשרה מלאה או חלקית?

לסוקר: הכוונה לתפקיד האחרון בתקופה האחרונה

1. משרה מלאה
 2. משרה חלקית
- לא ידוע, מסרב

לא שייך לכוח העבודה: אי פעם

לחלק זה יוצאו כל מי שהם "לא שייכים לכוח העבודה"

8.ne.730 האם עבדת אי פעם בארץ ובח"ל?

לסוקר: כולל עבודה מטעם מוסד ישראלי בחו"ל. לא כולל שירות חובה בצה"ל
לא כולל עבודת עקרת בית בביתה ועבודה בהתנדבות
התנדבות לשירות לאומי נחשבת כעבודה אזרחית

1. כן 8.ne.810 הפנה
 2. לא 9.10 עבור הפנה
- לא ידוע/מסרב

8.ne.810 כמה שנים <אתה/את> לא עובד? (טווח יתחיל מנקודה עשירית כאון 0.5 עד

99)

לא ידוע, מסרב

8.ne.520 כעת אשאל על כל שנות עבודתך אי פעם.

נוסח למי עשירת פנה

8.ne.530 כמה שנים בסך הכול עבדת בארץ ובח"ל בכל מקומות העבודה? (כולל שירות בצבא קבע)

כל הפנה

8.ne.530 כמה שנים בסך הכול עבדת בארץ ובח"ל בכל מקומות העבודה?

(לשני הנוסחים) לסוקר: אם יש שנים שעבד בהן ביותר ממקום אחד, יש לספור כל שנה פעם אחת בלבד

רשום מספר שנים מלאות ואחר כך מספר חודשים

אם עובד פחות משנה- רשום 0

מספר שנים מלאות:

(טווח 0-99)

לא ידוע, מסרב

8.ne.530.1 לסוקר: אם ציין מספר שנים מלאות בלבד- רשום 0

מספר חודשים:

(טווח 0-11 כולל נקודה עשירית כגון 0.5)

לא ידוע, מסרב

אם מוצק עבור הפנה 8.585, אם לא מוצק או לא שייך לכוח העבודה אז: אם 2, לא ידוע, מסרב

8.ne.730=1 או 2, לא ידוע, מסרב 8.1e.730= עבור הפנה 9, אם 8.ne.730=1 או 8.1e.730=1 עבור הפנה

8.620

8.585 כשהיית <בן/בת> 15 האם אביך היה :

1. שכיר
2. עצמאי : בעל עסק או מקבל תשלום מלקוחות
3. מנהל חברה בע"מ בבעלותך או בשליטתך (לפחות 51% שליטה)
4. חבר קואופרטיב
5. חבר קיבוץ
6. בן משפחה העובד ללא תשלום
7. לא עבד
8. [האב נפטר או לא חי בבית כש>המרואיין היה בן /המרואינת הייתה בת< 15]

- אט 8.585=7,8 עבור *lookup* 8.590
- אט 8.585=8,7 עבור *lookup* 8.605

8.590 מה היה המקצוע שבו עבד אביך כשהיית <בן/בת> 15? כגון נהג אוטובוס, פועל בניין או מנהל חשבונות

לסוקר: אם הכשרתו המקצועית של האב שונה מהעבודה שביצע בפועל, הכוונה לעבודתו בפועל.
לסוקר: הקלד 3 אותיות ראשונות של המקצוע, בחד במקצוע המתאים. אם שם מקצוע לא מופיע, קלוד "אחר", לחץ על
ה- ורשום את שם מקצוע.

_____ (בחירה באמצעות **lookup** מקצועות עבודה+ "אחר"),
לא ידוע, מסרב

- אט 8.590="אחר" עבור *lookup* 8.590.1
- אחרת עבור *lookup* 8.605

8.590.1 מה היה מקצועו של אביך? _____ (75 פוזיציות)
לא ידוע, מסרב

8.605 כשהיית <בן/בת> 15 האם אמך הייתה:

1. שכירה
2. עצמאית : בעלת עסק או מקבלת תשלום מלקוחות
3. מנהלת חברה בע"מ בבעלותך או בשליטתך (לפחות 51% שליטה)
4. חברת קואופרטיב
5. חברת קיבוץ
6. בת משפחה העובדת ללא תשלום
7. לא עבדה
8. [האם נפטרה או לא חיה בבית <כשהמרואיין היה בן/כשהמרואינת הייתה בת< 15]
לא ידוע, מסרב

אט 8.605=7,8 עבור *lookup* 8.610

אט 8.605=8,7 עבור *lookup* 8.620

8.610 מה היה המקצוע שבו עבדה אימך כשהיית <בן/בת> 15? כגון מורה בבית ספר יסודי, ספרית, או מנהלת חשבונות

לסוקר: אם הכשרתה המקצועית של האם שונה מהעבודה שביצעה בפועל, הכוונה לעבודתה בפועל.
 לסוקר: הקלד 3 אותיות ראשונות של המקצוע, בחר במקצוע המתאים. אם שם מקצוע לא מופיע, קלוד "אחר", לחץ על ה- ורשום את שם מקצוע.

בחירה באמצעות lookup מקצועות עבודה+ "אחר"),

לא ידוע, מסרב

• אט 8.610="אחר" עבור *lookup* wt.440.1.1 8 אחרת עבור 8.620

8.610.1 מה היה מקצועה של אימך? (75 פוזיציות)

לא ידוע, מסרב

8.620 אציג <בפניך/בפנייך> מספר אירועים, <ציון/צייני> לגבי כל אחד מהם האם השפיע משמעותית על תחום תעסוקתך, כגון התחלה, הפסקה, שינוי היקף משרה או מעבר לתחום אחר: אפשרויות התשובה הן: 1- כן, 2-לא

לסוקר: הצג למדוויין את החוברת בעמוד 14

שאלה	1-כן	2-לא
8.620.1 האם השפיע משמעותית על תחום תעסוקתך, הולדת ילדים	1-כן*	2-לא
8.620.2 האם השפיע משמעותית על תחום תעסוקתך, נישואין	1-כן*	2-לא
8.620.3 האם השפיע משמעותית על תחום תעסוקתך, גירושין	1-כן*	2-לא
8.620.4 האם השפיע משמעותית על תחום תעסוקתך, בעיה בריאותית	1-כן*	2-לא
8.620.5 האם השפיע משמעותית על תחום תעסוקתך, לימודים	1-כן*	2-לא
8.620.6 האם השפיע משמעותית על תחום תעסוקתך, עלייה לארץ	1-כן*	2-לא
8.620.7 האם השפיע משמעותית על תחום תעסוקתך, שינוי מקום מגורים	1-כן*	2-לא

* אט: 1=8.620.2, 1=8.620.4, 1=8.620.4, 1=8.620.5, 1=8.620.6, 1=8.620.7, 1=8.620.1

האם 15 תפתח עבור כל אחת מהשאלות:

8.620.8 מהו השינוי שחל בעקבות הולדת הילדים?

לסוקר : אם האירוע חזר יותר מפעם אחת התייחס לאירוע המשמעותי ביותר לדעתך”

1. התחלת לעבוד
 2. הפסקת לעבוד
 3. עבדת יותר שעות
 4. עבדת פחות שעות
 5. שינית מקצוע או תפקיד
 6. עברת למקום עבודה אחר
 7. לקחת חופשה ללא תשלום
- לא ידוע, מסרב

8.620.9 מהו השינוי שחל בעקבות הנישואין?

לסוקר : אם האירוע חזר יותר מפעם אחת התייחס לאירוע המשמעותי ביותר לדעתך”

1. התחלת לעבוד
 2. הפסקת לעבוד
 3. עבדת יותר שעות
 4. עבדת פחות שעות
 5. שינית מקצוע או תפקיד
 6. עברת למקום עבודה אחר
 7. לקחת חופשה ללא תשלום
- לא ידוע, מסרב

8.620.10 מהו השינוי שחל בעקבות הגירושין?

לסוקר : אם האירוע חזר יותר מפעם אחת התייחס לאירוע המשמעותי ביותר לדעתך”

1. התחלת לעבוד
 2. הפסקת לעבוד
 3. עבדת יותר שעות
 4. עבדת פחות שעות
 5. שינית מקצוע או תפקיד
 6. עברת למקום עבודה אחר
 7. לקחת חופשה ללא תשלום
- לא ידוע, מסרב

8.620.11 מהו השינוי שחל בעקבות הבעיה הבריאותית?

לסוקר : אם האירוע חזר יותר מפעם אחת התייחס לאירוע המשמעותי ביותר לדעתך

1. התחלת לעבוד
 2. הפסקת לעבוד
 3. עבדת יותר שעות
 4. עבדת פחות שעות
 5. שינית מקצוע או תפקיד
 6. עברת למקום עבודה אחר
 7. לקחת חופשה ללא תשלום
- לא ידוע, מסרב

8.620.12 מהו השינוי שחל בעקבות הלימודים?

לסוקר : אם האירוע חזר יותר מפעם אחת התייחס לאירוע המשמעותי ביותר לדעתך

1. התחלת לעבוד
 2. הפסקת לעבוד
 3. עבדת יותר שעות
 4. עבדת פחות שעות
 5. שינית מקצוע או תפקיד
 6. עברת למקום עבודה אחר
 7. לקחת חופשה ללא תשלום
- לא ידוע, מסרב

8.620.13 מהו השינוי שחל בעקבות העלייה לארץ?

לסוקר : אם האירוע חזר יותר מפעם אחת התייחס לאירוע המשמעותי ביותר לדעתך

1. התחלת לעבוד
 2. הפסקת לעבוד
 3. עבדת יותר שעות
 4. עבדת פחות שעות
 5. שינית מקצוע או תפקיד
 6. עברת למקום עבודה אחר
 7. לקחת חופשה ללא תשלום
- לא ידוע, מסרב

8.620.14 מהו השינוי שחל בעקבות שינוי מקום המגורים?

לטוקר: אם האירוע חזר יותר מפעם אחת התייחס לאירוע המשמעותי ביותר לדעתך"

1. התחלת לעבוד
 2. הפסקת לעבוד
 3. עבדת יותר שעות
 4. עבדת פחות שעות
 5. שינית מקצוע או תפקיד
 6. עברת למקום עבודה אחר
 7. לקחת חופשה ללא תשלום
- לא ידוע, מסרב

פרק 9. נופש

9.10 כעת אשאל על נופש בארץ ובחוץ לארץ.

לטוקר:

9.20 בשנים-עשר החודשים האחרונים, האם יצאת לנופש או לטיול בארץ, שכלל לינה מחוץ לבית?

1. כן
 2. לא
- לא ידוע/ מסרב

9.30 בשנים-עשר החודשים האחרונים, האם יצאת לנופש או לטיול בחוץ לארץ?

1. כן
 2. לא
- לא ידוע/ מסרב

פרק 10. קשר עם בני משפחה וחברים

10.10 כעת אשאל אותך לגבי הקשר שלך עם בני משפחה ועם חברים.

10.20 האם <אתה מרוצה / את מרוצה> מהקשר שלך עם בני משפחתך?

1. מרוצה מאוד
2. מרוצה
3. לא כל כך מרוצה
4. בכלל לא מרוצה
5. [אין משפחה]
לא ידוע/ מסרב

10.120 האם יש לך חברים שאיתם <אתה נפגש או מדבר / את נפגשת או מדברת> בטלפון?

לטוקר: כולל שיחה בטקייפ. לא כולל הודעות ומסרונים

1. כן f pen 10.130

2. לא f $צבור$ 10.150
לא ידוע/ מסרב

10.130 כל כמה זמן <אתה נפגש או מדבר / את נפגשת או מדברת> בטלפון עם חברים?

1. כל יום או כמעט כל יום
2. פעם או פעמיים בשבוע
3. פעם או פעמיים בחודש
4. פחות מפעם בחודש
לא ידוע/ מסרב

10.150 האם יש מצבים שבהם <אתה מרגיש / את מרגישה> בדידות?

1. לעתים קרובות
2. לפעמים מדי פעם
3. לעתים רחוקות
4. אף פעם לא
לא ידוע/ מסרב

10.160 אילו היית במשבר או במצוקה, האם ישנם אנשים שעל עזרתם <אתה יכול / את יכולה> לסמוך?

1. כן
2. לא
לא ידוע/ מסרב

10.155 באיזו מידה אתה מרגיש שבני משפחתך מעריכים אותך?

1. במידה רבה
2. במידה מסוימת
3. לא כל כך
4. בכלל לא
לא ידוע, מסרב

10.170 באופן כללי, האם ניתן לבטוח במרבית האנשים או שיש להיזהר מהם?

1. ניתן לבטוח במרבית האנשים
2. יש להיזהר מאנשים
לא ידוע/ מסרב

10.291 לדעתך, מהו הגיל הרצוי לגבר להקמת משפחה? _____ (2 כוֹזִיאוֹת)

לא ידוע, מסרב

10.292 לדעתך, מהו הגיל הרצוי לאישה להקמת משפחה? _____ (2 כוֹזִיאוֹת)

לא ידוע, מסרב

10.300 לדעתך, מהו מספר הילדים הרצוי במשפחה? _____ (0-21 *fe n116*)

לסוקר: אם הנדגם מציין טווח רשום את המספר הגבוה יותר

לא ידוע, מסרב

פרק 12. פצילות התנדבותית

12.10 כעת אשאל על פעילות התנדבותית

12.20.1 בשנים-עשר החודשים האחרונים, האם עסקת בפעילות התנדבותית?

לסוקר: כולל: עזרה ללא תשלום (לעולים, לזקנים, לילדים וכדומה, באופן פרטי או במסגרת של ארגון או תנועה, כגון: ויצ"ו, המשמר האזרחי, ועד הורים).
לא כולל: מתן תרומות, עזרה לבן משפחה או לחברים.

- | | | |
|-------|---------------|----|
| 12.30 | הפעילות | כן |
| 12.80 | עבור | לא |
| | לא ידוע/ מסרב | |

12.30 האם הפעילות ההתנדבותית בה עסקת היא:

1. במסגרת ארגון או ארגונים כגון: יד שרה, מגן דוד אדום, משמר אזרחי, משטרה עבור - 12.40
2. באופן פרטי עבור - 12.45
3. גם במסגרת ארגון וגם באופן פרטי עבור - 12.40
- לא ידוע/ מסרב עבור - 12.70

12.40 האם עסקת בפעילות התנדבותית ביותר מארגון אחד?

- | | | |
|-------|---------------|----|
| | | כן |
| 12.50 | עבור | לא |
| | לא ידוע/ מסרב | |

12.45 באיזה תחום אתה מתנדב?

לסוקר: אם עסק במספר תחומים, בחר את התחום בו עסק מספר רב יותר של שעות

1. תחום הבריאות
2. עזרה לנזקקים
3. חינוך
4. תרבות
5. הגנה ושמירה על הטבע ועל בעלי חיים
6. סדר ציבורי
7. פעילות דתית
8. תחום אחר
- לא ידוע, מסרב

• אם $8 \neq 12.45$ עבור הפעילות 12.70

• אם $8 = 12.45$ הפעילות 12.51.1

נוסח המתנדב בארגון אחד בלבד 12.40 = 2

12.50 מהו שם הארגון בו <אתה מתנדב / את מתנדבת> ?

נוסח המתנדב במספר ארגונים 12.40 = 1

12.50 מהו שם הארגון בו <אתה מתנדב / את מתנדבת> יותר שעות? _____

12.51 מהו תחום הפעילות של הארגון בו <אתה מתנדב/ את מתנדבת> ?

לסוקר: אם עסק במספר תחומים, בחר את התחום בו עסק מספר רב יותר של שעות
לסוקר: הכוונה לתחום בו עוסק הארגון, ולא לפעילות בה עוסק המתנדב. לדוגמה, אדם שמתנדב לערוך קידוש לחולים בבי"ח- תחום ההתנדבות הוא 1- תחום הבריאות (ולא 7- פעילות דתית).

צבוק f-
12.70

1. תחום הבריאות, כגון: מד"א, בתי-חולים
 2. עזרה לנוקמים כגון: מוגבלים, קשישים, נכים, מעוטי יכולת, נוער במצוקה
 3. חינוך
 4. תרבות
 5. הגנה ושמירה על הטבע ובעלי חיים
 6. סדר ציבורי, כגון: משטרה, צבא, משמר אזרחי
 7. פעילות דתית
 8. תחום אחר
- לא ידוע/ מסרב

המק f- 12.51.1

צבוק f- 12.70

12.51.1 מהו התחום?

12.70 בחודשים בהם התנדבת, כמה שעות בסה"כ בחודש עסקת בפעילות התנדבותית?
לסוקר: אם התנדב במספר מקומות, יש לרשום את סך כל השעות בכל המקומות.
לסוקר: אם הנדגם אמר מספר שעות לא קבוע, הקלד 998
אם הנדגם אמר שהוא התנדב באופן חד פעמי, הקלד 997

(טווח 996-0)

998, 997

לא ידוע/ מסרב

12.80 בשנים-עשר החודשים האחרונים, האם תרמת כסף לארגונים חברתיים או לאנשים פרטיים, לא כולל לקרובי משפחה וחברים?

המק fkaef 12.90

1. כן

2. לא

צבוק fkaef 13.10

לא ידוע/ מסרב

12.90 למי תרמת כסף?

1. לארגונים ומוסדות

2. לאנשים פרטיים

3. גם לארגונים ומוסדות וגם לאנשים פרטיים

לא ידוע/ מסרב

12.100 בשנים-עשר החודשים האחרונים, מהו סכום הכסף שתרמת?

1. עד 100 ש"ח

2. בין 101-500 ש"ח

3. בין 501-1000 ש"ח

4. מעל 1000 ש"ח

לא ידוע/ מסרב

פרק 13. שביעות רצון מתחומים שונים

13.10 כעת אשאל אותך לגבי שביעות רצון מתחומים שונים.

13.20 באופן כללי, האם <אתה / את> מרוצה מחייך?

1. מרוצה מאוד
 2. מרוצה
 3. לא כל כך מרוצה
 4. בכלל לא מרוצה
- לא ידוע/ מסרב

13.30 בשנים הקרובות, האם <אתה חושב / את חושבת> שבהשוואה להיום החיים שלך :

1. יהיו יותר טובים
 2. לא ישתנו
 3. יהיו פחות טובים
- לא ידוע/ מסרב

13.40 האם <אתה / את> מרוצה ממצבך הכלכלי?

1. מרוצה מאוד
 2. מרוצה
 3. לא כל כך מרוצה
 4. בכלל לא מרוצה
- לא ידוע/ מסרב

13.50 בשנים הקרובות, האם <אתה חושב / את חושבת> שבהשוואה להיום מצבך הכלכלי:

1. יהיה יותר טוב
 2. לא ישתנה
 3. יהיה פחות טוב
- לא ידוע/ מסרב

13.70 אשאל כעת על שינוי ברמת החיים. בעשר השנים האחרונות, משנת 2008 ועד היום, האם חל שינוי ברמת החיים שלך?

1. רמת החיים עלתה
 2. רמת החיים ירדה
 3. רמת החיים לא השתנתה
- לא ידוע, מסרב

פרק 14. מצב כלכלי

- אט צוקד או נצדד מצבודתו בשבוע שצבר וצט שכיר, חבר קואופרטיב, צצמאי או מנהל חברה
במצלותו המצפ - 14.01
- אט מצרת בקצ או חילל השירות חובה המצפ - 14.01
- כל השאר צבור - 14.80

14.01 בשאלות הבאות אשאל על הכנסות ברוטו ונטו מעבודה

נוסח לשכירים או חברי קואופרטיב (8.wp.150=1,4)

14.10 בחודש שעבר, חודש >שם החודש שעבר<, מה היתה הכנסתך ברוטו (לפני ניכויים) מכל מקומות עבודתך?
לסוקר: אם לא ידוע מהו הברוטו, בקש לבדוק בתלוש משכורת

נוסח צצמאים או מנהלי חברות במצלותם (8.wp.150=2,3)

14.10 בחודש שעבר, חודש >שם החודש שעבר<, מה היתה הכנסתך ברוטו מכל מקומות עבודתך (כולל שכר והכנסה מעסק)?

לסוקר: אם הוא שותף בעסק, שאל רק על חלקו ברווח. אם ידועה רק הכנסתו השנתית ברוטו, חלק אותה ב- 12.

1. עד 2,000 ש"ח

2. 2,001-3,000 ש"ח

3. 3,001-4,000 ש"ח

4. 4,001-5,000 ש"ח

5. 5,001-6,000 ש"ח

6. 6,001-7,500 ש"ח

7. 7,501-10,000 ש"ח

8. 10,001-14,000 ש"ח

9. 14,001-21,000 ש"ח

10. מעל 21,000 ש"ח

11. [לא היו הכנסות] צבור לתזרים שלפני אלה 14.80

צבור - 14.11 לא ידוע

צבור לתזרים שלפני אלה 14.80 מסרב

נוסח לשכירים או חברי קואופרטיב (8.wp.150=1,4) או חילל השירות חובה

14.11 מה הייתה הכנסתך נטו אחר הורדות, כגון: מס הכנסה, ביטוח מנהלים, קופות גמל?
לסוקר: אם לא ידוע מהו הנטו בקש לבדוק בתלוש משכורת

14.11 מה הייתה הכנסתך נטו לאחר הורדות, כגון: מס הכנסה, ביטוח מנהלים, קופות גמל? (כולל שכר והכנסה מעסק)?

לסוקר: אם הוא שותף בעסק, שאל רק על חלקו ברווח. אם ידועה רק הכנסתו השנתית נטו, חלק אותה

ב- 12.

1. עד 2,000 ש"ח
2. 2,001-3,000 ש"ח
3. 3,001-4,000 ש"ח
4. 4,001-5,000 ש"ח
5. 5,001-6,000 ש"ח
6. 6,001-7,500 ש"ח
7. 7,501-10,000 ש"ח
8. 10,001-14,000 ש"ח
9. 14,001-21,000 ש"ח
10. מעל 21,000 ש"ח
11. [לא היו הכנסות]

לא ידוע/ מסרב

נוסח ליחיד/ה במ"ב

14.80 האם <אתה מצליח/את מצליחה> לכסות את כל ההוצאות החודשיות שלך למזון, לחשמל, לטלפון וכדומה?

נוסח מ'מאשק הבית life י' לפחות צוד נפש אחת

14.80 השאלות הבאות מתייחסות לכל בני משק הבית. האם אתם מצליחים לכסות את כל ההוצאות החודשיות של משק הבית למזון, לחשמל, לטלפון וכדומה?

1. <מצליח/ מצליחה/ מצליחים> ללא כל קושי
 2. <מצליח/ מצליחה/ מצליחים>
 3. לא כל כך <מצליח/ מצליחה/ מצליחים>
 4. בכלל לא <מצליח/ מצליחה/ מצליחים>
- לא ידוע/ מסרב

14.105 בשאלות הבאות אשאל על הכנסות ברוטו ונטו של משק הבית

14.110 בחודש שעבר, חודש <שם החודש שעבר>, מה הייתה <הכנסתך הכוללת ברוטו>, / ההכנסה הכוללת ברוטו, של כל בני משק הבית < מכל המקורות: מעבודה, מפנסיה, מקצבאות, משכר דירה וכדומה? >

- | | | |
|--|-------------------|-----|
| | עד 2,500 ש"ח | 1. |
| | 2,501-4,000 ש"ח | 2. |
| | 4,001-5,000 ש"ח | 3. |
| | 5,001-6,500 ש"ח | 4. |
| | 6,501-8,000 ש"ח | 5. |
| | 8,001-10,000 ש"ח | 6. |
| | 10,001-13,000 ש"ח | 7. |
| | 13,001-17,000 ש"ח | 8. |
| | 17,001-24,000 ש"ח | 9. |
| | 24,001 ש"ח ויותר | 10. |
| | [אין הכנסות] | 11. |
- צבֹור f-14.111 }
 לא ידוע }
 מסרב }
- צבֹור f-14.111 }
 צבֹור f-15.10 }

14.111 מה הייתה <הכנסתך נטו / ההכנסה נטו של כל משק הבית> לאחר הורדות, מכל מקורות ההכנסה: מעבודה, מפנסיה, מקצבאות, משכר דירה וכדומה?

- עד 2,500 ש"ח
1. 2,501 – 4,000 ש"ח
 2. 4,001 – 5,000 ש"ח
 3. 5,001 – 6,500 ש"ח
 4. 6,501 – 8,000 ש"ח
 5. 8,001 – 10,000 ש"ח
 6. 10,001 – 13,000 ש"ח
 7. 13,001 – 17,000 ש"ח
 8. 17,001 – 24,000 ש"ח
 9. 24,001 ש"ח ויותר
 10. [אין הכנסות]

לא ידוע, מסרב

- אט אינו צֹובד כיוט וזילו 65 ומצלה הפס f-14.140
- אחרת - צבֹור f-15.10

14.140 ממה בעיקר <אתה מתקיים/ את מתקיימת> כיום?

1. מקרן פנסיה או מחסכונות שלך או של בן הזוג, כמו: תכנית חסכון, קופת גמל וכדומה
2. מקצבאות בטוח לאומי או משרד ממשלתי אחר
3. מתמיכת בני משפחה
4. בדרך אחרת - הפס f-14.150.1

לא ידוע/מסרב

14.150.1 באיזו דרך? _____ (75 פוזיציות)

לא ידוע/מסרב

פרק 15. רווחת האוכלוסייה בישראל

15.10 כעת אשאל על מצבך הכלכלי בתקופות שונות.

15.20 מאז גיל חמש-עשרה ועד היום, האם היו תקופות שבהן חשבת שאת/ה עני/ה?

- | | | |
|--------------------------|---|--------------------|
| 15.30 הפנקא <i>penka</i> | } | 1. לעתים קרובות |
| | | 2. לפעמים, מדי פעם |
| | | 3. לעתים רחוקות |
| 15.70 צבור <i>tsavor</i> | } | 4. אף פעם לא |
| | | לא ידוע/מסרב |

15.30 מתי בפעם האחרונה חשבת שאת/ה עני/ה?

1. בשנה האחרונה
2. לפני יותר משנה עד חמש שנים
3. לפני יותר מחמש שנים
- לא ידוע/מסרב

15.70 בשנים-עשר החודשים האחרונים, האם היית זקוק לטיפול רפואי?

לסוקר: כולל ביקור בתשלום אצל רופא לא כולל טיפול שיניים

- | | | |
|---------------------------|---|---------------|
| 15.80 הפנקא <i>penka</i> | } | 1. כן |
| 15.110 צבור <i>tsavor</i> | | 2. לא |
| | | לא ידוע/ מסרב |

15.80 בשנים-עשר החודשים האחרונים, האם ויתרת על טיפול רפואי, בגלל קשיים כלכליים?

לסוקר: לא כולל טיפול שיניים במסגרת פרטית.

1. כן
2. לא
- לא ידוע/ מסרב

15.110 בשנים-עשר החודשים האחרונים, האם היית זקוק לתרופות במרשם רופא?

- | | | |
|---------------------------|---|---------------|
| 15.120 הפנקא <i>penka</i> | } | 1. כן |
| 15.250 צבור <i>tsavor</i> | | 2. לא |
| | | לא ידוע/ מסרב |

15.120 בשנים-עשר החודשים האחרונים, האם ויתרת על תרופות במרשם רופא, בגלל קשיים כלכליים?

1. כן
2. לא
- לא ידוע/ מסרב

15.250 בשנים-עשר החודשים האחרונים, האם ויתרת על ארוחה חמה, לפחות פעם ביומיים, בגלל קשיים כלכליים?

1. כן

2. לא

לא ידוע/ מסרב

15.290. בשנים-עשר החודשים האחרונים, האם ויתרת על תחביב או פעילות פנאי שלך בגלל קשיים כלכליים?

1. כן

2. לא

לא ידוע/ מסרב

15.230 כעת אשאל שאלות המתייחסות למצבים רגשיים שונים בשנים-עשר החודשים האחרונים. אפשרויות התשובה הן: 1- תמיד או לעתים קרובות, 2- לפעמים, מדי פעם, 3- לעתים רחוקות, 4- אף פעם לא.

שאלה	-1 תמיד או לעתים קרובות	-2 לפעמים, מדי פעם	-3 לעתים רחוקות	-4 אף פעם לא
15.240.1 בשנים-עשר החודשים האחרונים, האם הרגשת לחוץ?				
15.240.2 בשנים-עשר החודשים האחרונים, האם הרגשת מדוכא?				
15.240.3 בשנים-עשר החודשים האחרונים האם הרגשת <u>שאת/ה יכול/ה להתמודד עם הבעיות שלך?</u>				
15.240.4 בשנים-עשר החודשים האחרונים, האם הרגשת מלא מרץ?				
15.240.5 בשנים-עשר החודשים האחרונים, האם <u>דאגות</u> הפריעו לך לישון?				

15.40 כעת אשאל על עמדות וערכים הקשורים למעמד וקידום.

15.60 אציג <בפנייך/בפנייך> גורמים המשפיעים על המעמד של אדם בחברה הישראלית <בחר/בחרי> מתוכם את שלושת הגורמים המשפיעים ביותר לדעתך.

1. גיל
2. מין
3. מוצא
4. מקום מגורים
5. קשרים אישיים
6. הופעה חיצונית
7. השגחה עליונה
8. השכלה
9. כישורים ויכולות
10. מזל
11. מצב כלכלי
12. לאום
13. מקצוע
- לא ידוע, מסרב

15.65 העדפה מתקנת היא מתן עדיפות לאנשים המשתייכים לאוכלוסייה מסוימת בקבלה לעבודה או ללימודים. אקרא לך רשימה של קבוצות אוכלוסייה. <ציין/צייני> לגבי כל אחת מהן האם חשוב, לדעתך, שהמדינה תתן לאוכלוסייה זו העדפה מתקנת בקבלה לעבודה או ללימודים.

אפשרויות התשובה 1- כן 2- לא

שאלה		1-כן	2-לא
15.65.1	נשים	1-כן	2-לא
15.65.2	בני עדות המזרח	1-כן	2-לא
15.65.3	בעלי מוגבלויות, נכים	1-כן	2-לא
15.65.4	ערבים	1-כן	2-לא
15.65.5	עולים חדשים	1-כן	2-לא
15.65.6	מבוגרים	1-כן	2-לא
15.65.7	חיילים או חיילים משוחררים	1-כן	2-לא
15.65.8	בני העדה האתיופית	1-כן	2-לא
15.65.9	חרדים	1-כן	2-לא

15.72 לדעתך, האם יש אוכלוסייה אחרת שחשוב לתת לה העדפה מתקנת?

1. כן- *האקספנס* 15.72.1
2. לא – *אפוקרפטיס פני* 15.71

לא ידוע, מסרב *אפוקרפטיס* 15.80

15.72.1 איזו אוכלוסייה? _____ (72 פאזיציות) לא ידוע, מסרב

- אט הסדרת שאלות 15.65.1-15.65.6 אט 5.72 י 2 או יותר תשובות האסמנות - "1" הפקף-15.71
- כף האר-צבור 7.80

15.71 אקרא לך את הקבוצות שצינת כי חשוב ביותר שיקבלו העדפה מתקנת בקבלה לעבודה או ללימודים. בחר מתוכן את הקבוצה שלה הכי חשוב לתת העדפה מתקנת.

- אט שתיים מהאלות או יותר אסמנות - "1" יוצל כף האופנויות אסמנו "
- אט אחת מהאלות אלה היא אלה 5.72 יוצל הטקסט 15.72.1

15.85 לדעתך, מה הפעולה העיקרית שהמדינה צריכה לעשות כדי לצמצם את הפערים בחברה?

1. להשקיע בחינוך.
 2. להגדיל קצבאות ותמיכות לשכבות החלשות.
 3. לעודד תעסוקה ויצירת מקומות עבודה חדשים.
 4. להעלות את המיסים בשכבות החזקות.
- לא ידוע, מסרב

פרק 21.א. מצורפות אלכחית

21.100 מה דעתך על תפקוד הגופים האלה:

אפשרויות התשובה הן: 1-טוב מאוד, 2-טוב, 3-לא כל כך טוב, 4-בכלל לא טוב.

שאלה	1-טוב מאוד	2-טוב	3-לא כל כך טוב	4-בכלל לא טוב
21.190 מערכת הבריאות	1	2	3	4
21.330 מערכת החינוך	1	2	3	4
21.111 משטרת ישראל	1	2	3	4
21.200 הרשות המקומית/ עירייה	1	2	3	4
21.210 הכנסת	1	2	3	4

לסוקר: הצג למרואיין את החוברת בעמוד 23 ואמור:

21.55 < עיין/עייני > ברשימה שבעמוד 23 < ציין/ צייני > : בשנים-עשר החודשים האחרונים, האם היית < מעורב/ מעורבת > בחיים הציבוריים או הפוליטיים, ברמה המקומית או הארצית?

1. כן - עבור 21.60

2. לא - עבור 21.110

לא ידוע/מסרב

21.60 אשאל על דרכים שונות בהן ניתן להיות < מעורב/ מעורבת > בחיים הציבוריים והפוליטיים ברמה המקומית והארצית. בשנים-עשר החודשים האחרונים, האם היית < מעורב/ מעורבת > בדרכים הבאות, אפשרויות התשובה הן: 1-כן, 2-לא

21.60.1	חתמת על עצומה?	כן.1	לא.2
21.60.2	השתתפת בחרם על מוצר או על קניית מוצר כלשהו מסיבות עקרוניות?	כן.1	לא.2
21.60.3	השתתפת בהפגנה או בצעדת מחאה?	כן.1	לא.2
21.60.4	השתתפת באסיפה, בכנס פוליטי או בחוג בית?	כן.1	לא.2
21.60.5	יצרת קשר עם גורם ממשלתי, גורם בשלטון המקומי, נבחר ציבור בשלטון המרכזי או המקומי?	כן.1	לא.2
21.60.6	עבדת או פעלת לטובת מפלגה פוליטית או בקבוצה הפועלת לקידום מטרה כלשהי?	כן.1	לא.2
21.60.7	הבעת את דעתך הפוליטית באחד מאמצעי התקשורת, לרבות ברשת האינטרנט?	כן.1	לא.2
21.60.8	השתתפת בתהליכי עיצוב מדיניות?	כן.1	לא.2

21.110 להערכתך, האם < אתה יכול/את יכולה > להשפיע על מדיניות הממשלה?

1. כן, במידה רבה
 2. כן, במידה מסוימת
 3. לא כל כך
 4. בכלל לא
- לא ידוע/ מסרב

כרך 21.ג. ארון במוסדות השלטון

21.130 האם < אתה נותן/ את נותנת > אמון במוסדות הבאים, אפשרויות התשובה הן: 1-כן, במידה רבה, 2-כן, במידה מסוימת, 3-לא כל כך, 4-בכלל לא:

שאלה	1-כן, במידה רבה	2-כן, במידה מסוימת	3-לא כל כך	4-בכלל לא
21.130.2 הממשלה	1	2	3	4
21.130.3 מערכת המשפט	1	2	3	4
21.130.13 מערכת הבריאות	1	2	3	4

21.140

כעת אשאל אותך לגבי אפליה בכל תחומי החיים. אפליה היא התייחסות שונה ושליטת לאנשים, בגלל מוצאם, גילם, דתם וכו'. אפשרויות התשובה הן: 1-כן, 2-לא. אקריא בפניך את מספר השאלה, צייני את התשובה שבחרת:

לסוקר: הכוונה לתחושת אפליה בישראל

שאלה	1-כן	2-לא
1 בשנים-עשר החודשים האחרונים האם חשת אפליה בגלל הגיל שלך	1-כן	2-לא
2 בשנים-עשר החודשים האחרונים האם חשת אפליה בגלל הלאום שלך	1-כן	2-לא
3 בשנים-עשר החודשים האחרונים האם חשת אפליה בגלל המוצא, העדה שלך	1-כן	2-לא
4 בשנים-עשר החודשים האחרונים האם חשת אפליה בגלל הדת, האמונה שלך	1-כן	2-לא
5 בשנים-עשר החודשים האחרונים האם חשת אפליה בגלל המין שלך	1-כן	2-לא
6 בשנים-עשר החודשים האחרונים האם חשת אפליה בגלל הנטייה המינית שלך	1-כן	2-לא
7 בשנים-עשר החודשים האחרונים, האם חשת אפליה בגלל מוגבלות, פיסית או נפשית שלך	1-כן	2-לא
8 בשנים-עשר החודשים האחרונים, האם חשת אפליה בגלל צבע עורך	1-כן	2-לא

Copyright © 2020 The State of Israel

ISSN 1565-9356



הלשכה המרכזית לסטטיסטיקה
Central Bureau of Statistics
دائرة الإحصاء المركزية



מדינת ישראל
STATE OF ISRAEL

SOCIAL SURVEY 2018

Annual Module: Social Mobility

PUBLICATION No. 1788
www.cbs.gov.il

Jerusalem, June 2020