

なんと

広報

No.11 平成17年9月25日発行

2005.10



たわわに実った 交通ルールを守らん米!

交通安全への願いを込めたお米が見事に実り、小学生・園児たちが汗びっしょりで稲刈りをしました!

気軽に世界の音楽・異文化を体験 スキヤキ・ミーツ・ザ・ワールド2005 2

CONTENTS

南砺市のランドマーク
「クリンテムふくの」竣工 4
市有施設のアスベスト使用状況 5

なんとピックス 6
「庄川水系森林環境保全協定」締結
なんとひろば 8
橋場友祐君スポーツライミングで全国優勝!
文化・芸術コーナー 12
南砺市城端伝統芸能会館「じょうはな座」竣工
なんとインフォメーション 18
ノーマイカーデーに参加をお願いします!
農業所得の収支計算について
イベント情報 24
市民健康カレンダー・市民カレンダー



平成17年10月1日(土)

9月下旬から、調査員がみなさんのお宅にお伺いしています



なんとみらいちゃん
(のど自慢バージョン)



自然、文化、交流が織りなす創造とやすらぎの南砺市

南砺市ホームページ <http://www.city.nanto.toyama.jp>
メールアドレス info@city.nanto.lg.jp

QRコード



気軽に世界の
音楽・異文化を体験



「スキヤキ・ミーツ・ザ・ワールド 2005」



8月19日(金)~21日(日)まで、福野文化創造センターを中心に開催された「スキヤキ・ミーツ・ザ・ワールド 2005」。南砺市となって初めての開催ということで、3日間で約1万人の方が会場を訪れました。カリビアン・マジック・スティール・ドラム・オーケストラ(トリニダード・トバコ)のみなさんをはじめとする、世界各国から招いた15組のアーティストによるコンサートのほか、フリースペース“bit”や料理教室など、気軽に世界の音楽・文化に触れられるイベントに来場者は魅了されていました。

フリースペース“bit”

音楽、ダンス、大道芸など、何でもアリの自由な表現の場「フリースペース“bit”」。ゲストとして、招待アーティストの「めおと楽団ジギジギ(日本)」のお二人も登場。額でピアノを弾く“でこ弾き”など、ユニークなパフォーマンスで会場を大いに沸かせました。

演奏後、お二人にスキヤキの感想を伺うと、「みんなで盛り上げてくれてここのお客さんは素晴らしいです。ボランティアの方が手作りで進めるスキヤキは最高ですね!」と満面の笑みで答えてくださいました。



前夜祭

19日(金)ア・ミュウ広場の特設ステージで行われた前夜祭。福野小学校のクラブ「気分はカリビアン」のみなさんがスティールドラムの軽快な演奏を披露。



スキヤキ・マダン

今年からスタートした「スキヤキ・マダン」。気軽に世界の楽器に触れたほか、華麗な民族衣装をまとったダンスも好評でした。



料理教室



いろいろな国のいろいろな家庭料理を味わえる料理教室では、招待アーティスト「デザート・パイナップル(韓国)」のチョン・ジュへさん(左から2人目)が、冷しピビン麺と海鮮チヂミの作り方を伝授しました。「本当の料理人ではないので心配でしたが、いつも家でやっている感じで楽しくできました」とチョンさん。室内には食欲をそそるニンニクの香りがたちこめ、15人の参加者も大満足!

フリーマーケット



アジアン雑貨や民芸品など、世界中のユニークな品物が並んだフリーマーケット。スキヤキに来た証しにと、買いもとめる人で賑わっていました。

富山市からスタッフとして参加した高橋奈保さんが、「ここには嫌々スタッフをやっている人はなく、自ら楽しんでやっています。世界のアーティストと身近に接することができて嬉しいです!」と話してくれたように、スキヤキは観客だけでなくスタッフも楽しめるイベントです。スキヤキの魅力はこういうところにもあるようですね。

関連イベントも盛況!

アフリカンダンス で交流

慣れない日本の生活に戸惑う外国人のみなさんに、気軽に声をかけられる親しみやすい環境を作ろうと、福野体育館で県婦翔会砺波支部の主催による「国際交流のつどい」が開催され、会員や砺波地域在住の外国人のみなさん約100名が、アフリカンダンス(ワークショップ)を踊って交流を深めました。



スキヤキ出演者のナナ・ダンバさん(ギニア)が講師を務め、「ジャンベ」と呼ばれる楽器のリズムによって、みなさん気持ち良さそうに体を動かしていました。市役

所で広報業務を研修しているオドブレブ・ルハグバスレンさん(モンゴル)は、「暑いけど気持ちいい!」と笑顔。久々に体を動かさせて満足そうでした。



市の里福野ビッグ夏2・7市 2005

スキヤキに合わせてア・ミュウ広場で開催され、大テント市やピアガーデンに大勢の方がつめかけました。

岐阜県飛騨市河合村から運んだ雪で作られた「かわいむらんど」では、チビっ子たちが真夏の雪に大喜び。はしゃぎながら雪の中に隠された宝物を探り当てていました。



南砺市のランドマーク 「クリソントムふくの」 竣工

8月29日(月)

福野駅前地区優良建築物等整備事業として、昨年8月から建設中の「クリソントムふくの」が完成し、花島榮一(株)クリソントム代表取締役、溝口市長、河合参議院議員、関係者など約100名が出席して竣工式が行われました。

JR福野駅前の交通結節機能と一体化させ、活力ある中心市街地の再生に寄与することを目的に建設されたものです。

建物は、鉄筋コンクリート造り地上8階建て。高さ25.6mは市内随一であり、住宅棟と地上2階建ての商業・サービス施設を併設しています。延べ床面積は4,383.2㎡。住宅棟の2階から8階部分に、特定公共賃貸住宅10戸、公営住宅(高齢者優先)10戸、一般公営住宅16戸の計36戸を備えており、1階部分には、コンビニ、飲食店が入居しています。商業・サービス施設には、介護用品店、タクシー会社、新聞社等がテナントとして入居し、駅前地区への集客力向上を図っています。総事業費は約9億6,800万円。優良建築物等整備事業費補助金の交付を受け建設されました。



9月3日(土) オープン記念イベントとして、高校生ユニットSTEP!が「さよなら夏の日」夕暮れライブを開催。オープンに華を添えました。

式では、花島代表が、「南砺市の顔として末永く愛され、市のランドマークとして中心市街地の活性化に寄与することを願っています」と式辞を述べ、溝口市長らとともにテープカットを行い、同時に工事を終えた「都市計画道路福野駅前線」と共に盛大に完成を祝いました。

住宅部分の入居は10月1日(土)から始まります。市では、今後空室が生じた時点で、『広報なんと』及び市ホームページに入居募集のお知らせを掲載します。

問い合わせ
建設部 都市計画課 建築住宅係
(福光庁舎) ☎ 2022

投票率	当日有権者数	投票総数	無効投票数	日本共産党	社会民主党	公明党	民主党	自由民主党	国民新党	比例代表選出議員選挙 北陸信越選挙区)
85.3%	8,337人	7,066票	1,271票	1,078票	1,183票	1,183票	607票	1,078票	1,756票	北陸信越選挙区)

投票率	当日有権者数	投票総数	無効投票数	坂本 洋史(共産・新)	窪田 正人(社民・新)	向井 英一(民主・新)	萩山 教蔵(自民・前)	綿貫 民輔(国民・前)	小選挙区選出議員選挙 富山県第3区)
85.4%	8,497人	7,266票	1,231票	956票	1,005票	2,548票	7,583票	2,878票	富山県第3区)

南砺市での開票結果

郵政民営化などを争点として、大いに関心を集めた第44回衆議院議員総選挙。8月30日(火)に公示され、9月11日(日)に投票が行われました。即日開票の結果、南砺市が属する富山県第3区では、綿貫民輔氏(国民・前)が13回連続当選となりました。また、比例代表北陸信越選挙区では、県内から萩山教蔵氏(自民・前)と村井宗明氏(民主・前)が当選しました。

第44回衆議院議員総選挙

10月から「介護保険制度」が改正されます!

施設での
「居住費」と「食費」が
利用者負担となります

在宅介護サービスを利用している方は、家での費用や食費は自分で負担しておられます。しかし、施設に入所している方の居住費や食費は、介護保険でまかっています。今回の改正では、こうした不公平感を無くすため、施設に入所している方から「居住費」と「食費」を負担していただくこととなります。

対象となる方及び見直しが行われる費用

介護保険施設(特別養護老人ホーム、老人保健施設、介護療養型医療施設)の利用者……居住費、食費
 ショートステイ(短期入所生活介護、短期入所療養介護)の利用者……滞在費、食費
 デイサービス(通所介護)、デイケア(通所リハビリテーション)の利用者……食費

介護保険施設の居住費・食費の負担額(ショートステイを含む)

利用者負担は次のようになります。なお、低所得の方に対する軽減策が講じられます。

(月額概数)

利用者負担段階	居 住 費			食 費
	個 室	準個室	多床室	
第1段階 本人及び世帯全員が住民税非課税であって、 老齢福祉年金受給者、生活保護受給者の方	2.5万円	1.5万円	0円	1万円
第2段階 本人及び世帯全員が住民税非課税であって、 合計所得金額+課税年金収入額が80万円以下の方	2.5万円	1.5万円	1万円	1.2万円
第3段階 本人及び世帯全員が住民税非課税であって、 利用者負担段階第2段階以外の方	5万円	4万円	1万円	2万円
第4段階 上記以外の方	施設との契約により設定されます。標準的な費用額は次のとおりです。			
	6万円	5万円	1万円	4.2万円

利用者の負担は、居住費、食費のほか、介護保険サービスの1割負担があります。

問い合わせ 砺波地方介護保険組合 業務課 ☎048333 / 民生部 福祉課 長寿係(井波庁舎) ☎232009

市有施設の asbestos 使用状況

市の保有する保育園、児童館、学校教育施設、社会教育施設、社会福祉施設など、市民のみなさんが直接利用する施設のうち、asbestosの使用が予測された15の施設において、asbestos飛散濃度分析を行った結果、全ての施設において空気1リットル中0.05本以下と安全基準を満たす分析結果を得ました。市では、健康上は問題ないと判断し、利用を一時停止していた施設については利用を再開しています。

asbestosの使用を確認できた施設については、順次除去工事を進めていきますが、特に健康上の問題が生じた場合には、その時点で施設の利用を停止し、緊急にasbestos除去工事を実施していきます。

なお、asbestosによる健康被害を心配される方は、右記までご相談ください。

asbestosに関する健康相談の問い合わせ

砺波厚生センター ☎22 3511

南砺市高儀147

asbestosに関する特別健康相談

日 時 10月3日・17日(月) 午前9時~12時

場 所 富山産業保健推進センター

☎076 444 6866

富山市牛島新町5番5号

インテックビル9階

問い合わせ 富山労働局 ☎076 432 2727

ホームページ

<http://www.toyamaroudoukyoku.org/>



ご長寿を祝して

9月4日(日)

市内各地で敬老会が開催された9月。平地域では、平若者センター春光荘で満75歳以上の方約140名が出席し、平地域米寿を祝う会・敬老会」が開催されました。

加して元気に過ごしてください」とあいさつ。今年米寿を迎える方6名に、お祝い状と記念品の羽根布団を贈りました。また、代表して 田善太郎さんが謝辞を述べられました。敬老会では、大正琴サークルや青年団、婦人会のみなさんなどが、琴の演奏や麦屋節、寸劇などの演芸を披露 各団体のみなさんが演じてくれる心づくしの芸を楽しんでおられました。

市内高齢者の方概況

65歳以上人口(9月1日現在)	16,484人
高齢化率	28.04%
数え100歳以上(明治39年8月31日以前に生まれた方)	41名
米寿(数え88歳)	281名



「庄川水系森林環境保全協定」締結

8/23(火)

南砺市と北陸コカ・コーラボトリング㈱との間で、庄川水系の貴重な水資源を守るため森林保全に取り組むことを目的とした「庄川水系森林環境保全協定」が締結されました。自治体と企業が連携して植林活動などを行うのは、県内では初の試みとなります。

調印式には、溝口市長、稲垣晴彦代表取締役社長、五箇山及び利賀村森林組合の関係者ら約30名が出席。植林の対象となるブナやアオダモの苗木を前に協定書を交わした後、溝口市長が、良質な水資源の保全など、森林の持つ多様な機能を見直すべき時に来ています。共に力を合わせて森林を守っていきます」とあいさつしました。

今年度から、森林組合や地域住民の方々との協力を仰ぎながら、ボランティアや社員及びその家族が平・上平・利賀の3地域約5haを対象に、約2万本の広葉樹を植林していく計画です。

100歳おめでとうございます！

8月25日(木)

福野地域にお住まいの雨野つよさんがめでたく数え100歳を迎えられ、溝口市長からお祝い状と記念品の聖徳太子二歳像が贈られました。

つよさんは明治39年8月23日生まれ。若いころから畑仕事や野菜作りが好きで、90歳ぐらゐまではハウスの菊作りや野菜栽培を手伝っていたそうです。この日は車椅子に腰掛けていましたが、なるべく自分で動くようにしているとのこと。1歳になったひ孫さんに、目を細めてうなずいておられました。

ご家族に見守られ、ひ孫さんと楽しく遊んでくださいな。





二輪車安全運転全国大会優勝!

三重県鈴鹿サーキットで開催された「第38回二輪車安全運転全国大会」において、福光交通安全協会所属選手が中核を占める富山県選抜選手団が、初の団体優勝を果たしました。

8/6・7 (土日)

優勝報告会では、溝口市長から、「全国大会での優勝は大変素晴らしいことです。みなさんは日頃から交通ルールを守ることに熟達されていますが、これからは普及のほうにも力を入れてください」とお祝いの言葉が贈られました。

福光交通安全協会所属選手

- 指導員 織田浩二 女性クラス 中田
- 智子、高校生等 織田泰行、一般Aクラス 細木 実、一般Bクラス 松本孝平

日本福祉大学と 友好協力宣言調印

8月22日(月)

この宣言は、南砺市と愛知県美浜町にある日本福祉大学が、相互の交流・教育研究活動の支援を図ることを目的としており、旧平村と日本福祉大学が平成14年に調印していたものを、南砺市が引き継ぐものです。

この調印により、市が入学を希望する市内の高校生を推薦できるようになります。また、大学からの教育実習生の受け入れなどについても検討がなされます。



富山県南砺市・日本福祉大学

友好協力宣言 調印式

行政相談委員に 吉村知子さん



9月1日

付けて、城端地域の新しい行政相談委員として、吉村知

子さん(☎0061)が総務大臣から委嘱を受けられました。吉村さんは、城端老人福祉センター「美山荘」で、月1回第3火曜日に行政相談を行います。お気軽にご相談ください。

【行政相談週間、特設相談所開設のお知らせ】

総務省では、10月17日(月)から23日(日)までを「行政相談週間」と定め、各種行事を全国一斉に実施します。市でも、この週間にあわせて、常設の行政相談日以外に次のとおり特設相談所を開設します。医療保険・年金・福祉・税金・道路などの行政サービスや行政の手續に関することは、行政相談委員にお気軽にご相談ください。相談は無料で、秘密は厳守されます。

日	時間	相談場所
3日(月)	午前10時~正午	平行政センター
11日(火)	午後1時30分~4時	利賀高齢者福祉センター「ネイピア喜楽」
17日(月)		井口社会福祉センター
18日(火)		福光福祉会館
25日(火)	午後1時~4時	上平ことぶき館

問い合わせ 企画総務部 行政管理室 行政係(福野庁舎)☎003 2003

南砺市ホームページ 全国大会で入選

9/8 (木)

南砺市ホームページが、全国広報コンクール「ホームページ市部」の部で入選を果たし、名古屋市で行われた「第42回全国広報広聴研究大会」で表彰を受けました。

ウェブ上で展開される住民サービスとしては、非常に先進的な機能が実装されている点などが評価されたものです。市では、今後もしも取り組み、市民のみなさんに役立つホームページを目指していきます。



全国公民館連合会 永年勤続表彰

東海北陸
公民館大会表彰

松本久介さん

(城端)

地区公民館に活動推進員制度を定着させ、地区館並びに各種団体との連携を図り、活動の活性化を図ってこられました。

なんとの ひろば

今度は「赤かぶ」栽培に挑戦!

「みんなで農作業の日in五箇山」の第3弾。上平地域では赤かぶ栽培に取り組むことになり、五箇山青少年旅行村の「合掌の里」を会場に、オーナーら約130名が種蒔き作業を行いました。

赤かぶの品種は、色鮮やかで一夜漬けやサラダに適した“若紅”。10月下旬には収穫できます。今回は、農作業を通して障害者の社会参加を促進しようと、市社会福祉協議会のみなさんやボランティアの方など32名も参加。土に触れ、地域の方との交流を深めました。「所属するユネスコ部の活動の一環として参加しました」と、参加理由を語ってくれたボランティアの高下卓也君(福野高2年)。真剣な眼差しで、介助をしながら種を蒔いていました。

平地域の米づくり、利賀地域のそば栽培、そして今回の赤かぶ栽培で収穫した作物で、11月中旬に「大収穫祭」を開催の予定です。その模様もお楽しみに!

8/28日



となみ野中学生交流会

知的障害者更生施設「花椿」で、砺波広域圏内の中学生23名と施設利用者12名が、キンボールを通して交流を深めました。

8/23日

となみ野ボランティアセンター連絡会が、中学生に“障害を持つ”ということの理解を深めてもらおうと開催したもので、今年で9回目を迎えます。

中学生・施設利用者が4人一組でチームをつくり、大きなボールを追いかけて楽しみました。参加した竹山涼太君(福光中1年)は、「以前、母がここに勤めていたので興味があって参加しました。楽しく遊ぶことができました」とはきはき答えてくれました。

あこがれの共演に 大満足!

8/21日

井波総合文化センターで開催された「井上あずみファミリーコンサート」。「となりのトトロ」の主題歌などを歌っている井上さんと、コンクールで数々の好成績を修めている井波小学校合唱部の歌声に、親子連れなど約400名が魅了されました。

客席で楽しんだ白江彩ちゃん(5歳)は、「おもしろかった! “トトロ”と“千と千尋”が良かったです」と大喜び。井波小合唱部の山崎香澄さん(5年)は、「ドキドキしたけど、とっても楽しかったです」と興奮さめやらぬ様子。観客・出演者とも、大満足のコンサートになりました。



“椿”が取り持つ交流 8/22日~24日

国内交流事業「椿の児童親善大使」として、井口小学校の6年生が、2泊3日で東京都大島町(伊豆大島)を訪問しました。

13回目を数える今回は、初日に大島町役場を表敬訪問し、椿や地域学習について発表しました。2日目は三原山登山、あしたば工房での椿染め体験、桜椿園で椿栽培学習などを行い、3日目は、くさや製造所、自然海塩製造工場や伊豆大島火山博物館を見学後、椿油しぼり体験を行いました。

伊豆大島の雄大で美しい自然と伝統文化に触れ、児童たちは貴重な体験ができたようです。



夏休みにオーストラリアで 国際交流

8/15月~25木

井波中学校の3年生19名が、オーストラリアのキングストン地区を訪問し、現地の方と交流を深めてきました。現地では6日間におよぶホームステイを行い、提携先のグローブズクリスチャンカレッジでは、実際に数学・理科などの授業を受けてきたとのこと。また、交歓パーティーでは、事前に練習した浦島太郎などの英語劇を披露したそうです。

帰国後溝口市長を訪れた参加者たちは、「言葉はうまく通じなかったけど楽しかったです」「ホームステイ先の家族が、いろいろ気を配ってくれて良かったです」と、感想を報告しました。



今月の表紙 9/12月

5月に交通安全を願って植えた「交通ルールを守らん米」の苗。たわわに実ったこの日、井波小学校の5年生、井波高瀬保育園・聖徳幼稚園の園児、地区老人クラブのみなさんなど約170名で稲刈りを行いました。

真夏のような日差しが照りつける中、老人クラブのみなさんなどに指導を受けながら稲を刈る子どもたち。刈り終えた稲を縛っていた浅井瑛吉君(5年)は、「稲刈りは家でもやります。今日の出来は中の下かな」と感想を語ってくれました。

収穫した「守らん米」は、秋の全国交通安全運動期間中、ドライバーのみなさんに配布して交通安全の啓発を図ります。おいしい新米が、交通事故の減少に一役買うことを祈りましょう!



秋の訪れ ゲレンデを彩る 満開のキバナコスモス

8/31水

6月15日(水)に、保育園児がIOX-AROSAスキー場のゲレンデに蒔いたキバナコスモス。見ごろを迎えたこの日、福光地域の広瀬館・西太美・太美山・東太美保育園の年長児25名が鑑賞に訪れました。

旧福光町出身の上坂武美さん(東京都)から贈られた“サンセット”という品種を蒔いたもので、約300㎡の花畑いっぱいに咲きほこるキバナコスモスに園児たちは大喜び。花畑に入って間近で観察し、口々に「きれい!」と言い合っていました。



「いただきま〜す朝ごはん」③

【かぼちゃ寒天】

食改利賀支部

光田 栄子さん

材料

棒寒天.....1本(15g)
かぼちゃ.....500g
砂糖.....40g
塩.....少々



作り方

かぼちゃは皮のまま切って煮る。

寒天はちぎって水に戻す。

かぼちゃの皮を取り、裏ごしする。

寒天を500ccの水で煮て溶かし、裏ごしする。

に を入れ、砂糖と塩を加えてよく溶かす。味を調え、流し箱に入れ、冷やし固める。

前日に作っておけば、冷たくておいしくいただけます。

<一口メモ>

かぼちゃは、カロテン、ビタミンB1・B2・C・Eが多く、カリウムや食物繊維も豊富です。実のよく締まったもの、大ききの割りに重いものを選びましょう。

なんと スポーツ 特報!

橋場 友祐 君 スポーツクライミングで 全国優勝! 8月19日(金)~21日(日)



桜ヶ池クライミングセンターで開催されたスポーツクライミング競技の全国大会「第8回JOCジュニアオリンピック大会」で、アンダーユースBの部に出場した橋場友祐君(城端中1年)が、見事優勝に輝きました。

高さ15mの可動壁を、忍者のごとく素手でよじ登るこの競技。橋場君はクライミング歴4年。所属する城端クライミングスポーツ少年団で、週5回も練習に励み技術を養っています。将来は、プロクライマーになって世界大会で優勝したいと意気込む橋場君。目標達成に向け、これからも頑張ってくださいね!



<大会結果> 南砺市関係分。

アンダーユースB(1990年1/1以降生まれ)

優勝:橋場友祐(城端中1年)

15位:山本凌(城端中1年)

25位:大村南(城端小5年)

ジュニアの部(1986年1/1以降生まれ)

男子 46位:山下大地(砺波工高2年)

女子 27位:内山葵(城端中3年)

城端綱引クラブ 2連覇達成!

8月21日(日)

大阪市で開催された「2005おおさかシティ全日本選抜綱引大会」で、男子ライトミドル級に出場した城端綱引クラブのみなさんが優勝。見事2連覇を達成しました。

選抜の部には、全国から21チームが参加。城端綱引クラブは、予選リーグから決勝トーナメントまで、1セットも落とさない完全優勝でした。



<城端綱引クラブのみなさん>

監督:中嶋外喜夫 トレーナー:宮塚功

選手:中嶋英志、細川英司、中田 猛、中嶋 晃、長井忠人
稲場智治、中嶋雄神、細川知昭、細川浩志、松原恵仁



起伏に富んだコースを疾走! 8月28日(日)

たいらクロスカントリーコースで開催された「第17回たいらクロスカントリー大会」。県内外から415名の選手が参加、初秋を感じさせるコースで健脚を競いました。

スタートの号砲と共に一斉に走り出す選手のみなさん。空には翳雲がたなびき、沿道にはススキが穂を出す中、起伏に富んだむき出しの地面を疾走していきました。

小学校5・6年男子の部で優勝した虎谷良輔君(石川県七塚小6年)。週3回・1時間半の練習をしているそうで、優勝に「うれしいです!」と喜びを表していました。

たいらクロスカントリーコースは、拡張工事を行った後、平成19年2月に開催される「第56回全国高等学校スキー大会」の会場としても使用されます。

スポーツの秋、 スポーツクラブのイベント・教室に参加しよう!

ふくのスポーツクラブ

クラブ員
随時募集中
です!

第2回ふくのスポーツグランプリ

1チーム5人が、ジュース早飲みレースなど4種目で総合得点を競います。
豪華賞品も盛りだくさん。みなさん奮ってご応募を!

- 日 時 10月9日(日) 午前8時30分～
- 場 所 福野小学校グラウンド(雨天:福野体育館)
- 募集チーム ファミリーの部(中学生以上の方2名以内を含む小学生のチーム)
婦人の部



『パンチングフィットネス教室』参加者募集

につっき脂肪にパンチ!

- 開催日時 9/28から毎週水曜全15回 午後7時30分～
- 場 所 福野体育館リフレッシュスタジオ
- 対 象 中学生以上のふくのスポーツクラブ員
- 受講料 3,000円

申込及び問い合わせ
ふくのスポーツクラブ事務局
(福野体育館内) ☎②1131

福光スポーツクラブ

2005ふくみつスポーツデー

- 日 時 10月10日(体育の日) 午前9時～
- 場 所 福光体育館、福光総合運動公園、福光中学校体育館、
福光中学校グラウンド
- 参加料 会員:300円 一般:500円
未就学児は無料。
- 内 容 ・オープニングセレモニー よさこい演舞、福光中学校吹奏楽部演奏
・スポーツメニュー スポーツちゃんばら、ストラックアウト、**体力測定** など
・屋台広場
・お楽しみ大抽選会

参加申込書は、『広報なんと10月号』と同時に配布します。



第2回ウォーキングで快汗

スポーツと食欲の秋にいかがですか!

- 日 時 10月30日(日) 午前9時～
- コース 福光体育館(集合) 館(成政酒造見学) ムーミンの家 だまし川
福光体育館(バーベキュー・解散)
雨天の場合、ウォーキング講習会の後、ニュースポーツ体験を行います。
- 対 象 小学生以上(小3以下は保護者同伴)
- 参加料 高校生以上2,000円(クラブ員1,000円)
中学生以下1,200円(クラブ員800円)

申込及び問い合わせ 福光スポーツクラブ事務局
(福光体育館内) ☎⑤2893



南砺市城端伝統芸能会館 「じょうはな座」竣工

8月27日(土)

地域固有の伝統芸能や五箇山地方に伝わる民謡をはじめ、音楽・演劇などを楽しめ、発表できる交流空間創出の場として、また、中心市街地の活性化を目的に、昨年10月から城端庁舎前で建設されていたものです。建物は、地上2階・地下1階で、延べ床面積は2,315㎡。催事場、1階・2階合わせて400席のイベントホール、練習室、会議室などを備えており、総事業費は約10億円。今後、住民主体の「じょうはな座」協議会等が、企画・運営に取り組むことになります。

竣工式には、関係者ら約400人が出席。溝口市長が「じょうはな座が自然文化、交流が織りなす創造とやすらぎの南砺市の実現に向け、先頭に立って活躍されることを期待します」と式辞を述べました。

竣工式終了後、人間国宝で歌舞伎俳優の中村富十郎氏他のみなさんが落成記念公演として、「三番叟探之段」「七福神」を披露。柿落としに相応しい見事な舞踊に、客席からは大きな拍手が湧き起こっていました。

「じょうはな座」は、月2回第2・4土曜を基本に、「庵唄」と「むぎや踊り」の定期公演を行っています。

南砺市城端伝統芸能会館
「じょうはな座」
〒939 1865 南砺市城端1046
☎505050 ☎505056
開館時間 午前9時～午後10時
休館日 毎週火曜日、年末年始



浪化上人三百回忌記念俳句大会

入場無料

俳聖松尾芭蕉の高弟として、多くの優れた句を残した浪化上人(瑞泉寺第十一代住職)の三百回忌を記念し、俳句大会を開催します。

- 日時 10月15日(土) 午後1時30分～(当日吟行は午前11時締切)
- 会場 井波総合文化センター
- 内容 ・記念講演(第2回南砺市民大学講演会) 演題:「芭蕉と浪化上人」 講師:宮坂静生氏(岳主宰・信州大学名誉教授) ・大会特選句表彰 ほか

当日吟行のみの投句料は500円です。

問い合わせ 井波総合文化センター ☎5885

「矢張下島遺跡」現地説明会開催

利賀地域にある江戸時代・縄文時代の集落遺跡「矢張下島遺跡」。全国でも2例しか確認されていない石組みの水さらし場遺構が出土するなど、今注目を浴びている遺跡です。紅葉鮮やかな利賀の地で、遙か遠い縄文時代の息吹を感じてみませんか。

- 日時 10月8日(土) 午後2時～(遺物展示は午後1時～) 場所については、利賀行政センターから案内看板を設置します。

問い合わせ 市教育委員会事務局 文化課 文化財係 (井波庁舎) ☎2014 利賀村埋蔵文化財整理事務所 ☎2331

展覧会のご案内

井波歴史民俗資料館企画展
器(うつわ) 茶道具ほか
9月16日(金)・10月16日(日)

井波大工
10月28日(金)・12月18日(日)
井波歴史民俗資料館
☎505050

南砺市誕生1周年記念
「南砺市ゆかりの作家展II」
南砺市で活躍された美術工芸家の作品を多数紹介します。
9月17日(土)・10月23日(日)
福光美術館 ☎7576

井波美術館展覧会 入館無料
安念余志子写真展「瑞泉寺の四季」
井波別院瑞泉寺の四季をとらえた写真展。
10月5日(水)・10日(祝)

高桑昌子「板橋輝美」二人展
「前衛書を楽しむ」
書の研究グループ「玄土社」に属する二人の自由な表現を試みた作品を展示します。
10月12日(水)・17日(日)
井波美術館同人による作品展
10月19日(水)・12月22日(木)
絵画・彫刻・工芸・書・写真など、井波美術館同人の作品を展示します。
井波美術館 ☎5523

南砺市民大学講演会 入場無料

- 第3回「心を育てる家庭教育」
10月26日(水) 午後7時30分～ 福光福祉会館
講師:石原多賀子氏(金沢市教育長)
- 第4回「～共に手を取り合って～
一度きりの人生、一度きりの巡り会い」
11月2日(水) 午後7時～ 平若者センター「春光荘」
講師:久里千春氏(女優)

問い合わせ 市教育委員会事務局 生涯学習課 生涯学習係(井波庁舎) ☎2013

市民健康カレンダー

平成17年 10月

お問い合わせ 各保健センター

乳幼児の健診・予防接種は個人通知をしませんので、毎月の「市民健康カレンダー」を見て会場へお越しください。

予防接種 ...元気で過ごすために

未接種のものがないか、母子健康手帳で確認しましょう。

項目	対象地域	対象者	実施日	受付時間	会場	持ち物
ポリオ	城端	H16年7月～H17年1月生	7日(金)	13:15～14:00	城端保健センター	母子健康手帳、 予防接種と子どもの健康をよく読んで記入してください。
		H17年2月～6月生	28日(金)			
	平・上平・利賀	H16年7月～H17年6月生	31日(月)	13:30～14:00	平診療所	
			27日(木)	16:00～16:30	利賀診療所	
	井波・井口	H16年7月～12月生	18日(火)	13:30～14:00	井波保健センター	
			H17年1月～6月生	25日(火)		
	福野	H16年7月～12月生	3日(月)	13:30～14:00	福野保健センター	
			H17年1月～6月生			
	福光	H16年7月～10月生	25日(火)	13:00～13:30	福光保健センター	
			H16年11月～H17年2月生			
		H17年3月～6月生	28日(金)			

各種検診 ...早期発見が決め手です

項目	対象者	実施日	受付時間	会場	持ち物
基本健診 (40歳以上) 前立腺がん検診 (50歳以上の男性)	今年度受診されていない方で再通知があった方	21日(金)まで	診察時間帯	市指定医療機関	基本健康診査受診券、健康手帳、前立腺がん検診受診券、個人負担金400円
医療機関でのがん検診 <small>国保加入者・社保の被扶養者の方で、がん検診を受ける機会のない方。</small>	胃がん 40歳以上	年間可	診察時間帯	市指定医療機関	施設検診受診券(保健センターで発行)
	子宮がん 20歳以上			市指定医療機関(県内婦人科)	検査別負担金必要
乳がん 30歳以上	市指定医療機関(南砺市民病院、公立南砺中央病院)			乳房検診受診券(保健センターで発行)、負担金74歳以下2,000円、75歳以上1,000円	
人間ドック・脳ドック	40歳以上の国保加入者、社保の被扶養者で、基本健診を未受診の方	12月26日(月)まで(受診1か月前まで予約のこと)	診察時間帯	市指定医療機関	保険証、基本健康診査受診券(各保健センターで申込必要)、負担金13,000円
ヘリカルCT肺がん検診 <small>心臓や大きい血管などに隠れる小さな肺がんを見ることができます。</small>	40歳以上の南砺市民 H16年度にヘリカルCT検診を受けていない方 市の人間・脳ドックを受けていない方	23日(日)	10:00～15:00	福野文化創造センター	負担金3,300円
		25日(火)		井波保健センター	
		27日(木)	9:00～11:00	平保健センター	募集人員は1会場につき先着50名まで(保健センターで申込必要)。
		28日(金)		福光保健センター	
	11月 3日(木)	城端保健センター			

胸部レントゲン検診の結果は、精密検査が必要な方のみ通知しています。
各地域で実施されるがん集団検診(胃・大腸・子宮・乳・骨粗しょう症検診等)の詳細については、各地域発行年間「健康づくりカレンダー」をご覧ください。

健康づくり教室 ...健康な毎日を送るために

項目	対象地域	対象者	実施日	受付時間	会場
リハビリ教室	城端	身体機能が低下している方及び機能訓練の必要な方	3・24日(月)	13:30～15:30	城端保健センター
	井波		6・20日(木)	10:00～15:00	井波保健センター
	井口		6・13・20・27日(木)	13:30～16:00	井口保健センター
	福野		13・20日(木)	10:00～11:30	福野保健センター
	福光		6・13・20日(木)	9:00～12:00	福光保健センター
	全地域		6日(木)	9:00～12:00	福野体育館
骨太教室			4日(火)	9:00～11:00	井口保健センター
糖尿病予防教室			5日(水)	13:30～15:30	福野体育館
いきいき教室(転倒予防)	全地域	既申込者	5日(水)・20日(木)	9:30～11:30	福光保健センター
ヘルスポランテア養成講座			17日(月)	9:30～16:00	富山県西部体育センター
運動教室			18日(火)	9:00～11:00	井口保健センター

乳幼児の健康、妊婦・育児相談 ...すこやかに育てるために

項目	対象地域	対象者	実施日	受付時間	会場	持ち物
保育園出前育児相談	城端	未就園児及びその保護者	4日(火)	10:00～12:00	城端さくら保育園	
育児相談	井波	乳幼児	3日(月)	10:00～11:30	井波保健センター	母子健康手帳
離乳食相談	平・上平・利賀	5～11か月児	12日(水)	9:30～9:45	平保健センター	母子健康手帳、 問診票
	福光		4日(火)		福光保健センター	
	井波		17日(月)		井波保健センター	
	城端		27日(木)		城端保健センター	
7か月児相談	福野	7か月児(H17年3月生)	28日(金)	10:15～10:30	福野保健センター	母子健康手帳、 問診票
	福光		4日(火)		福光保健センター	
	井波		17日(月)		井波保健センター	
	城端		27日(木)		城端保健センター	
おしゃべりランド	福野	乳幼児とその家族	25日(火)	10:00～11:30	児童センターアルカス	
	福光		24日(月)	13:00～13:30	福光保健センター	母子健康手帳、 問診票、 BCG予診票
3か月児健診 BCG予防接種	利賀・井波・井口・福野	H17年7月生	26日(水)	12:30～12:50	福野保健センター	母子健康手帳、 問診票、 BCG予診票
	城端・平・上平		27日(木)		城端保健センター	
1歳6か月児健診	福光	H16年2月～3月生	11日(火)	13:00～13:30	福光保健センター	母子健康手帳、 問診票(個別郵送)
	城端・平・上平	H16年2月～4月生	19日(水)		城端保健センター	
3歳児健診	利賀・井波	H14年3月～6月生	4日(火)	13:00～13:20	井波保健センター	母子健康手帳、問診票(個別郵送)、 歯ブラシ、 コップ、フッ化物塗布 申込書、負担金600円
	井口・福野	H14年4月～5月生	7日(金)		福野保健センター	
むし歯予防教室 (歯科健診) (フッ化物塗布)	福野	1歳6か月児(H16年2月～3月生)	6日(木)	13:00～13:20	福野保健センター	母子健康手帳、 歯 ブラシ、 コップ、 フッ 化物 塗布 申込 書、 負担 金600 円
		2歳児(H15年9月生)	5日(水)	13:40～14:10		
		2歳6か月児(H15年3月生)		12:50～13:10		
		3歳児(H14年9月生)	13:40～14:10			
	井波	2歳児(H15年9月～10月生)	19日(水)	13:40～14:10	井波保健センター	
		2歳6か月児(H15年3月～4月生)		12:50～13:10		
		3歳児(H14年9月～10月生)	13:40～14:10			
		3歳児(H14年9月生)	13:40～14:10			
福光	2歳児(H15年9月生)	14日(金)	13:40～14:10	福光保健センター		
	2歳6か月児(H15年3月生)		12:50～13:10			
		3歳児(H14年9月生)	13:40～14:10			

健康相談 ...明るい未来のために健康チェック

項目	対象地域	対象者	実施日	受付時間	会場	持ち物
健康相談	城端	血圧・糖尿病・コレステロール・肥満・貧血が気になる方	(月)・(木)	10:00～16:00	城端保健センター	健康手帳
	平		(月)・(金)	9:30～11:30	平保健センター	
	上平		(月)・(金)	13:30～15:30	上平保健センター	
	利賀		(火)・(木)	9:30～11:30	利賀保健センター	
	井波		(月)・(水)	10:00～11:30	井波保健センター	
	井口		(火)・(木)	9:00～11:00	井口保健センター	
	福野		(火)・(金)	10:00～12:00	福野保健センター	
	福光		(月)・(木)	9:00～11:00	福光保健センター	
	全地域		23日(日)	10:00～15:30	福野文化創造センター	

生活習慣病予防教室

生活習慣病の予防に、基本健診で要指導等の通知を受けた方を対象に、今月から下記の予防教室を開催します。内容は、医師の講義や栄養の話、運動の実技などを通して、楽しみながら生活習慣を様々な方向から見直し、改善方法を考えるものです。

...診断結果を健康づくりのヒントに

項目	対象地域	対象者	実施日	受付時間	会場
高血圧予防教室	全地域	基本健診要指導者等	11日(火)	13:30～16:00	福野保健センター
			12日(水)		福光保健センター
			25日(火)		福野体育館
高脂血症予防教室			26日(水)	9:30～12:00	福野保健センター

保健センター連絡先

太字の保健センターには、常時職員が在席しています。

城端保健センター ☎ 62 3578 FAX 62 3821 井波保健センター ☎ 82 5439 FAX 82 5439
 平保健センター ☎ 66 8026 FAX 66 8027 井口保健センター ☎ 64 2213 FAX 64 2214
 上平保健センター ☎ 67 3211 FAX 67 3030 福野保健センター ☎ 22 6234 FAX 22 6094
 利賀保健センター ☎ 68 2111 FAX 68 2119 福光保健センター ☎ 52 1767 FAX 52 6511
 民生部健康課 健康推進係(井波庁舎) ☎ 23 2011 FAX 82 4657

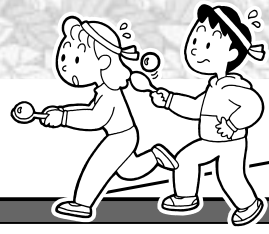

市民カレンダー



1 (土)	10月1日は国勢調査の調査日です! 毎月「1日」は南砺市交通安全呼びかけの日 ～ 出かけには、笑顔といっしょに 「気をつけて」の一言を!～ 南砺市誕生1周年記念NHKのど自慢予選 11:00～ 福野体育館	7 (金)	井波地域住宅相談 13:00～16:30 井波行政センター
	10月は土地月間、 10月1日は「土地の日」です! 平成17年度土地月間標語 「土地と共に豊かな社会」	8 (土)	司法書士無料法律相談 10:00～15:00 福野文化創造センター 「セミナールーム」 矢張下島遺跡現地説明会 14:00～ 利賀地域 第4回福光中学校吹奏楽部ファミリーコンサート 15:00～ 福光中学校体育館
2 (日)	南砺市誕生1周年記念NHKのど自慢公開録画 11:00～ 福野体育館	9 (日)	井口地域運動会 13:00～ 井口小学校グラウンド 第33回民謡の祭典 13:00～ 福光福祉会館 第2回ふくのスポーツランプリ 8:30～ 福野小学校グラウンド(雨天:福野体育館) 里山再生inなんと 9:30～15:00 砂子谷地内(福光地域) 福光地域住宅相談 10:00～16:00 福光会館2階
3 (月)	行政・心配ごと相談 10:00～12:00 平行政センター 行政・人権・家庭児童・心配ごと相談 13:30～16:00 井波社会福祉センター		10 (月)
4 (火)	社会に学ぶ14歳の挑戦! 10月3日(月)～7日(金) 井波中学校の2年生が、 社会の厳しさを実体験します!	11 (火)	年金相談 10:00～15:00 城端行政センター 法律相談 13:30～15:30 砺波市社会福祉会館 :32-0294 要予約 行政・心配ごと・障がい者地域相談 13:30～16:00 利賀高齢者生活福祉センター 「ネイトピア喜楽」 行政・人権・心配ごと相談 13:30～16:00 福光庁舎別館
5 (水)	心配ごと相談 13:30～16:00 福光庁舎別館		年金相談 10:00～15:00 城端行政センター 金婚をお祝いする会(平・上平・利賀地域) 11:00～ 平若者センター春光荘
6 (木)	成分献血 9:00～16:00 福野庁舎前 心配ごと相談 13:30～16:00 福野老人福祉センター「さつき荘」 尾崎亜美&STEP HomeMade Concert 19:00～ 井波総合文化センター		

12 (水)	県・市町村統一ノーマイカーデー	22 (土)	どーんと利賀の山祭り 利賀そばの郷広場周辺 ～23日 恋なび2005 ～Magic of Love～ 18:30～ 二チマホテル「ザ・ホール」
13 (木)	心配ごと相談 13:30～16:00 福野老人福祉センター「さつき荘」	23 (日)	城端駅伝競走大会 9:15～ 城端中学校グラウンド 第1回南砺市健康と福祉の祭典 9:30～16:00 福野文化創造センター
14 (金)	年金相談 10:00～15:00 福光行政センター 立川志の輔落語会「志の輔らくご東へ西へ」 19:00～ 城端伝統芸能会館	24 (月)	広報なんと11月号発行・配布物配布日 年金相談 10:00～15:00 城端行政センター 行政・心配ごと相談 13:00～16:00 上平ことぶき館 金婚をお祝いする会(城端・井口地域) 13:30～ 城端行政センター 心配ごと相談 13:30～16:00 福光庁舎別館
15 (土)	第14回柿フェスティバル 10:00～ ゴールドウィン福光工場 浪化上人三百回忌記念俳句大会 (第2回南砺市民大学講演会) 13:30～ 井波総合文化センター 福野地域住宅相談 13:30～17:00 ショッピングセンター「ア・ミュウ」	25 (火)	第3回南砺市民大学講演会 19:30～ 福光福祉会館
16 (日)		26 (水)	年金相談 10:00～15:00 井波行政センター 金婚をお祝いする会(井波・福野地域) 11:00～ いなみ木彫りの里創遊館 全血献血 12:30～16:00 城端庁舎前 行政・人権・心配ごと相談 13:30～16:00 福野老人福祉センター「さつき荘」
17 (月)	行政・心配ごと相談 13:30～16:00 井口社会福祉センター	27 (木)	年金相談 10:00～15:00 福光行政センター
18 (火)	行政相談週間 10月17日(月)～23日(日)	28 (金)	年金相談 10:00～15:00 福光行政センター
	年金相談 10:00～15:00 福野行政センター 金婚をお祝いする会(福光地域) 13:00～ 福光農協会館 行政・人権・心配ごと・障がい者地域相談 13:30～16:00 城端老人福祉センター「美山荘」 心配ごと相談 13:30～16:00 福光庁舎別館	29 (土)	南砺市民病院祭
19 (水)		30 (日)	第5回花椿祭 10:00～14:30 南砺市誕生1周年記念「NHKのど自慢」放送 12:15～13:00
20 (木)	毎月「20日」は犯罪抑止の日 ～ 地域の安全は地域の力で!～ 心配ごと相談 13:30～16:00 福野老人福祉センター「さつき荘」	31 (月)	集合納税第5期納期限

10月 図書館休館日

印がお休みです

城端図書館
井波図書館

開館時間 10:00～18:00

日	月	火	水	木	金	土
・	・	・	・	・	・	1
2	4	5	6	7	8	
9	11	12	13	14	15	
16	18	19	20	21	22	
23	25	26	28	29		

上平図書館・利賀図書館
井口図書館

開館時間 9:00～17:00

日	月	火	水	木	金	土
・	・	・	・	・	・	・
3	4	5	6	7		
	11	12	13	14		
	17	18	19	20	21	
	23	25	26	28		

福野図書館

開館時間 9:30～18:30(土・日・祝日) 9:00～17:00)

日	月	火	水	木	金	土
・	・	・	・	・	・	1
2	3	5	6	7	8	
9	10	12	13	14	15	
16	17	19	20	21	22	
23	25	26	28	29		

平図書館
福光図書館

開館時間 9:00～17:00(土・日・祝日) 10:00～17:00)

日	月	火	水	木	金	土
・	・	・	・	・	・	1
2	4	5	6	7	8	
9	10	12	13	14	15	
16	18	19	20	21	22	
23	25	26	28	29		

平図書館は、開館時間 9:00～17:00(土・日・祝日) 10:00～17:00)

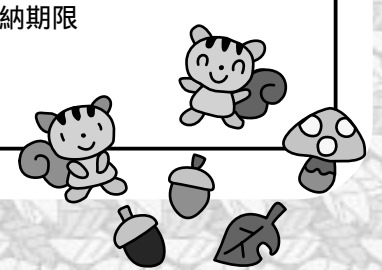

「池尻中世石塔群」



市指定 史跡 井口地域
昭和61年3月17日 指定

城端から井口を通じて井波に至る県道沿いの池尻地内に、石塔がずらりと並ぶ展示施設があります。この石塔群は、昭和41年、池尻集落の排水路工事中に発見されたものです。

石塔群のほとんどは五輪塔と呼ばれるものの断片で、南北朝時代のものとされています。五輪塔とは下から方形の「地輪」、球形の「水輪」、三角形の「火輪」、半球形の「風輪」、宝珠形の「空輪」の5つを積み上げた塔のことです。それぞれが、密教でいう地・水・火・風・空の五大をあらわしており、供養塔・墓塔としてたてられました。

石塔群の中でも特に、5つ全周がそろった五輪塔や、高さ48センチ・直径56センチの大きな水輪が目を引きます。

発見場所には、「塚」に関する地名が残り、近くに井口城跡もあります。南北朝時代、この辺りは城に関連した「大墓地であった」と考えられ、五輪塔などが整然と並んでいた風景が想像されます。井口行政センターから徒歩約10分。明尊寺となり。

南砺市の 文化財 & 美術品

ご紹介

文化財&美術品への問い合わせは
市教育委員会事務局 文化課
(井波庁舎) ☎2014

題名 「E氏像」

松村秀太郎 作(1888~1971)
彫刻(ブロンズ製)

所蔵先 福光美術館
制作年 1970年
寸法 高さ54cm × 幅33cm × 奥行25cm



作者、松村秀太郎は旧福光町出身の彫刻家であり、福光町美術協会の初代会長を務めた。東京美術学校在学中から院展に出品を重ね、院展彫刻部が解散した後は、同志と共に燦々会を結成し、生涯にわたり作品発表を続けた。

この作品は、モデルとなったE氏の柔和な人柄を誠実に写實的に表現している。また、学生時代より松村と交流があった彫刻家石井鶴三(東京芸術大学名誉教授、吉川英治「宮本武蔵」の挿絵画家としても有名)は、この「E氏像」について「今年、燦々会で貴作が光を放っているのに驚嘆、よろこびに耐えなかつた。……。若い人が、はたち前後にぱっと光を放ち、おやと思うことはしばしばありますが、多年精進をかさね老境に至って光をはなつというのが、本ものという感じがするのであります。(松村に宛てた昭和45年の手紙より抜粋)と松村の生涯にわたる真摯な芸術追求の姿勢を賞賛している。

なんと図書館だより

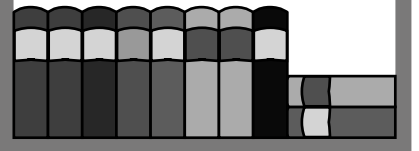

新着図書ピックアップ

～もよりの図書館へ
お問い合わせください～

【一般図書】

社長の顔が見たい 曾野 綾子
 環流 稲葉 真弓
 でいこの花の下に 池永 陽
 かたみ歌 朱川 湊人
 おまけのこ 畠中 恵
 若草姫 高橋 義夫
 容疑者Xの献身 東野 圭吾
 霸王の夢 津本 陽
 葬送曲 佐野 洋
 天命 五木 寛之
 アムジア スティーヴ・エリックソン
 骨と髪 レオナルド・ス
 アルジャジラ ヒュー・マイルズ
 【児童書】
 レベル4 アンドレアス・シュリーター
 それゆけ！さかなくん！ ルシー・カズズ
 とつてもいいこと 荒井 良二
 ステラのほしぞら メアリー・ルイー・ズゲイ
 災害・状況別防災絵事典 PHP 研究所
 100円ショップ大図鑑 PHP 研究所

今月のおすすめ本

●響きと怒り

～事件の風景・事故の死角～
佐野眞一／著



阪神淡路大震災、JCO臨界事故、NY同時多発テロ、JR西日本脱線転覆事故……。これらの現場で、著者は他では絶対に見聞けない言葉を聞き、他では絶対に見ることのできない光景を目撃した。このルポルターージュは、事件や事故の発生直後にひたすら歩いて記録した、響きと怒りの物語である。

●ボタンマニア

～ボタンを集める、ボタンで作る～
文化出版局／編



マニアというほどではなくてもボタンが好き、という人は意外に多い。ただ持っているだけではなく、ボタンを使ってアクセサリーやバッグなどを作ってみませんか。ボタン好きの造形作家ボタンコレクター、手芸家、ボタンとピアズのショップ「エル・ミューゼ」などが、さまざまなアイデアを提案します。詳しい作り方つき。

図書館

行事

10月

城端図書館

- ・読みかせの会 第2・第4土曜日 午前10時30分～11時30分
- ・本の展示会 題名 「スポーツの秋」 - 気軽にエクササイズ -

井波図書館

- ・本の展示会 10月4日(火)～30日(日) 「浪化上人ってどんな人？」
- ・子ども映画会 10月8日(土) 午後2時～ 「腹ぺこ童子」「こぎつねのおくりもの」

福野図書館

- ・本の展示会 題名 「読書の秋」
- ・土曜おはなし会(紙芝居など) 毎週土曜日 午前11時～

福光図書館

- ・本の展示会 題名 「ベストセラーで読み解く戦後60年」
- ・読み聞かせ会 10月15日(土) 午後3時～ 福光福祉会館1階ロビー 読み聞かせの会「ピノキオ」
- ・ブックリサイクル市 10月9日(日) 午前9時30分～午後4時30分 福光福祉会館1階 持ち帰り用の袋を持参してください。



お知らせ

平成17年度「第3回井波図書館講座」へのお誘い

日時 10月5日(水) 演題 日本の散村・世界の散村
午後7時30分～ 講師 新藤正夫氏
会場 井波図書館2階会議室 (砺波散村地域研究所長)
申込及び問い合わせ ☎ 0150

福光図書館講座「子どもを育てる絵本講座」受講者募集

小さな子どもたちへの読み聞かせの大切さから、絵本を読んでやりたいという人が増えています。この講座では、読み聞かせのちょっとしたコツを知ることで、親子、家庭での楽しい団らんが広がります。お母さんばかりでなく、お父さん、おじいちゃん、おばあちゃんも是非受講してみませんか。

日時 10月5日・12日・19日・26日 会場 福光福祉会館2階会議室
(毎週水曜日) 全4回 講師 土田 陽一氏
午後7時～8時30分 (大島町絵本文化振興財団)
対象及び人数 一般20名 堀田チエ子氏
どなたでも受講可、先着順。 (大島町絵本文化振興財団)
受講料 1,500円 申込期限 10月2日(日)
申込及び問い合わせ ☎ 0317

2005読書週間です!

読書の秋。今年の読書週間は、文化の日を中心に10月27日(木)～11月9日(水)までの2週間です。標語は「本を読んでも君が好き」。いい本と出会って素敵な人になりましょう。



講座案内



市在宅介護支援センター

10月の介護予防教室

- 対象地域 井波・井口
開催日・内容・講師
4日(火) 転倒予防 理学療法士
11日(火) 芋おはぎ作り ボランティア
18日(火) 認知症予防 作業療法士
25日(火) にんじんクッキング 管理栄養士
会場 井波米町住宅「集会所」
時間 午前10時～11時
申込及び問い合わせ 井波在宅介護支援センター
(担当/竹内) ☎07773
対象地域 城端・福光
会場 ケアハウス城端つらら
開催日・内容
4日(火)5日(水)7日(金)11日(火)12日(水)14日(金)
18日(火)19日(水)21日(金)25日(火)26日(水)28日(金)
内容 気軽にできる運動、今晚から実践!!
講師 北陸予防医学協会
申込及び問い合わせ きらら在宅介護支援センター ☎0483



なんとみらいちゃん その11 by 森みちこ

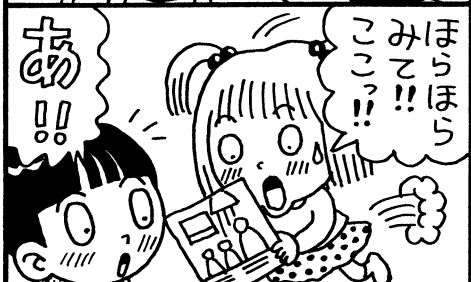
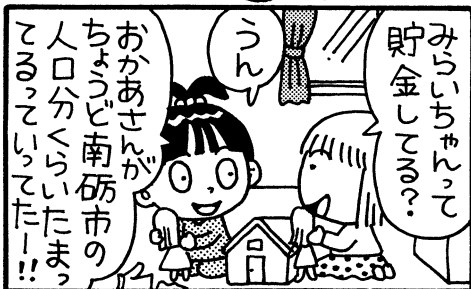

- 対象地域 平・上平・利賀
開催日・内容
5日(水) 転倒骨折予防 春光荘(平地域)
13日(木) ミニ講義とレクリエーション 丸山荘(平地域)
26日(水) ミニ講義とレクリエーション ことぶき館(上平地域)
時間 午後1時30分～3時30分
申込及び問い合わせ 五箇山在宅介護支援センター ☎2866

10月の家族介護者教室

- 対象地域 城端
開催日 18日(火) 正午きららへ集合マイクバスを用意しています
会場 サンシップとやま
内容 各種福祉用具の紹介と介護体験
申込及び問い合わせ きらら在宅介護支援センター ☎0483
対象地域 福野
開催日 20日(木) 午後2時～4時
会場 福寿園「多目的ホール」
内容 認知症の理解
申込及び問い合わせ 福寿園在宅介護支援センター ☎7765
対象地域 福光
開催日 5日(水)・12日(水) 午後2時～3時
会場 福光保健センター
内容 口腔ケアについて
申込及び問い合わせ やすき荘在宅介護支援センター ☎6450
ふく滝在宅介護支援センター ☎0055

- 「なんと学」講座(第4回)
日時 10月17日(月) 午後7時～9時
会場 いのくち権館
内容 演題「変わりゆく里山と動物たち」
講師 山本茂行 氏
(富山市ファミリーパーク園長)
申込及び問い合わせ (富山市) ☎2211 入場無料
市教育委員会井口分室

- 福野職業能力開発センター
エクスル応用
対象者 初級コースを受講された方、または同程度の知識を有する方
日時 10月13日(木)・14日(金)・17日(月)・18日(火) 午後6時～9時(全4回)
定員 12名 教材費 3,000円
申込期限 10月6日(木) 先着順
対象者 木工用手工具調整初級
日時 10月13日(木)・14日(金)・17日(月)・18日(火) 午後6時～9時(全5回)
定員 20名 教材費 5,000円
申込期限 10月6日(水) 先着順
対象者 Jwcad for Windows 初級(汎用)
対象者 パソコンで日本語入力が可能なる方
日時 10月24日(月)・25日(火)・27日(木)・28日(金)・31日(月) 午後6時～9時(全5回)
定員 12名 教材費 4,000円
申込期限 10月17日(月) 先着順
会場及び問い合わせ 福野職業能力開発センター
南砺市寺家3011 ☎3152

- 本ホームページからも申し込み可能です。
<http://www.pref.toyama.jp/branches/1348/1348.htm>

砺波地域職業訓練センター

- パソコン入門講座
日時 10月1日(土) 午前9時～午後4時(全1回)
定員 20名
受講料 4,000円(テキスト代別途)
パソコン広報講座
日時 10月4日(火)・6日(木)・11日(火) 午前9時～午後3時(全3回)
定員 20名 受講料 10,000円
データ入基本講座
日時 10月4日・6日・11日・13日・18日・20日 毎週火・木曜日(午後6時～30分) 午後8時30分(全6回)
定員 20名
受講料 8,000円(テキスト代別途)
中国語講座
日時 10月4日・12月6日 毎週火曜日(午後6時30分) 午後8時30分(全10回)
定員 25名 受講料 8,000円
表計算検定3級講座
日時 10月4日・12月8日 毎週火曜日(午後6時30分) 午後9時(全20回)
定員 20名 受講料 17,000円
文書作成基礎講座
日時 10月5日・7日・12日・19日・21日・26日 毎週水・金曜日(午後6時30分) 午後8時30分(全6回)
定員 20名
受講料 8,000円(テキスト代別途)
文書作成中級講座
日時 10月8日・22日・29日(土曜日) 午前10時～午後3時(全3回)
定員 20名 受講料 8,000円
表計算基礎講座
日時 10月19日(水)・20日(木)・21日(金) 午前10時～午後3時(全3回)
定員 20名 受講料 8,000円
造園講座
日時 10月21日(金)・22日(土) 午前9時～午後4時(全2回)
定員 20名 受講料 6,000円
ワープロ検定3級講座
日時 10月26日・11月30日 毎週水・金曜日(午前9時～午後3時) 全10回
定員 20名 受講料 17,000円
会場及び問い合わせ 砺波地域職業訓練センター
砺波市米町717 ☎1115

こんにちは シルバー人材センターです!

技能講習会を開催します

就業機会を確保し、就業に必要な知識と技能の習得向上を図るため、各種の技能講習会を開催します。
受講希望の方は各支所までお申込みください。講習無料です!

第1種講習会(長期技能・介護講習)

講習内容	実施予定日	実施場所
フォークリフト	11月14日(月)~18日(金)	なんと農協広域カントリーエレベーター
パソコン(初級)	12月5日(月)~16日(金)	福野支所

第2種講習会(短期技能・介護講習)

講習内容	実施予定日	実施場所
雪吊り	10月12日(水)・13日(木)	福野シルバーワークプラザ他
	10月13日(木)・14日(金)	井波歴史民俗資料館
	10月20日(木)・21日(金)	平高齢者生活福祉センター「つつじ荘」
	10月27日(木)・28日(金)	福光福祉の家「光龍館」
	11月10日(木)・11日(金)	いのくち椿館(カイニョと椿の森公園)

60歳代前半の方であれば、会員でなくても受講できます。

10月は普及啓発促進月間です
各支所ごとに奉仕活動を実施し、広報宣伝カートを
運行します。

主な仕事の基準単価					
仕事の内容	単価	金額(円)	仕事の内容	単価	金額(円)
剪定	1時間	1,100~1,300	障子の張替え	1枚	400~1,080
防除	1時間	1,100	襖の張替え	1枚	襖の種類、襖紙による
雪吊り・雪囲い	1時間	1,100	賞状書き(前文)	1枚	2,500
福祉・家事援助サービス	1時間	750~1,000	宛名書き(毛筆)	1枚	40~70
草刈	1時間	1,100	育児支援サービス	1時間	800~
草むしり(手作業)	1時間	750~	パソコン原稿作り	1枚	用紙サイズ・入力文字数による

別途材料費・事務手数料が必要です。

問い合わせ

本所 ☎⁸² 8333
 城端支所 ☎⁶² 2898 平支所 ☎⁶⁶ 8026
 上平支所 ☎⁶⁷ 3400 利賀支所 ☎⁶⁸ 2323
 井波支所 ☎⁸² 6500 井口支所 ☎⁶⁴ 2888
 福野支所 ☎²² 7018 福光支所 ☎⁵² 6870

消防署からのお知らせ

ピカピカの楽器をありがとう

8/30
(火)

(財)日本防火協会の「平成17年度幼年消防用活動資器材助成事業」により、福光地域11の保育園に、小太鼓3、中太鼓2、大太鼓2、シンバル2、キーボード5の楽器が贈られました。

交付式には、福光保育園みどり組のみなさん35名、市長代理の上坂企画総務部長、安田福光消防署長らが出席。上坂部長から新しい楽器が手渡されると、園児たちは「ピカピカの楽器が増えてうれしいです。防火大会では、上手に演奏できるようがんばります!」とお礼の言葉を述べました。



自らの手で守ります「世界遺産」

9/1
(木)

防災の日にあわせ、世界遺産「相倉合掌造り集落」で、住民が迅速に消火活動を行えるよう放水銃の操作講習会が行われました。

講習会は、集落内に設置してある37基の放水銃のうち、4基を使用して行われました。「相倉」と染め抜いた半てんをまとった地区の女性住民約40名が、市消防団平方面団第3分団の指導で、バルブの開き方など放水銃の扱い方を受講。みなさん実際に触るのは初めてとのことで、真剣な表情で受講していました。



あなたの子育て応援します!

保育園にあがる前のお子さん集まれ!



山野保育園内 子育て支援室 なかよしひろば

10月の遊び ・手作りおもちゃで遊びましょう

10月の行事予定 福祉センターで遊びましょう

- ミニ運動会
5日(水) 10:30~
- 育児講座「歯のはなし」
12日(水) 10:00~
- ミニ遠足
19日(水) 9:30~
- 給食試食会
下旬の予定 11:00~



9月の給食試食会です

詳しいことは『なかよしひろばだより』をご覧ください。
一時保育をご利用ください。
育児相談(電話)も行っています。お気軽にご相談ください。

なかよしひろば
南砺市岩屋155番地 ☎ 1356
毎週月曜日~金曜日 9:30~11:30/13:00~15:00

城端さくら保育園内 子育て支援センター さくらんぼ

10月の行事予定

- 出前育児相談
保健センターより
身体測定も行います。
母子手帳を持参してください。
4日(火) 10:00~
- ミニうどんかい
12日(水) 10:30~
- 保育園開放
13日(木) 10:00~

- おやこ広場(会員)
散歩に行こう
26日(水) 10:15~
- 誕生会
10月生まれ集まれ!
28日(金)



電話相談、育児相談も行っています。お気軽にご利用ください。

さくらんぼ
南砺市理休240番地 ☎ 7305
毎週月曜日~金曜日 10:00~15:00

南砺の児童館へようこそ!

- 遊びを通して児童の健全育成を図ります -



福光児童館 きっずらんど

子育て支援...ひよこ広場
●ひよこ運動会(未就園児と保護者)
26日(水) 10:00~12:00

今月のひよこ広場は、26日(水)、
全未就園児を対象に行います。
子育て相談も随時受け付けてい
ます。

10月の行事予定

- きっずらんどフェスティバル用カップケーキ作り
8日(土) 9:30~11:30
- わくわくサークル「エアロピクス体験」
15日(土) 13:30~15:00
- なかよし遠足 こどもみらい館
29日(土) 9:00~15:00

きっずらんど フェスティバル

9日(日) 10:00~15:00
あかちゃん広場・きっずシ
アター・じゅにあ茶席・ちび
っこマスターズなど楽しい
コーナーがいっぱいです。

きっずらんど 南砺市福光1269番地1 ☎ 8200
毎週月曜日~土曜日 9:00~18:00

城端児童館

10月の楽しい行事

- 国旗クイズ 11日(火)・12日(水)
- ハロウィンの工作 24日(月)・25日(火)
- 児童館まつり 30日(日) 13:00~17:00

詳しくはホームページを見てね。
<http://johana-jidou.city.nanto.toyama.jp>

城端児童館 南砺市城端1046 ☎ 2897
毎週月曜日~土曜日 13:00~18:00

福野児童センター 「アルカス」

10月の楽しい行事

親子ふれあい劇場 17日(月) 11:00~ 「劇団ショコラ」による
楽しい人形劇です!

乳幼児対象

- 詳しくは「キッズ通信」を見てね。
- おやつの日 4日(火)
- 親子ピクス 11日(火)
- にこにこパステデー 18日(火)
- おしゃべりランド 25日(火)

小学生対象

- 詳しくは「アルカスめーる」を見てね。
- お茶をどうぞ
- まんがの日
- 英語をかじろう
- 手話でうたおう
- こもりさんとつくろう
など



夏の間、一生懸命「シンデレラ」
の劇に取り組みました。お友達
の前や福寿園デイサービスセンター
で披露しました。

少しの間子どもを預かって欲しいという時は、南砺市フ
ァミリーサポートセンター(アルカス内)にご相談くださ
い。保育サポーターが、1時間600円でお預かりします。

アルカス 南砺市二日町435番地1 ☎ 3898
毎週月曜日~土曜日 9:00~18:00

太陽熱高度利用システム の補助制度について

(財)新エネルギー財団では、住宅用太陽熱高度利用システム導入促進対策費補助金補助事業として、「太陽熱高度利用システムの補助制度」を実施します。

対象システム 太陽エネルギーの熱を利用し、給湯や冷暖房に利用する設備

一般的な設備構成は、住宅の屋根などに太陽熱を集める集熱器を敷き、集められた熱エネルギーを貯蔵する太陽蓄熱槽を地上に設置したものである。

対象者 集熱器の総面積75㎡までのソーラーシステムを設置される方

補助金額 集熱器の総面積 に応じた額

目安は、6㎡で約10万円、75㎡で約125万円。
金額は、ソーラーシステムの型式により差異が生じます。
住宅以外の建物に設置する場合も対象となる場合がありますので、詳しくは左記までお問い合わせください。

申込及び問い合わせ
(財)新エネルギー財団
太陽熱利用部

☎03-5275-9566
〒102-8555

東京都千代田区紀尾井町
3番6号
秀和紀尾井町パークビル6F
ホームページ
<http://www.nef.or.jp>

10月12日は、

県・市町村統一 マイカーデー

みんなで公共交通を利用しましょう。

当日はマイカーの使用を極力控え、徒歩や自転車、公共交通機関を利用したの通勤をお願いします。公共交通が利用しにくい方は、お知り合いの方と相乗りでの参加をお願いします。

なお、当日加越能鉄道では、大人料金が200円以上の区間を利用することに、運賃が100円割引引きとなります。

この100円割引券は、各行政センターに設置してあります。ご自由にお持ちください。

問い合わせ

企画総務部 企画課 企画調整係

☎2002

富山県(地域別)最低 賃金の変更されます

10月1日から、現行の644円から4円引き上げられ、時間額648円となりま。最低賃金は、常用・臨時・パート・アルバイトなど労働者の雇用形態や呼称を問わず、県内で働く全ての労働者に適用されるもので、この金額に満たないで労働者を使用すると最低賃金法違反となります。

問い合わせ

富山労働局賃金室

☎076-432-2735

砺波労働基準監督署

☎333-3323

10月の集合納税納期 (引落日)

直接納付の方は、納期限までに金融機関及び各行政センター振興課で納付をお願いします。また、口座振替を利用されている方は、残高不足にご注意願います。

納期限(引落日)

第5期 10月31日(月)

問い合わせ
企画総務部 税務課 収税係
(福野庁舎) ☎2005

「複十字シール運動
募金」にご協力をお願いします!

(財)結核予防会が、結核・肺がんなどの胸部疾患をなくすために、行っている運動です。募金は、レントゲン車の整備や結核対策活動に活かされます。各行政センターに募金箱を設置しましたので、ご協力をお願いします。

問い合わせ

民生部健康課 健康推進係

(井波庁舎) ☎2011

司法書士 無料法律相談開催

日時
10月8日(土)
午前10時～午後3時

会場

福野文化創造センター 2F

「セミナールーム」

相談員 富山県司法書士会

砺波支部会員

コイヘルペスを防ぎ ましょう

コイヘルペスウイルス病の蔓延防止のため、次の行為が禁止されています。
川や池などで釣ったコイを、他の川や池などに放すこと。
コイヘルペスウイルスの検査を受けていないコイを、川や池などに放すこと。
飼っているコイや死んだコイを、川や池に放したり、捨てたりすること。

問い合わせ

県庁水産漁港課

☎076-444-3294

ホームページ

http://www.pref.toyama.jp/cms_sec/1615/

「道路交通センサス」 実施のお知らせ

道路交通センサスは、今後の道路計画等の基礎資料とするため、全国の自動車交通の動きや、貨物、人の動きの実態を調査するものです。昭和3年度から定期的に全国一斉に調査しており、今年度はその

実施年にあたります。

実施日

10月の平日及び日曜日の各1日

実施調査

・一般交通量調査(道路状況及び交通量等を調査)
・自動車起終点調査(自動車の運行状況等を調査)

「自動車起終点調査」では、無作為に選んだ自動車所有者の方々の、ある1日の自動車での移動内容をアンケート調査します。調査にあたっては、選ばれた方のご自宅などへ直接お伺いしますので、よろしくご協力をお願いします。

問い合わせ

県庁道路課

☎076-444-3319

建設部土木課維持係

(福光庁舎) ☎22021

第5回花椿祭開催

地域のみなさんとのふれあいを大切にする「花椿祭」。多くの方のお越しをお待ちしています。

日時 10月30日(日)

午前10時～午後2時30分

内容 いのくち椿どん一座・しゃみの会ステージ、野菜等の販売、模擬店、花椿パ

ンド演奏によるリズム遊び、お楽しみコーナーなど

問い合わせ

知的障害者更正施設「花椿」

南砺市蛇喰1-1

☎88880

「月見の茶会」開催

秋の夜長、月を見ながらお茶(野だて)と点心を楽しみませんか。早咲き椿も咲き始め、みなさんをお待ちしています。

日時 10月15日(土)

午後6時～8時

定員 20名(先着順)
会費 2,500円

申込及び問い合わせ

いのくち椿館 ☎2202

県民参加の森林づくり「里山再生inなんと」参加者募集

荒れ果てた里山を再生し、クマの出没を防ぐため、森林づくりにチャレンジしませんか。おいしいキノコ汁を用意してお待ちしています。

日時 10月9日(日)

午前9時30分～午後3時

場所 南砺市砂子谷地内(福光地域)

作業内容 ドングリを集めて畑に栽培、笹刈 など

職種及び人数

介護職員若干名

応募資格 高校卒業以上の方で、介護福祉士及びヘルパーの資格取得者または介護経験のある方

応募期限 10月11日(火)

申込及び問い合わせ ☎2323

参加無料 お弁当を持参してください。雨天時は、雨具・長靴が必要です。

申込及び問い合わせ

砺波森林組合 ☎0491

特別養護老人ホーム さらら臨時職員募集

職種及び人数
介護職員若干名
応募資格 高校卒業以上の方で、介護福祉士及びヘルパーの資格取得者または介護経験のある方

応募期限 10月11日(火)

申込及び問い合わせ ☎2323

「平成18年南砺市成人式」のご案内

対象となるのは、昭和60年4月2日から昭和61年4月1日までに生まれた方で、市内に住民票があるか、または南砺市内の中学校を卒業された方です。該当される方には、10月中に案内状を送付します。届かない場合は、下記までご連絡ください。

日時 平成18年1月8日(日)

受付：午前9時～ 式典：午前10時～

会場

地域	会場
城端	城端伝統芸能会館「じょうはな座」
平	平若者センター「春光荘」
上平	五箇山山村開発センター
利賀	複合教育施設「アーパス」
井波	井波総合文化センター
井口	いのくち椿館
福野	福野文化創造センター
福光	福光中央会館

問い合わせ

市教育委員会事務局 生涯学習課 生涯学習係 (井波庁舎) ☎2013

「国保」からのお知らせ

- 新しい国民健康保険の被保険者証をお届けします -
国保の保険証には、次の4種類があります。

一般被保険者証

農業や自営業の方とその家族で、他の保険に加入できない方を対象

退職被保険者証

会社などを退職し、年金をもらっている方やその扶養家族を対象

遠被保険者証

長期間遠方で仕事をするときや長期入院者等を対象
学被保険者証(転出者の特例)

修学のため家族と離れて暮らす方を対象

世帯主及び被保険者(退職者医療制度の場合は、本人・被扶養者)

国保では一人ひとりが被保険者ですが、加入は世帯ごとになります。世帯主は、資格取得・喪失の届出、保険料の納付・給付などの各種申請をおこないます。もし、世帯主本人が職場の健康保険などに加入しており、国保の加入者でない場合でも、家族に1人でも加入者がいれば、保険料納付の義務は世帯主にあります。従って、納税通知書は世帯主あてにお送りしています。

ご家族に、会社や官公庁にお勤めの方がおられる世帯の方は、その社会保険や共済組合の扶養家族に該当する場合がありますので、一度担当の方に問い合わせしてみてください。

診療を受けるときには保険証を

70歳以上の高齢者の方・・・高齢受給者証

老人保健医療制度に該当している方

・・・医療受給者証と健康手帳

これらを医療機関等の窓口に表示してください。

問い合わせ 民生部 健康課 保険医療係(井波庁舎)

☎2011

被害者相談窓口のご案内

～ひとりで悩まずにまずダイヤルを～

警察では、犯罪などの被害に遭われた方からの様々なご相談に応じています。ご相談は、各警察署・警察本部の他、電話でも受け付けています。

相談内容	電話番号	受付時間等
相談110番	076 442 0110	24時間受付
被害女性110番	0120 72 8730	月～金 8:30～17:15
ストーカー相談電話	0120 13 1104	24時間受付
鉄道警察隊ちかん相談所	076 432 6710	毎日 10:00～18:00
ヤングテレホンコーナー	0120 87 3415	月～金 8:30～17:15
いじめ110番	0120 32 7867	月～金 8:30～17:15
告訴センター	076 433 0593	月～金 9:00～17:00
組分け110番	076 444 1166	月～金 8:30～17:15

問い合わせ 南砺警察署 ☎ 0110

「農業所得の収支計算」について

はじめていますか？
収入・経費等の
書類の保管と記帳

今度の確定申告(平成18年2月申告)から、水稻の農業所得を「お知らせ」で申告できなくなり、収入金額から必要経費を差し引いて所得を求める収支計算での申告となります。収入金額と必要経費を計算する上で、その資料となる販売証明書や領収書、または記帳内容をきちんと保管・整理しておかなければ、正確な農業所得計算ができなくなります。

では、どういったものが収入金額、必要経費になるのでしょうか。今回は、収入金額となるものを説明します。

収入金額となるもの

農作物の販売代金...農協出荷分(新米の加算金含む)自由米等過年度産米の清算金等
自家用に消費した農作物...飯米等
親類等に贈与した農作物...縁故米等
事業用に消費した農作物...現物の米での雇人費や小作料等の支払い等
その他農業に関連して得た収入等...受託作業料、補助金等

注意

については、販売金額がそのまま収入金額になります。販売数量と金額を記録しておきます。

についても、収入金額として計算するため数量を把握しておきます。金額計算する上での単価は、販売金額がわかる場合は、その金額をもとに単価を求めて計算します。販売等を行わない場合は、市場価格などをもとに計算します。

については、市などからの補助金や副産物(例:ワラなど)の収入金額がそのまま計上されます。その他にも、稲刈りを頼まれて行った場合の謝礼金などもこれに該当します。

以上のようなものが収入金額としてあげられますが、あまり難しく考える必要はありません。書類を日頃から保管し、整理しておく習慣を付けることが大切です。

次号では、必要経費となるものを説明します。

問い合わせ 企画総務部 税務課 市民税係
(福野庁舎) ☎ 23 2005

南砺市木造住宅耐震改修支援事業

補助金額と負担の割合

耐震改修工事に要する費用に3分の2を乗じて得た額とします。ただし、1件あたりの補助金額が60万円を超える場合は、60万円とします。

耐震改修工事に要する経費が90万円まで

補助金額 = 経費 × 2/3

耐震改修工事に要する経費が90万円を超えた場合
補助金額は一律60万円

対象となる住宅

木造の一戸建てで、階数が2以下のもの。

建物の過半が昭和56年5月31日以前に着工して建てられたもの。

在来軸組工法によるもので、延べ面積が280平方メートル以下のもの。または伝統工法(アズマダ、ワクノウチ等)によるもの。

助成の対象となる耐震補強工事

(財)日本建築防災協会による一般耐震診断、精密診断等により、耐震補強の必要性があるとされた住宅(診断の結果総合判定が1.0未満の場合)について、耐震改修工事後、総合判定が1.0以上とする耐震改修工事に要する経費とします。

この事業は、平成17年度から平成19年度の3か年に限る事業です。

問い合わせ 建設部 都市計画課 建築住宅係
(福光庁舎) ☎ 23 2022

消費者の知恵 ⑤ カードで支払う、お金を借りる

みなさんは、クレジットカードやキャッシングカード、ローンカードなどをお持ちですか。これらのカードは、現金を持ち合わせていないときの買物や、突然の出費にはとても便利ですが、利用には慎重を期してください。カードを使うことはお金を借りることと同じで、返済することを忘れてはいけません。借りるときは生活や家族・仕事のことなどを考え、多重債務にならないよう日頃からきちんとした金銭感覚を身につけましょう。

上手な利用法

カードの保有は必要最小限に!

年会費がかかるものもあります。機能を知って上手に使いましょう。

クレジットカードは買物代金の一括払いに利用!

分割払いやリボルビング払いには、手数料がかかることもあります。支払期日や明細はきちんとチェックしましょう。

キャッシングやローンの借入金利はよく確かめて!

高利ですから借金はみるみる膨らみます。ご注意ください。

借入金額や毎月の返済額の合計を把握しておくこと!

1か月の返済額が、手取り月収の2割を超えたら要注意です。

カードの貸し借りはいけません!

カードの扱いはお金と同様に!

貴重品として扱うことが大切です。

問い合わせ

富山県消費生活センター ☎ 076 432 9233(消費生活相談)
☎ 076 433 3252(金融相談)

富山県消費生活センター高岡支所

☎ 0766 25 2777(相談専用)

民生部 住民環境課 生活安全係(井

☎ 23 2008

市民の窓

平成17年8月1日、8月31日届出分

希望者のみ掲載。
上平地域は期間中届出なし。



つぶしえ

行政区 子の氏名 性別 父は母名

塔尾 小西 優奏 女	野下 松川 鈴華 女	西明 松嶋 真司 男	西下 富井 雄太 男	入谷 齊藤 凧輝 男	利賀(上村) 平井 葵 女	井波軸屋 永井 吹生 女	愛農 杉下 佳輝 男	愛農 寺西 華音 女	東町 高崎 秀大 男	坪野西部 板橋七々瀬 女	沖 川縁菜々夏 女	池尻 今井里央奈 女	柴田屋 安田 桃華 女	柴田屋 山田 柊翔 男	若竹町 松原 美羽 女	下吉江 雲龍 大和 男	下吉江 雲龍 淳実 男	禰野(二) 沼田 拳斗 男	住宅福野 高野 百輝 男
------------	------------	------------	------------	------------	---------------	--------------	------------	------------	------------	--------------	-----------	------------	-------------	-------------	-------------	-------------	-------------	---------------	--------------

【お詫び】
9月号「つぶしえ」の飯田朱利さんを福光地域で掲載していましたが、福野地域の誤りでした。

ウエイナク

行政区 氏名

宗守 田中 乃愛 女	天部 湯浅ひなた 女	遊村 片岸 優和 女	出村 田居 早汰 男	荒木 南部 壮汰 男	山田 山村 凧彩 女	川西 本多 真哉 男	神田町 出村 碧泉 女	八幡 谷村 拓海 男	土生新 錦戸 煌季 男	西町 岩崎 陽生 男	荒木 西頭 琉之祐 男	栄町 湯浅陽都美 女	栄町 長谷川 楽人 男	年代 香川 翔大 男
------------	------------	------------	------------	------------	------------	------------	-------------	------------	-------------	------------	-------------	------------	-------------	------------

ご冥福を

行政区 氏名 享年

北豆谷 野原 信高 82	坂上 中島 英夫 82	相倉 山本 幸七郎 74	下出 橋本 つやあ 90	袁谷 俵 正友 72	野田 中嶋 花子 82	大窪 片山 清信 88	上原 大浦 外茂二 68	東新田 富田 幸作 63	西新田 今川 とよ 91	大宮野 嶋田 心さ 95	北野 上田 千代松 89	野下 清利 芳明 55	大宮野 中島 桃樹 55
--------------	-------------	--------------	--------------	------------	-------------	-------------	--------------	--------------	--------------	--------------	--------------	-------------	--------------

柴田屋 林 久雄 85	百塚 中田 芳夫 54	八塚 片山 飛佑馬 25	東横町 鹿熊 友一 91	辰巳町 中嶋 謙三 73	野尻川原 嶋田 レツ 90	上川崎 橋本 すめ子 91	松原本町 竹本 金作 82	安居 堀田 末吉 92	西新町 森田 豊太郎 96	山下 長谷川 よしい 90	東町 吉井 實三 84	飛騨屋 高山 きみ子 90	京願町 初田 緑 97	畑方 山本 富美 84	沖 池田 源郎 103
-------------	-------------	--------------	--------------	--------------	---------------	---------------	---------------	-------------	---------------	---------------	-------------	---------------	-------------	-------------	-------------

1し寄付感謝します

- 一般寄付金 36,600円
- 齊藤悦琳(悦琳佛所)さん(井波)
- 交通通児寄付金 44,200円
- 富友グリーン会(会長安達功)
- 南砺市合併祝いとして 壺1点
- 社会福祉費へ 5万円
- 片山義弘さん(城端)
- 広報費へ 1万円
- 松平美津子さん(井波)
- 匿名 1万円
- いなみ八乙女山八文字焼事業へ 電手200組
- 勝星産業(株)

恋なび 2005
Magic of Love

Halloween Party & Game
ハロウィンパーティー & ゲーム

10月22日(日) Open 18:00 Start 18:30
ニチマホテル「ザ・ホール」

対象 20~35歳の独身社会人(男女100名ずつ)
チケット 男性4,000円 / 女性2,000円

ニチマホテル、砺波広域圏事務組合にて販売。(インターネットでも受付)

砺波広域圏事務組合 ☎33 1111 砺波市栄町7-3(砺波市役所2F)
ホームページ <http://www.koinavi.net>

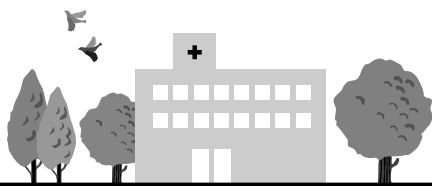

各病院からのお知らせ

◆南砺中央病院

院内コンサート

くつろぎのひとつをプレゼント
していただきました!



9月7日(水)、ピアニストの竹内祥子さんが当院を訪問されました。当院へは、2年連続でボランティア演奏に来ていただいています。

竹内さんは、国内外で活躍されており、FM富山でのクラシック音楽の紹介でもおなじみです。今回は、ルーマニアのカメラータ・トランシルヴァニアというヴァイオリンなどの演奏家12人と共に演奏していただきました。

これまでも様々な演奏会が行われている当院自慢のホールで、院外からの観客と共に、入院患者のみなさんが心なごむひとときを過ごされていました。

【公立南砺中央病院】職員募集

【正職員】

看護師 16名

昭和40年4月2日以降に生まれた方、または看護師資格取得見込みの方

作業療法士 1名

有資格者、または作業療法士資格取得見込みの方(年齢不問)

試験日は10月中～下旬。

【臨時職員】

看護師、准看護師

(1)日勤のみできる方 2名

看護師、准看護師資格取得の方(年齢不問)

(2)三交替勤務ができる方 5名

看護師資格取得の方で、昭和40年4月2日以降に生まれた方

見学は随時受け付けています。

病院ボランティア募集中です。

申込及び問い合わせ

公立南砺中央病院 総務課

(担当/奥野・南部) ☎③2211

南砺市民病院

夏の風物詩“夕涼み会”

8月4日(木)、病院正面駐車場で、毎年恒例の「夕涼み会」が開催されました。

ちょうちんで飾り付けられた会場では「盆踊り大会」が開かれ、浴衣姿の病院スタッフなどが輪になって、「木彫り音頭」「おわら節」「炭坑節」などを踊りました。

カラフルな衣装に身を包んだ「いのくち椿(ちん)どん一座」の演技には、何



南砺市民病院祭

とき: 10月29日(土)

ところ: 南砺市民病院

色々な催し物を計画中です。
ご来場をお待ちしています!

回もアンコールの声飛び、また、入院患者さんの民謡の飛び入り披露があるなど、会場は大きな歓声に包まれていました。さらに、水風船つりゲームや輪投げゲームなどの催し物も併せて開催され、入院患者様や家族のみなさん、子供たちが楽しいひと時を過ごしました。

南砺市病院職員募集

南砺市民病院・南砺市立福野病院では、下記のとおり職員を募集します。

募集職種及び人数

看護師 15名

勤務地

南砺市民病院または

南砺市立福野病院

応募資格

昭和40年4月2日以降に生まれた方で、看護師資格取得者または資格取得見込みの方

応募期限

10月5日(水)必着

試験日及び会場

10月15日(土) 南砺市民病院

必要書類

・申込書(各病院にあり。ホームページからもダウンロード可)

・履歴書(写真貼付)

・卒業見込証明書または資格免許証の写し

・成績証明書(新卒者のみ)

選考方法

・筆記試験(一般、専門)

・適性検査

・作文

・面接

申込及び問い合わせ

南砺市民病院 総務課

☎②1475

南砺市立福野病院 業務課

☎②3555

南砺市民病院のホームページにも、職員募集に関する情報を掲載しています。

<http://shiminhp.city.nanto.toyama.jp/>

南砺市立福野病院

【お知らせ】

基本健康診査(住民健診)の結果『精密検査依頼書』が届いた方は、医療機関で再度受診してください。

受診の際は、右記の持ち物を持参し、窓口でお知らせください。

健康診査結果のお知らせ

精密検査依頼書

保険証

問い合わせ 南砺市立福野病院

☎②3555



10月の休日当番医

【一般：南砺市医会】

南砺市荒木1550（福光庁舎別館4階） ☎25110

●南砺市医会のホームページ

http://www.fitweb.or.jp/nanikai/

10/ 2	伊藤医院	城端	☎0028
10/ 9	石黒医院	福光	☎3800
10/10	産婦人科内科金子医院	福光	☎0800
10/16	くぼクリニック	福野	☎7799
10/23	佐伯医院	福光	☎0689
10/30	鷹西医院	井波	☎3231

【歯科：砺波地区】

●富山県歯科保健医療総合センターのホームページ

http://www.ff.ij4u.or.jp/tdhc/

10/ 2	林歯科医院	井波	☎3283
10/ 9	川口歯科医院	城端	☎0105
10/10	山本武夫歯科医院	井波	☎5323
10/16	山本歯科クリニック	井波	☎5000
10/23	斎藤歯科クリニック	福野	☎2122
10/30	得能歯科医院	福光	☎5700

休日当番医は都合により変更になることがあります。
受診の際は、病状などを事前に電話連絡し保険証を持参してください。

【砺波圏急患センター】

診療日 日曜、祝祭日、年末年始、お盆
診療科目 内科
診療時間 午後7時～午後11時
南砺市苗島488(福野庁舎に隣接) ☎2299

【砺波医療圏小児急患センター】

診療科目 小児科（15歳以下の子ども）
外傷は対象外
受付時間 月～土 午後8時～午後10時30分
日、祝祭日、年末年始（12/31～1/3）
午前10時～午後5時、午後8時～午後10時30分
持参品 健康保険証、福祉医療費請求書、処方箋など
砺波市新富町1-6(市立砺波総合病院に隣接) ☎7744



24時間健康テレホンサービス

☎076-442-0003

10月のテーマ

- 月 健診で尿に血が混じっているとわれたら
- 火 医療類似行為
- 水 女性の更年期・上手に旅に出るために・
- 木 高血圧症と歯科治療
- 金 胸やけと逆流性食道炎
- 土・日 嘔吐の対処法

富山県保険医協会

老齢基礎年金の 繰上げ請求とは

国民年金

老齢基礎年金の支給開始年齢は65歳ですが、本人の希望により60歳から繰上げて受けることができます。

ただし、年金額は一定の割合で減額され、いったん繰上げ請求をすると、65歳以降も同じ割合で減額されて支給されます。（減額割合は下記「ア」「イ」とおりです）

なお、繰上げ請求を行う場合は、次の点にご注意ください。

繰上げ請求後は、取消しができません。

特別支給の老齢厚生年金は支給停止になります。ただし、昭和16年4月2日以降に生まれた方は、一定額を減額して併給されます。（減額割合は下記「イ」とおりです）

遺族厚生年金・遺族共済年金と繰上げの老齢基礎年金は、65歳までいずれか一方のみ選択となります。

繰上げ請求後は、障害基礎年金は受けられません。

繰上げ請求後は、寡婦年金は受けられません。

厚生年金保険・共済年金に加入すると支給停止になります。ただし、昭和16年4月1日以前に生まれた方が対象です。

繰上げ請求後は、国民年金に任意加入することはできません。

ア 昭和16年4月1日以前に生まれた方の減額割合

繰上げ請求をしたときの年齢に応じて次の割合で計算した額が減額されます。

60歳以上61歳未満の間に請求する場合	0.42
61歳以上62歳未満の間に請求する場合	0.35
62歳以上63歳未満の間に請求する場合	0.28
63歳以上64歳未満の間に請求する場合	0.20
64歳以上65歳未満の間に請求する場合	0.11

イ 昭和16年4月2日以降に生まれた方の減額割合

月単位で減額が行われ、繰上げ請求をした日の属する月から、65歳に到達する日の属する月の前月までの月数に応じて、0.5%刻みで減額率が決まります。

「減額率＝（繰上げ請求月から65歳到達の前月までの月数）×0.005」

結婚や転職などの節目には

国民年金の届出を忘れずに

20歳以上60歳未満で日本国内に住所のある方は、国民年金に加入することになっています。

国民年金に加入する方は、次の3種類に分けられます

- 第1号被保険者…… 農業・漁業・自営業の方、
学生・フリーター・無職の方
- 第2号被保険者…… サラリーマンやOL・船員
（厚生年金保険や共済組合の加入者）
- 第3号被保険者…… 第2号被保険者に扶養されている配偶者

結婚や転職によって国民年金の加入の種類が変わることがあります。そのようなときは、忘れずに国民年金の届出をしましょう。

年金相談（相談時間は午前10時～午後3時まで）

地域名	日時	開設場所	地域名	日時	開設場所
城端	10月11日(火)	城端行政センター	城端	10月25日(火)	城端行政センター
福光	10月14日(金)	福光行政センター	井波	10月27日(木)	井波行政センター
福野	10月18日(火)	福野行政センター	福光	10月28日(金)	福光行政センター

問い合わせ 各行政センター市民課

民生部 住民環境課 戸籍住民係（井波庁舎） ☎☎2008

富山社会保険事務局 砺波事務所 ☎☎1259

第1回 南砺市健康と福祉の祭典

10月23日(日) 午前9時30分～午後4時
福野文化創造センター

〔ステージ〕 9:50～ ボランティア活動発表「楽しいステージ みんなの輝きinなんとV」
ユニバーサルデザインファッションショー、手話コーラス、和太鼓 など

13:00～ 大会式典・表彰

14:00～ 記念講演「健康は笑いから」 入場無料
講師：落語家 三笑亭夢之助 氏

〔館内〕 各種団体の活動・作品展示コーナー、点字・車いす等体験コーナー、
健康チェックコーナー、フードモデル・相談コーナー、
手作りおもちゃ展示コーナー、介護用品展示コーナー、
介護・健康・歯科相談コーナー など

〔屋外〕 赤十字奉仕団災害用炊き出し、ヘリカルCT肺がん検診(先着50名)、
福祉車両試乗

問い合わせ 健康と福祉の祭典実行委員会(民生部 健康課内) ☎ 2011



三笑亭夢之助



尾崎 亜美 & STEP! HomeMade Concert

- 高校生ユニットSTEP!と
シンガーソングライター
尾崎亜美さんの
楽しいジョイントコンサート! -

10月6日(木) 開場:午後6時
開演:午後7時
井波総合文化センター

〔入場料〕 2,000円(全席自由)

問い合わせ
(社)となみ青年会議所 ☎ 5544

ど〜んと利賀の山祭り2005

- 手打ちそば・きのこ汁・岩魚など、
利賀ならではの味覚を楽しんでください!! -

10月22日(土)・23日(日)
利賀そばの郷広場周辺

〔内容〕

伝統的家屋の土台作りの
技「石かち」を再現、利賀
に伝わる民謡披露 など

問い合わせ

ど〜んと利賀の山祭り2005実行委員会
(利賀行政センター振興課内)
☎ 2111



10月の
イベント

日 時	イベントタイトル・内容	場所 / 問い合わせ
10月9日(日) 午後1時～	第33回 民謡の祭典	福光福祉会館 ☎ 1313
10月30日(日) 午後0時15分～1時	南砺市誕生1周年記念「NHKのど自慢」放送 デジタル総合テレビ・総合テレビ・衛星第2、ラジオ第1にて全国放送!	NHK富山放送局「のど自慢」係 ☎ 076 444 6610

統計なんと

- 人 口 58,780人(-33)
- 男 性 28,108人(-12)
- 女 性 30,672人(-21)
- 世帯数 17,179戸(+4)

平成17年9月1日現在、()内は前月比。
(住民基本台帳より)

編 集 後 記

“スキヤキ”をはじめ、国際交流・異文化体験が目についた今月号の紙面。国際交流
といえば、我が広報係の研修生オドブレブさん(モンゴル)は、目下10/30(日)に放送さ
れる「NHKのど自慢」の予選に向けて頑張っています。曲目は、ゲストの天童よしみさ
さんが歌っていたことでお馴染みの、いなかつ大将「大ちゃん数え歌」。お昼休みなど、
「ひとつ人よ～りちっから持ち～」とこぶしをふるう様子が聞こえてきますが、リズム感
もよく、なかなかの美声です。モンゴルからの研修生という話題性もあり、本選出場が
かなうのではと係員一同期待しているところです。この紙面でも、オドブレブさんが、予
選・本選で活躍する姿を是非掲載したいものです。みなさんも期待してくださいね!(予
選の前に書類審査があるけど・・・) (よっこ)