

広報

あなたと町をつなぐ情報誌

はなわ

2014

平成26年8月1日

No.609

8



プール最高～！！

7月1日（火）、埴保育園でプール開きが行われました。園児たちはとても元気いっぱい、思う存分プール遊びを楽しんでいました。

Contents (主な内容)

- ▲叙位・叙勲受章の榮譽……………P 2
- ▲防災拠点施設・給食センター建設…P 4
- ▲伊香おすわさま …………… P 10～11

長年の功績が認められる

故藤田寅雄さん

従五位・瑞宝双光章を受章

去る4月28日に亡くなられた藤田寅雄さん(板庭・享年87歳)が、内閣府賞勲局から安倍晋三内閣総理大臣名で従五位に叙せられ、併せて瑞宝双光章も受章されました。



受章伝達を受けた妻のセキさん

伝達式が7月9日(水)、藤田さんの自宅で行われ、菊池基文町長が位記・勲記および勲章を、妻のセキさんに伝達しました。藤田さんは、昭和22年3月7日に福島師範学校を卒業し、同年3月31日から常豊小学校(旧常豊村)で教員生活をスタートされました。昭和35年4月には、35歳という若さで教頭昇任を果たし、地域や保護者からの信頼も集めました。4年間の教頭時代の後は、教育事務所などで教職員指導に精励されました。昭和44年4月には44歳の若さで校長に抜擢され、昭和62年3月31日に塙小学校で40年間の教員生活を終えられました。校長時代には安全・健康教育、学力向上を学校経営の基本として取り組み、多くの成果をあげられました。

いつまでもお幸せに

5組に塙町結婚祝金を贈呈

塙町結婚祝金の贈呈式が7月15日(火)、塙農村勤労福祉会館で行われました。菊池基文町長が、金澤義明さん・純枝さん夫妻(中塚)ほか4組に結婚祝金を手渡しました。結婚祝金贈呈者は、今回の5組を含め69組になりました。町では、結婚し塙町に定住する方を応援します。



菊池町長から御祝金を受け取る金澤さん夫婦

■問い合わせ
まち振興課地域づくり係
☎(43)2112

- 結婚祝金贈呈者**
- 鈴木悠平さん・彩乃さん夫妻(上町)
 - 金澤義明さん・純枝さん夫妻(中塚)
 - 平子直幸さん・美沙子さん夫妻(上洪井)
 - 武藤元秀さん・睦美さん夫妻(伊香)
 - 遠藤利樹さん・愛夢さん夫妻(柳町)

- 結婚を考える男女を応援します**
- 町では、町内の結婚をするすべての方を対象に結婚御祝金を支給しています。
- 金額 1組につき5万円
 - 要件
塙町に住所を持ち、定住する意思のある方で、男女いずれかが初婚
※年齢要件なし。過去に結婚祝金の支給を受けた方は対象外
 - 申請期限
婚姻届が受理された日から起算して3カ月以内

福島県知事選挙の期日前投票所

「投票立会人」を公募します

町選挙管理委員会では、選挙啓発の一環として、10月26日(日)に予定されている第20回福島県知事選挙の期日前投票所投票立会人を以下のとおり公募しています。多くの皆さんの応募をお待ちしています。

◆投票立会人とは?

投票が公正かつ適正に行われているか確認する方です。投票立会人は今回の公募のほかに、町選挙管理委員会選任の立会人も立ち会います。

■募集期間

8月18日(月)～
9月1日(月)

■募集方法

町選挙管理委員会にある申請書、または町ホームページに掲載の申請書に必要事項を記入の上、町選挙管理委員会まで提出をお願いします。

■募集人員

16名程度(応募者数により)

親切丁寧に対応します ～心配ごと相談員に委嘱状交付～



鈴木博子さん

心配ごと相談員への委嘱状交付式が7月1日(火)、役場応接室で行われ、菊池基文町長から鈴木博子さん(大蔵)に委嘱状が交付されました。任期は、平成28年6月30日までとなり、鈴木さんは2期目となります。心配ごと相談は、毎週月曜日(祝祭日を除く)午前10時から午後3時まで塙農村勤労福祉会館で行っています。相談は無料で、秘密は守られますのでお気軽にご相談ください。

■問い合わせ
塙町社会福祉協議会 ☎43-2154

中立の立場で適正に判断 ～固定資産評価審査委員に辞令交付～

固定資産評価審査委員への辞令交付式が7月23日(水)、役場応接室で行われ、菊池基文町長から松本利治さん(真名畑)、石黒勲さん(片貝)へ辞令が交付されました。任期は平成29年7月18日までとなり、両委員とも2期目となります。生方光明さん(常世北野)を含む3名で構成される同委員会は、固定資産課税台帳に登録された価格などに不服がある納税者から、固定資産評価審査委員に対し審査の申し出があったときに、書類・事実審査、口頭審理などを経て審査の決定をします。



松本利治さん



石黒 勲さん



■問い合わせ
選挙管理委員会
☎(43)2111

■立会場所

塙農村勤労福祉会館
1日あたり9,500円(所得税が源泉徴収されます。なお、交通費などは支給されません)

■立会日時

10月10日(金)～25日(土)
午前8時30分～午後8時
※割り当てにより立会日数は1～3日です。

■応募資格

希望に添えない場合があります
塙町の選挙人名簿に登録されており、かつ選挙権をもつ方

■手当

希望に添えない場合があります
塙町の選挙人名簿に登録されており、かつ選挙権をもつ方

税務だより

—平成26年度地方税法等の改正により、**町税**についても以下のとおり改正されます—

■問い合わせ 町民課 課税係 ☎(43)2113

軽自動車税

◇4輪以上および3輪の軽自動車

区分	現行	改正後 (注1)	重課税率(注2)	
			現行	改正後
四輪以上	乗用	自家用	7,200円	10,800円
		営業用	5,500円	6,900円
	貨物用	自家用	4,000円	5,000円
		営業用	3,000円	3,800円
三輪	3,100円	3,900円	制度なし	4,600円

◇原動機付自転車および2輪車

区分	現行	改正後(注3)	
原動機付自転車	50cc以下	1,000円	2,000円
	50cc超90cc以下	1,200円	2,000円
	90cc超125cc以下	1,600円	2,400円
	ミニカー	2,500円	3,700円
二輪の軽自動車(125cc超250cc以下)	2,400円	3,600円	
二輪の小型自動車(250cc超)	4,000円	6,000円	
農耕作業用	1,600円	2,000円	
その他特殊自動車	4,700円	5,900円	

注1)平成27年4月1日以降に新規取得される新車から適用
注2)最初の新規検査から13年を経過したものについて平成28年度分から適用
注3)平成27年度分以後について適用

個人住民税

◇個人住民税における給与所得控除の上限額適用収入額の見直し(平成29年度分・30年度分から適用)

	現行	改正後	
		平成29年度分(注1)	平成30年度分以後(注2)
上限額が適用される給与等の収入金額	1,500万円	1,200万円	1,000万円
給与所得控除の上限額	245万円	230万円	220万円

所得税については、
注1)平成28年分について適用
注2)平成29年分以後について適用

法人住民税

法人住民税法人税割の一部が「地方法人税(仮称)」として国税化され、地方交付税の原資とされます。これに伴い、法人町民税については、法人税割の税率が現行の**12.3%から9.7%に引き下げ**られます。

なお、新しい税率は、**平成26年10月1日以後に開始する事業年度から適用**されます。

事業名：防災拠点施設整備事業
建設場所：大字埴字大町3丁目地内(役場北側)
建物構造：鉄筋コンクリート造3階建(一部2階建)
延床面積：1097.03㎡
完成予定：平成27年3月
工事請負額：360,180千円
施工業者：深谷建設株式会社

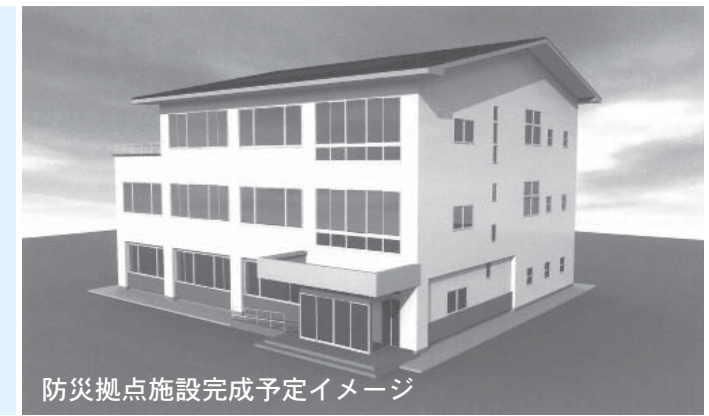

防災拠点施設完成予定イメージ



安全祈願祭(7月5日)

埴町の災害時の防災拠点は、役場本庁舎です。東日本大震災の時には、被害が比較的軽微であったため、現状で対応することができました。しかし、その後の平成24年度に実施した耐震診断の結果は、防災拠点に必要とされる基準値0.75を下回る0.699と判定され、本庁舎の耐震改修事業と比較検討した結果、非常用電源などを完備した防災拠点を役場庁舎に隣接して建設することとなりました。

本施設の整備により、今後、大規模災害が発生したときには、関係情報収集・発信、避難住民の保護などが期待されます。

「埴町防災拠点施設」「埴町学校給食センター」が建設されます



学校給食センター完成予定イメージ

事業名：埴町学校給食センター建設事業
建設場所：大字竹之内字草田地内
建物構造：鉄骨造2階建
延床面積：869.28㎡
完成予定：平成27年3月
工事請負額：約388,152千円
施工業者：有限会社常豊工務店



安全祈願祭(7月16日)

埴町中学校校舎に隣接する「埴町学校給食センター」は、昭和47年8月に完成してから築40年以上が経過しています。

この間、施設の老朽化の対応は、修繕や補修工事を繰り返しながら、現在まで町内の子どもたちに、給食を提供してきました。

しかし、そういった修繕や補修工事では、施設の老朽化に対応しきれなくなっており、また、現在の法的衛生基準に適合できなくなってきたため、町では学校給食センターを建設します。

新たに建設される学校給食センターにより、子どもたちに、よりよい給食の提供が期待されます。

埴町の防災拠点の要に

子どもたちによりよい給食を

塙流灯花火大会

平成26年8月15日(金)

塙の夏の風物詩、第85回塙流灯花火大会が、8月15日(金)に開催されます。川上川では大型灯ろうをはじめ、中小型の灯ろうが次々と流され、夜空には大輪の花火が打ち上がり、空と水面を色鮮やかに照らします。また、町商店街通りには露店が並び、町商工会青年部によるイベントや「踊り流し」を行います。そのほか、商店街イルミネーションを行い流灯花火大会に花を添えます。皆さんぜひご来場ください。

■問い合わせ
塙流灯花火大会協賛会事務局
(塙町商工会内)
☎(43)0371

■主な催し

- 流灯大会(川上川) 午後7時~午後8時15分
- 施餓鬼供養(桜木橋周辺) 午後7時~
- 花火大会(打ち上げは久慈川堤防) 午後7時20分~午後8時15分
- 露店販売(本町・栄町地内) 午後2時~午後9時30分
- 商工会青年部イベント
 - ・売店、大道芸人、フェイスペイント、パルーンアート、ふわふわダリちゃん 午後2時~午後5時
 - ・ダリちゃんと遊ぼう 午後2時30分~随時
 - ・大ピンゴ大会 午後4時~
 - ・よさこい踊り
 - ・太鼓演奏
- 踊り流し(団体賞・参加賞あり) 午後8時~午後9時30分

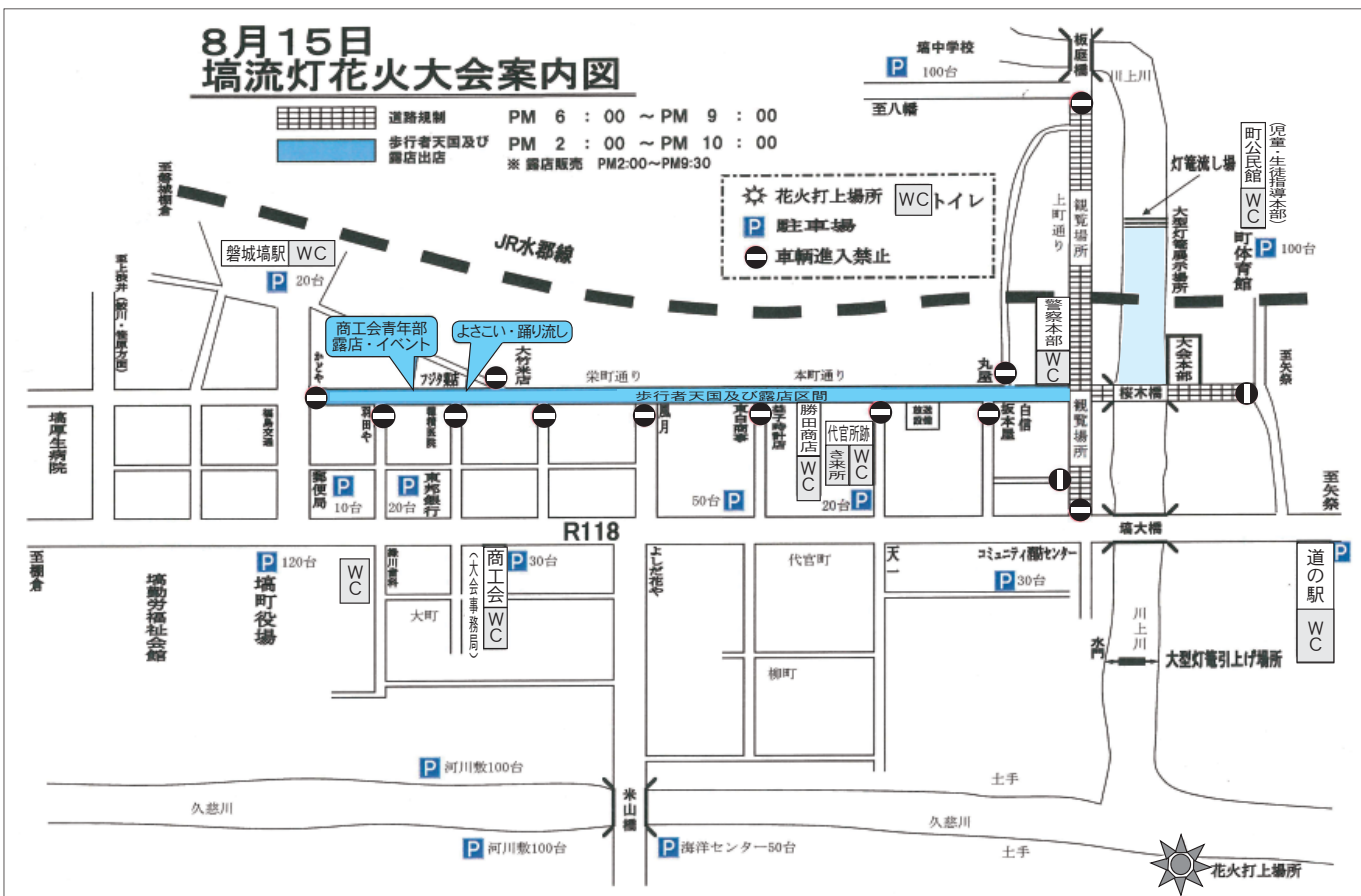

新

しくなりました

◇国民健康保険-「高齢受給者証」
◇後期高齢者医療-「被保険者証」

8月1日更新

【後期高齢者医療被保険者証】

※原則75歳以上

後期高齢者医療被保険者証	
有効期限 平成27年 7月31日	
被保険者番号	
住所	東白川郡塙町大字
氏名	
生年月日	年 月 日
資格取得年月日	平成 年 月 日
発効期日	平成 年 月 日
交付年月日	平成26年 8月 1日
一部負担金の割合	割
保険者番号並びに保険者の名称及び印	3907 6 福島県後期高齢者医療広域連合

→証の色:オレンジからピンクへ変更

【高齢受給者証】

※70歳~74歳の国保加入者

国民健康保険高齢受給者証	
交付年月日 年 月 日	
記号	番号
住所	
氏名	性別
氏名	性別
生年月日	年 月 日
一部負担金の割合	
発効期日	年 月 日
有効期限	年 月 日
保険者番号並びに保険者の名称及び印	

→証の色:ブルーからピンクへ変更

7月下旬に郵送しています
国民健康保険高齢受給者証(以下「高齢受給者証」と後期高齢者医療被保険者証(以下「後期高齢者医療証」)の有効期限は、7月31日までとなっていて、8月からみなさんが使用する証は、7月下旬に郵送してあります。今月から医療機関を受診する際は、今回郵送された証を使ってください。

届いた高齢受給者証、後期被保険者証の住所や氏名などの記載事項に誤りがある場合は、問い合わせ先までご連絡ください。

70~74歳の負担割合(国保)
医療機関で支払う医療費の自己負担(一部負担)割合は、平成25年中の収入や、住民税の課税標準額(収入から各種控除を差し引いたもの)を基に判定されます。

昭和19年4月1日以前に生まれた方は、特例措置により1割負担のまま据え置かれることとなりますが、昭和19年4月2日以降に生まれた方は、70歳になった翌月(1日生まれの方はその月)から2割負担となります。なお、住民税の課税標準額が、一定(145万円)以上の場合には生年月日にかかわらず、3割負担となります(※申請により収入額での再

判定あり)。

後期高齢者医療の負担割合
後期高齢者医療制度に加入している方の自己負担(一部負担)割合は1割です。ただし、国民健康保険と同様に、住民税の課税標準額が、一定(145万円)以上の場合には、3割負担となります(※申請により収入額での再判定あり)。

大切に保管しましょう
高齢受給者証や、後期高齢者被保険者証は、医療機関で受診する際に必要な証明となります。紛失などにご注意ください。

問い合わせ
健康福祉課 国保係
☎(43)2115



快適な睡眠のために

●カフェインは就寝4時間前までに
興奮作用があるカフェインは、若い人で1〜2時間、高齢者では4〜5時間以上体内に残ります。コーヒーや紅茶、緑茶に含まれているのはご存知かもしれませんが、チョコレート、ココア、コーラ、栄養ドリンクにも含まれています。飲むのであれば、ノンカフェインの麦茶

●夕食は就寝3時間前までに
胃腸には第2の体内時計があります。いわゆる「腹時計」です。胃腸が消化のために働いている間は、ぐっすり眠ることができません。消化に時間がかかる肉や揚げ物は少量にして、あっさりした和食などがおすすめです。夜の食事は、栄養素の吸収率が高いので、メタボ予防のためにも軽めにしておきましょう。

●「ホットミルクを飲むとぐっすり眠れる」は本当？
トリプトファンという催眠効果のある成分が含まれています。実はこのトリプトファン、体内で作ることができないため、食事からとらなければなりません。これだけなら、牛乳でなくても良いような気がしますが、牛乳にはカルシウムが入っているため、イライラを抑える効果もあります。また、温かい飲み物は身体を温めるので、リラックス効果もあります。しかし、牛乳が苦手な方、そもそも暑いときにホットミルクを飲みたくないという場合は、同じ乳製品のチーズでも同様の効果が得られます。ただし、就寝前なので生クリームなどのこってりした乳製品は控えましょう。ぐっすり眠って楽しい夏休みをお過ごしください。

(管理栄養士 中村尚央)

食の知恵袋

●晩酌は、日本酒1合、ビール中瓶1本、ワインはグラス2杯まで
やほうじ茶がおすすめです。夕食時に飲む少量のアルコールは、ストレス解消に役立ち快眠にも効果的です。しかし、寝酒は、眠りを浅くしたり、トイレが近くなるので逆効果。「ほどほどに」が大切です。

年に一度は体の総点検を

総合健診を実施します 忘れずに受診しましょう

9月に特定健診・健康診査・各種がん検診を実施します。(日程表は左表のとおり)

■国保・後期高齢者医療の方
特定健診(※)・・・無料
各種がん検診・・・5000円

受診される方は、「特定健康診査受診券」「埴町総合健診受付票」「健診受診録」「保険証」を必ず持参してください。

※後期高齢者医療の方は「健康診査」となります。
■社会保険の扶養の方
特定健診・・・305円
各種がん検診・・・5000円

※健診受診録は、必ず記入してから会場にお越しください。

〈健診日程表〉

※健診は指定された会場以外でも受診できます

実施日	受付時間	会場	対象地区
4日(木)	午前7:30~8:30	矢塚集会所	矢塚
5日(金)	午前7:30~8:30	片貝分館	片貝・折籠
8日(月)	午前7:30~8:30	木野反分館	湯岐・木野反
	午前10:00~10:30	前田集会所	前田
9日(火)	午前7:30~8:30	那倉分館	那倉
	午前10:00~10:30	大蕨分館	大蕨・大畑
10日(水)	午前7:30~8:30	田代分館	田代
	午前10:00~10:30	丸ヶ草分館	田野作・山形
11日(木)	午前7:30~9:30	笹原地区公民館	川上1.2.3.4、森之根
12日(金)	午前7:30~8:30	板庭集会所	板庭・中塚
	午前7:30~8:30	西河内分館	堀越・小高・西河内
16日(火)	午前10:30~11:00	東河内分館	東河内1.2
	午前7:30~9:30	常豊地区公民館	水元・八幡・赤坂・常世中野・竹之内
18日(木)	午前7:30~8:30	高城地区公民館	植田
	午前10:30~11:00	真名畑分館	真名畑
19日(金)	午前7:30~8:30	伊香分館	伊香
	午前10:30~11:00	上渋井集会所	上渋井
22日(月)	午前7:30~9:30	台宿分館	稻沢台宿1.2
24日(水)	午前7:30~8:30	上石井分館	上石井
25日(木)	午前7:30~9:30	埴農村労働福祉会館	埴5.6
26日(金)	午前7:30~9:30	埴農村労働福祉会館	埴1.2.3.4

問い合わせ 健康福祉課 ☎(43) 2115

新刊案内



叱られる力
聞く力2
阿川 佐和子/著
(雑文藝春秋)

打たれ弱い若者、叱られると辞める新人、子どもを怒れない親、部下を叱れない上司が増えているという。「叱る」は「聞く」と同じくらい大事だと考えるアガワが、叱る意義を説く。

図書館情報

8月のテーマ

愛と平和の本

図書館では毎月テーマを決め、そのテーマに関する本を集めたコーナーを設けています。今月も、その中から一冊の本を紹介いたします。今月、読みたい本が貸し出し中の場合、予約ができます。(☎43-0808)



「へいわってすてきだね」
安里 有生/詩
長谷川 義史/画
(ブロンズ新社)

●ものがたり

沖縄県全戦没者慰霊の式典で、当時与那国島に住む6歳の安里君が、詩を朗読する凛々しい姿をご覧になった方もいらっしゃるのではないでしょうか。平和というものを、的確に言い表してあり、平和の尊さをしみじみ感じることができます。



鈴木愛梨さん(左)と益子愛香さん(右)

7月21日(月)から、楽しい夏休みに入りました。夏休みの期間中は、午後4時50分になると、IP告知端末機や屋外スピーカで帰宅放送が流れます。今回、担当してくるのは、埴小学校6年生の鈴木愛梨さんと益子愛香さんです。小学生の皆さんは、放送が聞こえたら、交通事故に気をつけてお家に帰りましょう。

私たちの放送が聞こえたら早く帰りましょう

7月1日付 新採用職員

7月1日付けで新規採用となった職員を紹介します。採用となったのは本多由利恵さん(真名畑)で、教育委員会学校教育課配属となりました。



教育委員会 学校教育課
本多由利恵(真名畑)

伝統を守り続け 後世へと受け継がれる奇祭

伊香おすわさま



- ①今年もテレビ取材も来ました
- ②家の泥なんか気にせず、大歓声!
- ③懸命に駆け抜けます
- ④小さな若組もこれから出発
- ⑤「それ〜!」子どもたちが山車を引っ張ります

◆病難除けの縁起行事

7月18日(金) 深夜から、19日(土)にかけて、100年以上前から続いているといわれる伊香地区「おすわ(諏訪)さまのお祭り」が行われました。このお祭りは、病難除けの縁起行事で、毎年土用丑の日前後に行われています。

18日(金) 深夜から地元若組が伊香分館に集合し、約1000㎡のもち米をつき上げ、ご神体に巨大な鏡餅を奉納しました。

19日(土)の夕方からは、小学生を含む地元の若組約20人が集合し、ご神体が奉られている御仮屋の前で身を清めた後、「わっしょい!」のかけ声で一斉に駆け出しました。地域の方や、子どもたちが山車を引いて祭りを盛り上げ、若組は伊香区内の家々を土足のまま駆け抜け、約130戸の家を、午後10時ごろまでかけて走り続けました。

全国的にも珍しいこの奇祭。地元若組は伝統を守り、後世へと受け継ぐため、これからも走り続けます。



- ⑥「わっしょい!!」全力で駆け抜けます
- ⑦お祭りに興味津々
- ⑧「エイ!エイ!オー!」男たちと提灯と花火が幻想的です
- ⑨子どもたちが太鼓の演奏で祭りを盛り上げます
- ⑩頭が良くなるように獅子頭に頭を噛んでもらいます

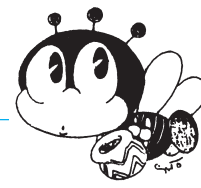

マナビ はなわ

～埴町生涯学習だより～ 8月号
発行：埴町教育委員会生涯学習課

問い合わせ

■生涯学習課

☎43-2644

■埴町公民館

☎43-0320

■まなびとファインダー URL

http://www.manabito.fks.ed.jp/win.html

はなわふれあい スポーツクラブ通信 8月号

サークル活動、イベント等に参加希望の方、お問合せの方は、はなわふれあいスポーツクラブ事務局にお問合せください。お待ちしております。

キッズクラブ

毎週月曜日
園児コース 15:15～16:05
小学生コース 16:10～17:00

小さい頃の運動経験は、その後の運動との距離感に大きく関わってきます。体力や運動技能だけでなく、チャレンジする前向きな気持ち、達成した時のこみ上げる気持ち、仲間と協力しようとする気持ちなど、心の成長も大きく期待できます。



卓球教室

毎週金曜日 9:30～11:30
場所 埴町営体育館 剣道場

何か始めたい、趣味がほしい、身体を動かしたい・・・そんなあなたはぜひ卓球教室へ。基本を指導してもらいたい方には、必要に応じたレッスンを。ピンポンを楽しみたい方には、マイペースで。シニア世代で楽しく活動しています。



朝のノルディックウォーキング教室

7月30日(水)、31日(木)
8月6日(水)、7日(木)
全日参加でも、どこか1日だけ参加でもOK。
集合 道の駅はなわ
時間 午前6時～7時(受付は5時50分から)
コース 道の駅はなわから1時間で歩けるコース(3～4km程度。方面等は、当日お知らせいたします。)

ノルディックウォーキングについての基本的な知識を学んだあと、実際にウォーキングします。
対象 どなたでも 初めての方大歓迎!
参加費 無料
その他 ポール貸出いたします。(会員無料、非会員300円)



天空の集落矢塚探検！

はなわ探検隊

7月12日(土)にははなわ探検隊第3回活動が、矢塚地区で行われました。
天空の秘密基地矢塚分校(旧矢塚分校)に到着した探検隊は、加納耕介校長、藤崎進一矢塚明日香塾長、益子正広矢塚区長の歓迎を受け、分校裏にある希望の森を散策。その後、バスでからまつ峠に移動し、標高8000mからの展望を楽しみました。

分校に戻った探検隊は、明日香塾女性部の手作り昼食を食べ、昼休みには校庭や校舎内で自由に遊びました。活動の最後に、体育館の内壁や窓ガラスに、自分の将来の夢やイラストを描きました。
子ども達の声が響き、校庭を駆け回る姿は、矢塚分校が蘇ったかのようでした。



▲みんなで「わあああー！」(からまつ峠)



▲加納校長のありがたいお話? ▲自由に落書きだー!

いますぐ検索!

はなわふれあいスポーツ

検索

携帯電話からでもアクセスできます



HP内ブログにて、日々の活動の様子をアップしています。

はなわふれあいスポーツクラブ

http://hanawa-fsc.jp

埴町大字埴字桜木町80(埴町営体育館内)

☎0247-57-6589 FAX57-6587

mail:hanawa.fsc@gmail.com

IP 57-6589

8月のなかよしルーム参加者募集

8月のなかよしルームは「親子で屋台やさん♪」です。

みんなで楽しく屋台ごっこをしましょう!

何の屋台があるかな?

日時: 8月29日(金) 午前10時から

場所: 埴町公民館

材料費: 親子1組200円

持ち物: おやつ・飲み物

申込期限: 8月28日(木)



▲写真は7月のなかよしルーム(七夕飾り)

◎なかよしルームは、0歳から幼稚園入園前のお子さんと、その保護者を対象とした子育て講座です。子育て中の皆さんで交流し、情報交換やお友達の輪を広げる場としてご活用ください。子育てサポーターやインストラクターの皆さんも一緒です。どなたでもお気軽にご参加ください。初参加者、大歓迎です。



▲藤田充教育長に受賞報告した古橋博さん

東北地区スポーツ推進功労者表彰

町スポーツ推進員 古橋 博さん

町スポーツ推進員の古橋博さん(上流井)が、7月11日(金)に山形県で行われた平成26年度東北地区スポーツ推進員研修会の席上で、功労者表彰を受賞し、7月14日(月)に藤田充教育長に受賞を報告しました。
古橋さんは平成8年から18年間の永年にわたりスポーツ推進員として町生涯学習に貢献し、現在も活躍している他に、はなわふれあいスポーツクラブの理事長として、スポーツが子どもからお年寄りまで楽しめるよう活動しています。
古橋さんは「今後も、町のため、そして子ども達のためにこれからも続けていきます」とあいさつしました。

情報くらしの報

役場の電話番号
☎0247-43-2111 (代表)
役場のFAX
0247-43-2116
町のホームページアドレス
http://www.town.hanawa.fukushima.jp/

町のメールアドレス
soumu@town.hanawa.fukushima.jp
※意見や要望のある方はご利用ください。

【直通電話番号】
総務課 ☎43-2111
町民課 ☎43-2113
健康福祉課 ☎43-2114
包括支援センター ☎43-2115
まち振興課 ☎43-2224
まち整備課 ☎43-2227
水道課 ☎43-2112
会計室 ☎43-2118
埴保育園 ☎43-2148
議会事務局 ☎43-2149
農業委員会 ☎43-0377
教育委員会 ☎43-2150
学校教育課 ☎43-2119
生涯学習課 ☎43-2119
公民館 ☎43-4050
図書館 ☎43-2644
給食センター ☎43-0320
東白衛生組合 ☎43-0808
☎43-0188
☎43-0378

試験

- 自衛官各種採用試験
自衛隊福島地方協力本部
- ◇一般曹候補生
受験資格
18歳以上27歳未満の者
- 受付期間
8月1日(金)～9月9日(火)
- 試験日
9月20日(土)
- 試験会場
白河市産業プラザ人材育成センター
- ◇自衛官候補生
受験資格
18歳以上27歳未満の者
- 受付期間
8月1日(金)～9月9日(火)
- 試験日
9月20日(土)
- 試験会場
白河市産業プラザ人材育成センター
- ◇航空学生(海上・航空自衛隊)
受験資格
高校卒(見込)21歳未満の者
- 受付期間
8月1日(金)～9月9日(火)
- 試験日
9月23日(火)
- 試験会場
郡山市労働福祉会館
- 問い合わせ
自衛隊福島地方協力本部
白河地域事務所
☎0248(24)0372

お知らせ

- 第24回福島県シルバー美術展の開催・応募
福島県社会福祉協議会
高齢者が創作した洋画、日本画、書、写真、彫刻・工芸の作品を展示し、高齢者の文化活動の促進と、ふれあいと生きがいづくりを支援することを目的にシルバー美術展を開催されます。毎年400点前後の力作が展示されますので、ぜひご覧ください。また、60歳以上で県内に居住するアマチュアの方であればどなたでも出品できますのでこの機会に出品してみたいかがで

- しようか。
- 開催期間
8月28日(木)～9月1日(月)
- 会場
福島県文化センター
- 作品部門
洋画、日本画、書、写真、彫刻・工芸
- 出品者資格
60歳以上で県内に居住するアマチュア
- 作品受付
8月22日(金)
- 入場 無料
- 問い合わせ
福島県社会福祉協議会
いきいき長寿課
☎024(524)2224
- F I T スタンプラリー開催
F I T 構想推進協議会
F I T 構想推進協議会では
- 実施地域
F I T 地域内全域
- スタンプ設置場所計61箇所
・福島エリア 31箇所
・茨城エリア 9箇所
・栃木エリア 21箇所
- 賞品
○A賞(1泊2日宿泊券)
・母畑温泉「八幡屋」(福島)・としまや 月浜の湯(茨城)
- 実施期間
7月14日(月)～10月14日(火)
- F I T 地域における観光振興および地域活性化を図るため、「体験」をテーマに、子育て世代を主な対象としたスタンプラリーを開催します。
- ※F I Tとは、F(福島)、I(茨城)、T(栃木) 3県の頭文字をとったもので、3県の県域地域において豊かな地域づくりを目指すF I T構想を推進するもの。

- ・ホテルサンパレー那須(栃木)
- B賞(観光施設優待券)
- ・会津高原たかつえスキー場(福島)
- ・奥久慈大子5施設(茨城)
- ・城の湯温泉 やすらぎの里(栃木)
- C賞
- ・F I T 地域内プレゼント多数
- 問い合わせ
F I T 構想推進協議会事務局
☎024(521)7118
E-mail: http://www.fit-area.jp/

を行っています。この調査では、東日本大震災以降、福島県内のご心配を抱えた妊産婦の皆さまに対して、ご心配を軽減するための支援を提供すると同時に、福島県で子どもを産み育てようとする妊産婦の皆さまの現状や、ご意見・ご要望を的確に把握し、よりよい産科医療、母子支援を提供できるよう生かしていくことを目的に実施しています。平成26年度についても引き続き「妊産婦に関する調査」を実施しますので、ご協力をお願いいたします。なお、これまでの調査結果については、福島県立医科大学放射線医学県民健康管理センターホームページをご覧ください。
(http://fukushima-minamori.jp/pregnant-survey/)

- ◇平成26年度調査のご案内
- 時期
平成26年秋ごろ
- 対象者
①平成25年8月1日から平成26年7月31日までに福島県内の市町村から母子健康手帳を交付された方
②①期間に福島県外で母子健康手帳を交付された方で、福島県で里帰り出産された方
- ※①の方には調査票を送付しますのでご回答をよろしくお願いたします。
- 問い合わせ
福島県立医科大学 放射線医学県民健康管理センター
妊産婦専用ダイヤル
☎024(549)5180
※平日9時～17時

ふるさと応援団
「東京塙会」会員募集中！
今なら新規ご加入の方にお米10kgプレゼント！

会員になるとこんな特典が・・・
○広報はなわ・ふるさと情報紙を毎月送付いたします
○「ふるさと訪問バスの旅(毎年1回)」格安料金で里帰り
その他おいしい特典も！懐かしい塙を満喫しませんか？

さらに！会員を問わず、塙で同級会(小・中学校)を開催すると、東京塙会から幹事さんに御樽一貫贈呈します。同級会の幹事さんは事務局にご一報を！

■問い合わせ
塙町役場まち振興課
☎0247(43)2112

昭和44年度塙中同級会(湯遊ランドはなわ)



おくやみ申し上げます

6月16日から7月15日までの届け出亡くなられた方

年齢	住所
79歳	片貝
53歳	桜木町
91歳	常世北野
81歳	湯岐
90歳	伊香

※この欄に掲載を希望されない方は、届け出の際に窓口に申し出てください。

町が独自に調査した放射線測定値を報告します

(町内35カ所)

片貝分館	
7/10	0.07
塙町役場	折笠集会所
7/10 0.10	7/10 0.09
道の駅はなわ	殿畑集会所入口
7/10 0.09	7/10 0.09
上洗井集会所	石堀子集会所
7/10 0.09	7/10 0.10
台宿分館	矢塚集会所
7/10 0.11	7/10 0.11
稲沢集会所	那倉分館
7/10 0.12	7/10 0.12
上石井分館	大平・大竹正盛さん宅入口
7/10 0.10	7/10 0.11
吉成運送第2倉庫前	那倉呼石入口バス停前
7/10 0.11	7/10 0.13
伊香分館	田代権現堂
7/10 0.10	7/10 0.12
古宿屯所前	田代分館
7/10 0.10	7/10 0.11
高城地区公民館	丸ヶ草分館
7/10 0.09	7/10 0.11
真名畑分館	単位:マイクロシーベルト/時間
7/10 0.11	7/10 0.09
常豊地区公民館	湯遊ランドはなわ
7/10 0.09	7/10 0.09

地上1mで測定

※測定機器:シンチレーションサーベイメータ 日立アロカ TCS172
※福島県ホームページにおいて、福島県放射線測定マップが公表されています。

Town Topics



▲みんなのおかげでとてもきれいになりました！

「駅前をきれいにしよう」

—第3回ラブステーションプロジェクト—

埴町中高連携第3回ラブステーションプロジェクトが7月1日(火)、2日(水)、7日(月)の3日間行われました。3年前から、町の玄関口である駅周辺をきれいにしようと始まったプロジェクトも、今年で3年目となりました。埴中学校、埴工業高校の生徒たちが町、棚倉警察署などと連携して行われ、清掃、ゴミ拾いや草むしりなどをし、きれいな駅づくりに汗を流していました。

花火は安全に楽しく

—埴幼稚園で花火指導—

花火の正しい使い方を知るための花火指導が7月14日(月)、埴幼稚園で行われました。棚倉消防署埴分署の鈴木希分署長をはじめ、4名の署員の協力を得て行われました。花火は人に向けない、振り回さない、家の中ではやらない、終わったら水の入ったバケツに入れる、など花火の正しい使い方を学んだ園児は、実際に手持ち花火に火をつけてもらって花火を楽しんでいました。



▲静かに聞いていた園児たちに花火のご褒美



▲ストライクとれるかな!?

楽しく遊んだよ!

—常豊幼稚園でひまわり会と交流—

常豊幼稚園の園児と、常豊ひまわり会との交流会が7月16日(水)、同園ゆうぎ室で行われました。交流会では、園児がダンスを披露したり、常豊ひまわり会の皆さんと一緒に踊ったり、ペットボトルを使ったボウリングなどを楽しみました。当日は気温も高かったですが、ひまわり会の皆さんも、園児たちも暑さに負けじとたくさん汗を流していました。



▲心をひとつに楽器を演奏する姿に感動

歌や演奏をプレゼント

—埴原小学校がユーハイムはなわ訪問—

埴原小学校4年生の17名は6月26日(木)、ユーハイムはなわ(伊香)を訪問しました。職員に施設内を案内してもらい、児童たちはその設備に驚いていました。その後は、入所者を前に、詩の朗読や、楽器の演奏、合唱を披露しました。入所者はその姿にとっても感動した様子で、大きな拍手を送っていました。その後も、一緒に折り紙を折ったり、肩たたきをしてあげたりして時間いっぱいまで交流し、みんなが笑顔になっていました。

W杯の感動が児童の手に

—W杯のレプリカボールが贈呈—

埴・高城郵便局は6月27日(金)、埴小学校に2014 FIFAワールドカップブラジル大会公式試合球のレプリカボールを贈呈しました。スポンサー契約をしているゆうちょ銀行から、全国の小学校に贈呈されるもので、サッカー好きの児童代表6名(亀山大晴君、小松大翔君、青戸一颯君、笹嶋隆希君、穂積直樹君、藤田詞音君)にボールを手渡しました。児童たちはとても嬉しそうにボールを触っていました。



▲レプリカボールに大興奮



▲駅前に関係者が啓発品を配布

明るい社会を築くために

—第64回社会を明るくする運動—

第64回社会を明るくする運動が7月1日(火)、磐城埴駅や町内各学校で行われました。この運動は、犯罪や非行の防止と、罪を犯した人たちの更生について理解を深め、明るい社会を築くことを目的とした運動で、7月はその強化月間として取り組まれたものです。保護司や人権擁護委員、町更生保護女性会など50名が参加し、通行者に啓発品を配布し、非行防止などを呼びかけました。

あなたの地区の話題を提供してください。

取材に伺います。

※広報はなわに掲載された写真を希望される方は、総務課☎43-2111までご連絡ください。

まちの話題



寺西封元 (てらにし・たかもと)

随想リレー

お待ちかね! あなたの番です。
シリーズ No.297



すずき ゆうへい
鈴木 悠平さん (上町)

職 業: 林業
趣 味: 食べ歩き
好きな言葉: 色即是空空即是色

【上町】

埼玉の皆さんへ。僕は、この町がとても好きです。毎日の空の色。風のおい。季節の野の花。木々の表情。流れる雲と鳥の声。福島に帰って、季節を肌で感じられる日々に戻り、もう5年になります。大学時代は千葉県に、2年間のサラリーマン時代は、名古屋に住んでいました。都会はとても便利です。たぐさんの遊ぶ場所があり、たぐさんのお店がある。大きな

本屋や、デパートだって気軽に行けてしまう。何をすることも手軽で、不便を感じることは本当に少なかった。けれども都会は、味気ない。こちらでは、当り前にその辺に生えているあぜの花々。イヌフグリやカキドオシ、オドリコソウ、くるくるネジバナとか、山に生えるアザミや良い匂いのするコアジサイ、ふわふわしたネムの花。カエルの歌。セミの声。こちらに当り前にあるものが、あちらにはとても少ないのです。



丸太だって笑うのです

無くなって初めて気づくと言いますが、本当にその通りで。お米の味や水の味、新鮮な野菜の味も、当たり前にあるものの素晴らしさというものは、ここに住んでいるだけでは気付かなかったことでしょう。川を遡上してくるサケのように、生まれ育ったこの地に帰り暮らせること、大好きなこのふるさとで生きる幸せを、忘れないようにしたいと思うのです。

【今回は高澤雅人さん(上町)です。】

「東京塙会」からこんにちは



吉成 健治さん
東京都足立区在住
(植田出身)

No.127

このコーナーでは、東京塙会の皆さんの懐かしい思い出やふるさとへの思いを紹介しています。

「幼き日の思い出」

嗚呼、大正は遠くなりにける水郡線がまだ開通していなかった時代。戦争には敗れはしたものの、愛しいふるさとの山や、川は残りました。水郡線の水戸棚倉間の開通は、確か私が小学校入学の年だったと記憶しております。駅長の官舎の落成の祝いに、たくさんの投げ餅がまかれるとのことで、子ども同士を誘い、隣村に行く唯一の久慈川のつり橋を渡って拾いに行った記憶があります。

さい。小生、東京に参りましたのは、今をさかのぼること、くしくも80年前の5月でした。小学5年生の1学期、じいさんの旧知の方が学校も東京でとのこと、父に連れられ、西も東も分からぬ東京へ。憧れの東京ではありましたが、一晩は父と一緒に居たが、翌日、父に置いていかれる時になったら急にふるさとが恋しくなり、父の後を二度三度と泣きながら追いかけました。その都度、連れ戻され、泣き寝入りをしてしまったことなど、懐かしくよみがえってきます。東京以来80年たった今は、そんな昔のことなどすっかり忘れ、まるで江戸っ子気分。3代住ま

ねば江戸っ子とは言えないようですが、嫁いだ娘に小学生の孫がいて、4代目ですので、紛れもなく江戸っ子の資格を得ました。しかし、いくつになってもふるさとを思い出すと、限りない思い出がわいてきます。田んぼの水口にうつぼをかけ、翌朝学校に行く前に、うつぼにかかったどじょうを捕って小遣いを貯めたこと。兄のお供でしたが、産卵時に田んぼに上つてくるなまずを、夜突という方法で捕まえに行きました。これは、夜遅くにたいまつとモリを持って行くのですが、醍醐味満点です。三歳なまずなどはタライに入らないほどの大きさで、背負いかごに3匹も入れたら、子どもだった小生には、担げないほど重かった覚えがあります。今は、たいまつなど使わなくても発電式のランプもあるので、一度挑戦されたらと思います。字数に制限もあり、拙い文で失礼しました。皆さまのご健勝とご発展を念じつつ、筆を止めます。ありがとうございました。(次回は、東京都江戸川区在住の斉藤喜代子さんです。)

こんにちは赤ちゃん

6月16日から7月15日までの届出

出生児名	父	母	月/日	住所	出生児名	父	母	月/日	住所
鈴木日菜子ちゃん	貴	佳代子	6/10	田代	柳沼夏芽ちゃん	隆久	知世	7/2	本町
稲守航汰くん	康人	美和	6/13	上石井	石黒陽葵ちゃん	伸也	美野	7/4	台宿
堀緑夏ちゃん	和彦	綾子	6/18	大町	河野未羽ちゃん	通基	夕	7/11	東河内

第20回

はなわハガキ漫画グランプリ 作品を募集します！



テーマ「ペット（第2弾）」

■応募資格

ジュニア（中学生以下）・一般（プロの漫画家を除く）

■応募方法

官製ハガキに限ります

■応募規定

- 1コマまたは2コマとし、スタイルは自由。
1人2点まで応募できます。
- 作品はハガキ裏面に記入し、上部にテーマおよび応募部門（ジュニア・一般）を記入してください。
- ハガキ表面の下半分に
郵便番号・住所（国内在住の外国人は国籍も）・氏名（ふりがな）・年齢（学生は学年も）・職業または学校名・電話番号を必ず記入してください。
- 作品は、本人の自作で未発表のものに限ります。

■募集期間

平成26年10月31日（金）まで（当日消印有効）

■応募先

〒963-5491
福島県東白川郡塙町 塙郵便局私書箱第7号
漫画グランプリ係

■入賞

- 大賞（1点） 賞金15万円
- 優秀賞（ジュニア・一般 各1点） 賞金5万円
- 各賞（若干名） 賞金1万円
- 審査員特別賞（1点）

温泉ペア宿泊券（湯遊ランドはなわ）

■審査会

平成27年1月中（予定）

■主催

塙町ふるさと産業おこし連絡協議会
富永一郎はなわ発祥塾

■問い合わせ

まち振興課 漫画グランプリ係

☎43-2112

ホームページアドレス

<http://town.hanawa.fukushima.jp/>

メールアドレス

sinko@town.hanawa.fukushima.jp

●休日の当番医

8月3日(日)	東館診療所 ☎46-3165	8月31日(日)	塙厚生病院 ☎43-1145
8月10日(日)	大木医院 ☎33-2424	9月7日(日)	あらまちクリニック ☎33-8018
8月17日(日)	東白川中央医院 ☎33-3263	9月14日(日)	木村医院 ☎46-3528
8月24日(日)	おおひら整形外科クリニック ☎33-9468	9月15日(月)	つちやクリニック ☎43-2250

●今月の納税等

町 県 民 税 2期
国民健康保険税 2期
後期高齢者医療保険料 1期(納付書は8/12に発送します)
介護保険料 2期
納 期 限 9月1日(月)

●町の人口 9,556人(7月1日現在)

男性 4,704人(-5) 世帯数 3,327世帯(+10)
女性 4,852人(-1) ()内は前月比

※広報はなわの「町の人口」は、住民基本台帳の人口、世帯数を掲載しています。

心温まる善意に感謝（6月分）

■藤田 セキ 様（板庭）

- 1,000,000円（塙町の伸展のために）
- 1,000,000円（教育の振興のために）
- 200,000円（町社会福祉協議会へ）

■シャルレモリモトファミリーズ エイサー太鼓愛好会 様

34,642円（塙町の発展のために）

■匿名（東京塙会会員・埼玉県さいたま市）

300,000円（子育て支援のために・4回目）

■佐藤 治友 様（堀越）

20,000円（健康増進事業のために）

編集後記

8月に入り、じりじりと暑い日が多くなってきました。皆さんの体調はいかがでしょうか？
今月号に掲載した「伊香おすわさま」に初めて取材に行かせていただきました。いや〜。すさまじいですね（驚）。「土足で家に」と聞いたときは「え？」と思ったのですが、区民の方は若組が来るのを、首を長くして待っていて、来た瞬間に大歓声！泥だらけなんて気にしない！若組の皆さんの体力もすごいですが、それをずっと走って追いかけていた、テレビ局のスタッフもすごい！奇祭という言葉がピッタリのもも熱気あるお祭りでした。まさに「アレはスゴかった！」という感じですね。区民のみならず、快く取材に応じていただきました。本当にありがとうございました。
(松本庄司)

発行・編集／塙町役場 〒963-5492
印刷／佐藤印刷所 福島県東白川郡塙町大字塙字大町三丁目21番地
FAX(0244)431211
TEL(0244)431211
TEL(0244)431211
TEL(0244)431211
TEL(0244)431211