

Digi!farma

CONFIGURAÇÃO
NFC-e

MANUAL DE INSTALAÇÃO NFC-e

Antes de iniciar a configuração é necessário verificar se o **certificado digital** está instalado e se a **impressora não fiscal** também está instalada.

Como verificar se o certificado está instalado:

Painel de Controle > Opções de Internet > Conteúdo > Certificados

O certificado deve ser exibido conforme a figura abaixo, caso esteja instalado:

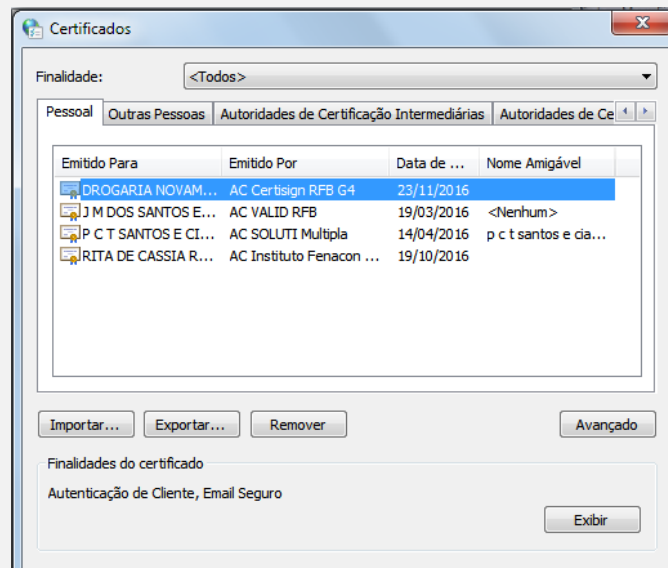

Para consultar se o certificado está ativo basta acessar o link abaixo, utilizando sempre o navegador *Internet Explorer*, e fazer o Login com o certificado. (Imagens do site abaixo)

<https://cav.receita.fazenda.gov.br/eCAC/publico/login.aspx>

Configuração NFC-e

Estando instalado corretamente, o retorno será conforme a figura abaixo:

Para verificar se a **impressora não fiscal** está instalada, basta verificar se ela aparece em Dispositivos e Impressoras e se está imprimindo a página de teste.

Agilidade e Praticidade nos serviços e processos de sua Farmácia

Configuração NFC-e

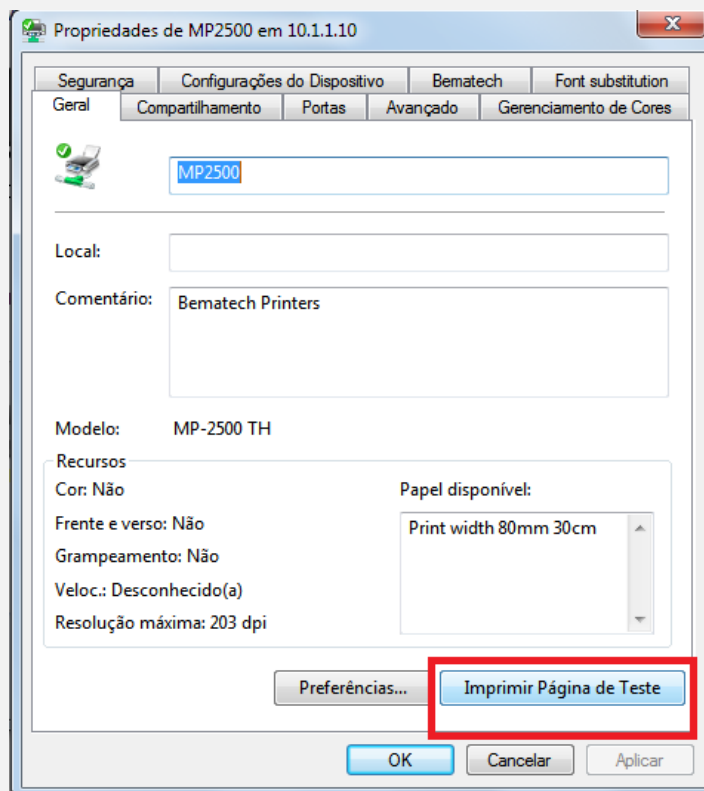

INICIANDO A INSTALAÇÃO

Para iniciar a instalação é necessário enviar a pasta *Instalação*, que está no dropbox dentro da pasta *NFCE*.

Você vai encontrar três subpastas: *Dll-system*, *DM'S* e *NFCE*.

A pasta *NFCE* deve ser salva dentro da pasta *Digifarma*. As dlls que estão dentro da pasta *DllSystem*, devem ser enviadas para *System32 / SysWow*. As dms devem ser executadas no servidor.

Após fazer esses procedimentos, você deverá abrir o *Digifarma.ini*, que fica dentro da pasta *Digifarma* e adicionar a seguinte informação:

FUNCAOCHECKOUT=S, na guia [CONFIG]

Configuração NFC-e

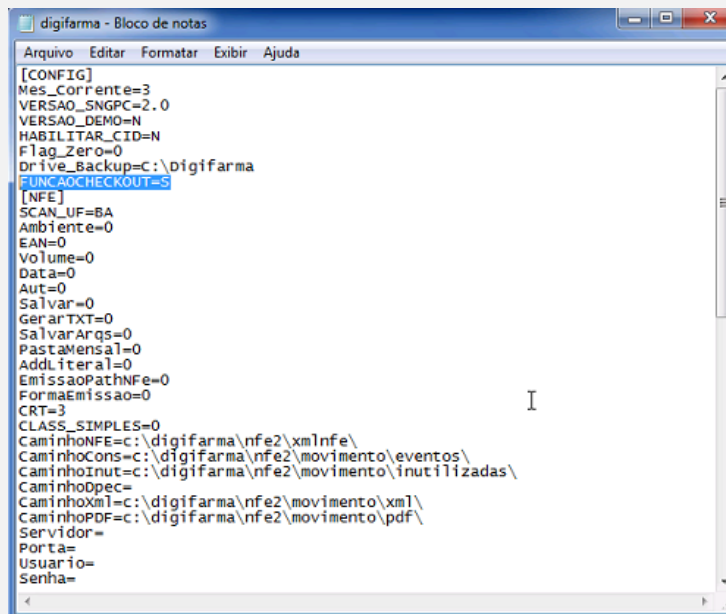
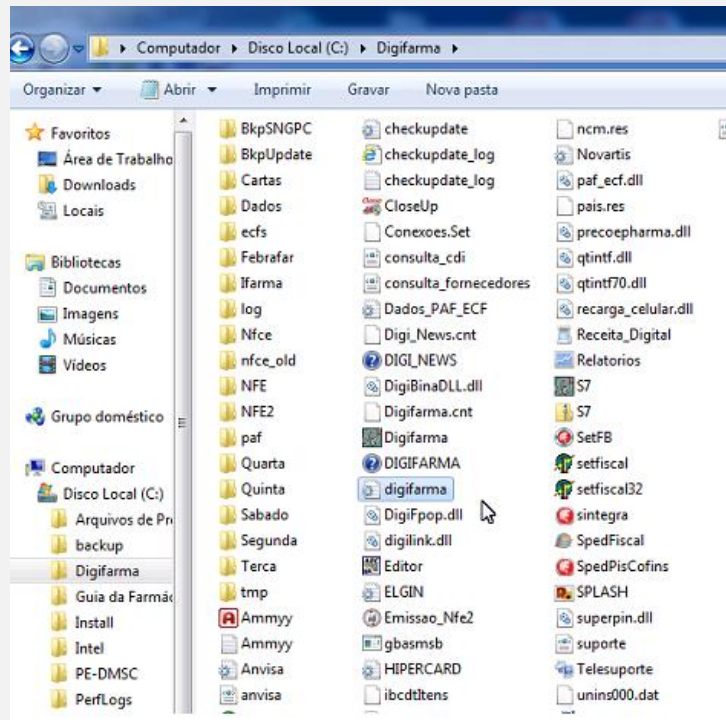

Agora devemos abrir o Digifarma, clicar em *Utilitários > NFCE > Configurar*. As guias que devem ser configuradas são *Geral, Caixa, Certificado e Danfe*.

Configuração NFC-e

CONFIGURAÇÕES DA GUIA GERAL

- Web Service:** A dropdown menu. In the right screenshot, it is set to 'BA'.
- Ambiente:** A dropdown menu. In the right screenshot, it is set to 'Produção'.
- Configuração de Arquivo da NFC-e:** Includes checkboxes for 'Criar Pastas Mensalmente', 'Salvar NFCe pela Data de Emissão', 'Salvar em Pastas Separadas', and 'Adicionar Literal no nome das pastas'.
- Dados do Responsável pelo Estabelecimento/Certificado Digital:** Fields for 'Nome' and 'Email'.
- Forma de Emissão:** Radio buttons for 'Normal', 'Contingência', 'SCAN', 'DPEC', and 'FSDA'. In the right screenshot, 'Normal' is selected.
- Cód de Regime Tributário CRT:** Radio buttons for 'Simples Nacional', 'Simples Excesso Receita', and 'Regime Normal'. In the right screenshot, 'Simples Nacional' is selected.
- Classificação Simples Nacional:** Radio buttons for 'ME', 'EPP ICMS Sob Faturamento', and 'EPP valor ICMS Fixo'. In the right screenshot, 'ME' is selected.
- Log de Atualizações:** Fields for 'Data Criação' and 'Atualização'.
- Buttons:** 'Cancelar' and 'Salvar' buttons are located at the bottom of each window.

Informações a serem preenchidas:

Web Service: De acordo com estado do cliente

Ambiente: Produção

Forma de Emissão: Normal

Cod. Regime Tributário: De acordo com o do cliente (na maioria Simples Nacional ME)

CONFIGURAÇÕES DA GUIA CAIXA

Série	Nº NF	Terminal	Data
001	0		

Você deve informar o número do *Caixa* e o número *NF*. O número *NF*, neste caso é o número que vai iniciar a emissão das notas. O campo caixa indica a série da nota. No caso do cliente que nunca utilizou NFCE o *Caixa* é 001 e o *número NF* é 0. No caso do cliente que já utilizava o NFCE, o número deverá ser a última nota emitida por esse cliente de acordo com a respectiva série.

Configuração NFC-e

CONFIGURAÇÕES DA GUIA DO CERTIFICADO

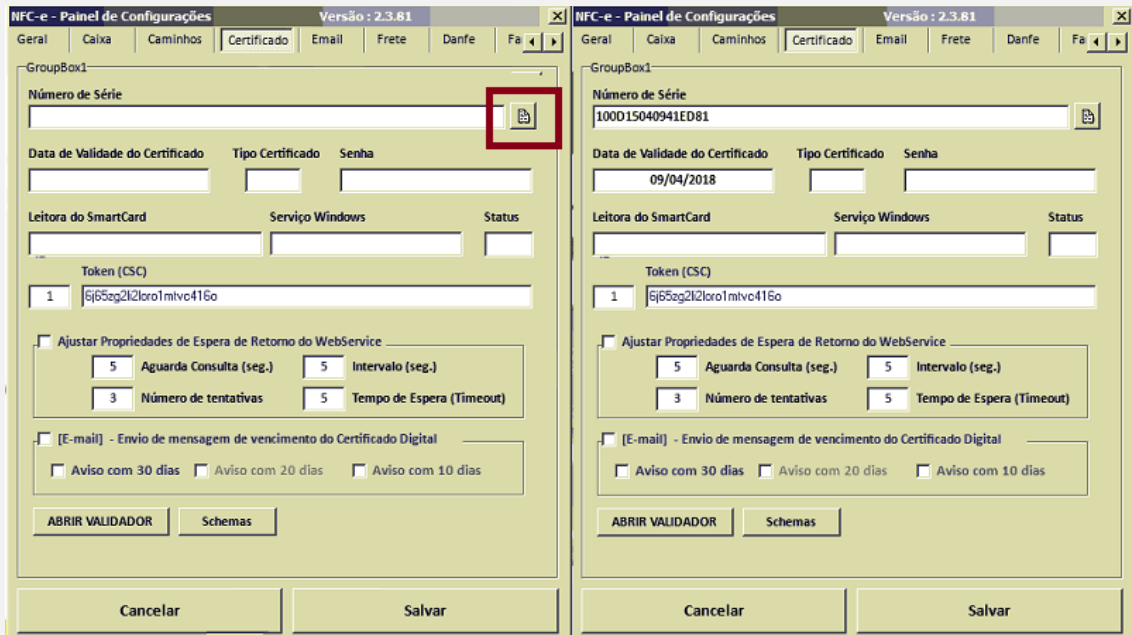

Basta clicar no botão em destaque e selecionar o certificado, a tela deve ficar dessa forma que está ao lado.

CONFIGURAÇÕES DA GUIA DANFE

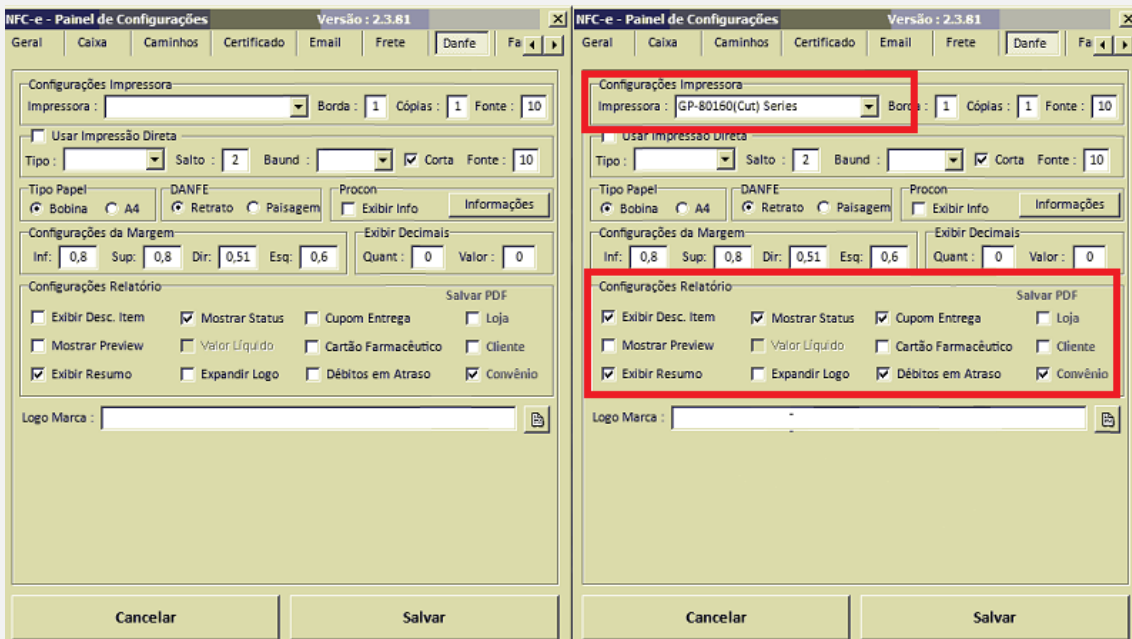

Configuração NFC-e

A configuração da impressora também pode ser feita através da impressão direta. No lugar do *nome* da impressora você deve colocar o caminho do compartilhamento. Marcar a opção impressão direta. No campo *tipo* você deve colocar a marca da impressora. Baund é a velocidade, que geralmente é 9600 ou 115200. Marcar *cortar* e fonte 10, igual o exemplo abaixo:

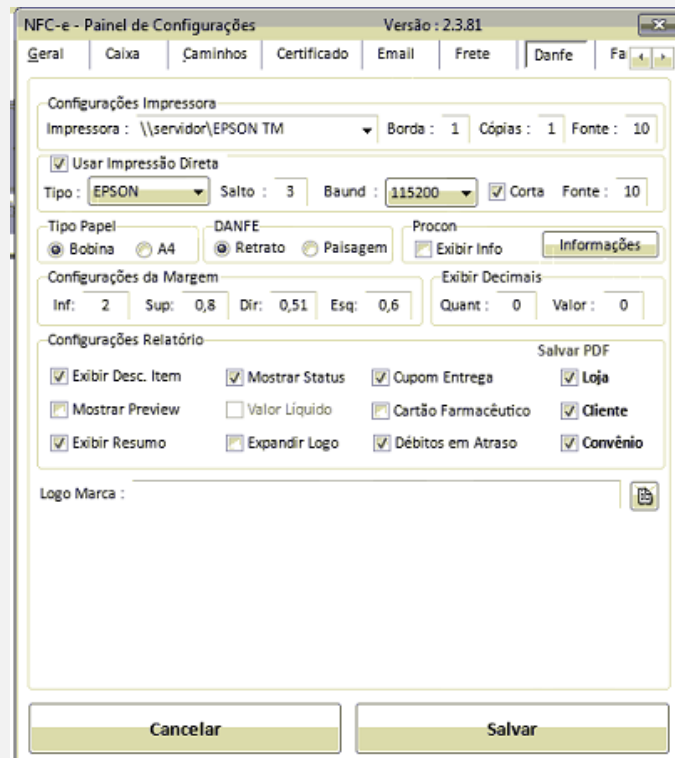

A configuração da impressora também deve ser feita em *Utilitários> Configurar> Impressora*.

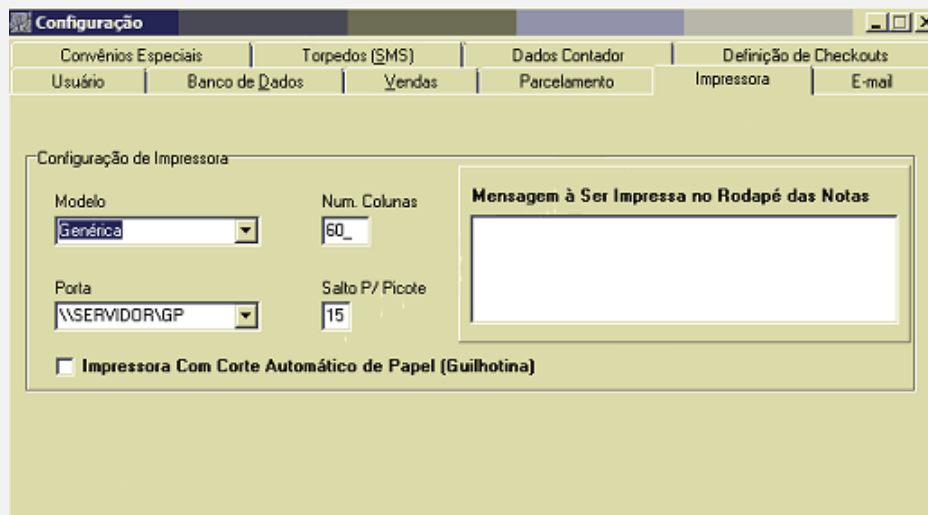

Agilidade e Praticidade nos serviços e processos de sua Farmácia

Configuração NFC-e

Agora devemos conferir se as configurações estão corretas.

Para isso devemos acessar a tela de contingências em *Utilitários > Nfce > Contingência*. A tela deve ser exibida dessa forma, com status online.

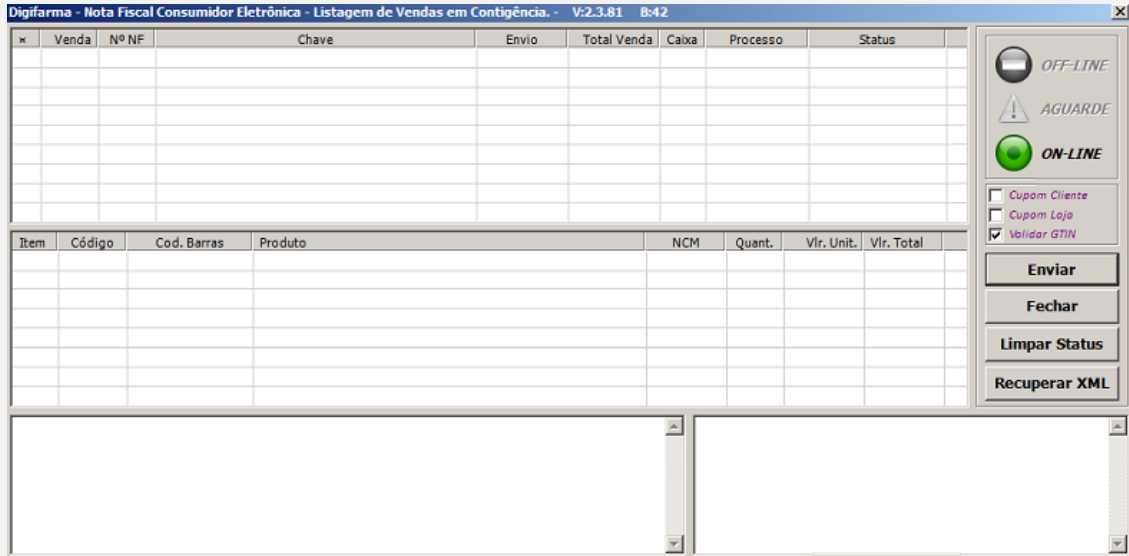

Agora devemos fazer uma venda e ver qual o status que ela vai receber.

Nesse caso se a configuração estiver correta, o status será A.

Como o exemplo abaixo:

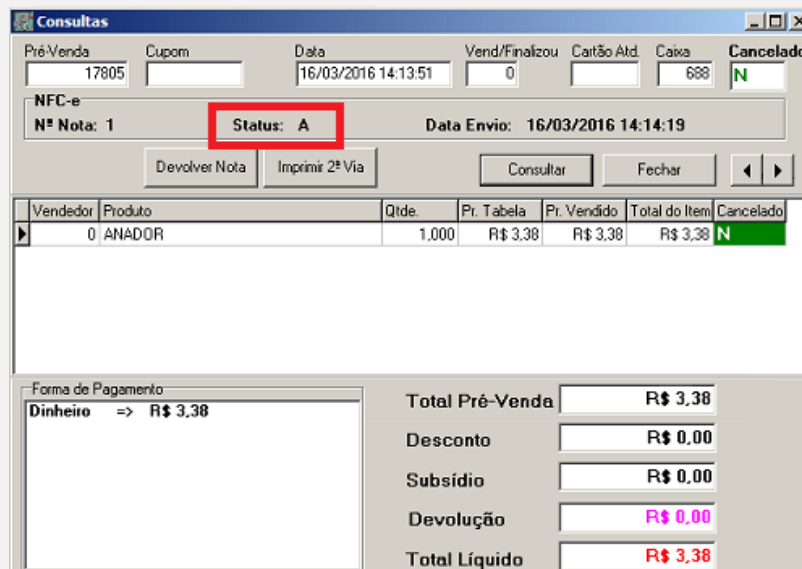

PROCESSO DE CONFIGURAÇÃO CONCLUÍDO.