

教 育 要 覧

令 和 元 年 度

船橋市教育委員会

も く じ

教育行財政

I 教育委員会	
1 教育委員会	2
2 教育委員会会議等	3
II 教育委員会組織	
1 組織	5
2 事務局及び教育機関の職員数	6
3 学校の教職員数	8
III 教育財政	
1 教育費の推移	15
2 令和元年度教育費	18

学校教育

I 研究学校	22
II 市立小学校及び中学校	
1 学校一覧	24
2 学級編制一覧	30
3 児童生徒数の推移	33
4 就学援助	35
5 特別支援教育	36
6 国際理解教育	38
7 学校図書館	40
8 長期欠席児童生徒への対策	41
9 中学校卒業後の進路状況	42
10 学校安全	43
11 学校保健・体育	46
12 学校給食	51
13 児童・生徒の防犯対策	55
III 市立特別支援学校	56
IV 市立高等学校	57
V 奨学金	59
VI 総合教育センター	60

社会教育

I 社会教育の振興	
1 成人教育	68
2 学校・家庭・地域の連携	71
3 ふなばし市民大学校	71
4 公民館	74
5 図書館	82
6 視聴覚センター	89
II 文化・芸術の振興	
1 文化・芸術の振興	91
2 文化財	94
3 市民文化ホール	98
4 市民文化創造館（きららホール）	101
5 郷土資料館	105
6 飛ノ台史跡公園博物館	109
7 市民ギャラリー	115
8 茶華道センター	116
III 青少年の健全育成	
1 船っ子教室（放課後子供教室）	117
2 青少年教育	119
3 青少年キャンプ場	120
4 青少年会館	122
5 青少年センター	124
6 一宮少年自然の家	127
IV 生涯スポーツ	
1 生涯スポーツの振興	129
2 学校体育施設開放事業	131
3 スポーツ施設	134

資料

1 歴代教育委員会委員・委員長・教育長	142
2 審議会等	143
3 市内学校一覧	149
4 市立小学校・中学校開校等資料	152
5 組織の沿革	154

教育行財政



I 教育委員会

1 教育委員会



委員
鎌田元弘



委員
佐藤秀樹



教育長
松本文化



委員
鳥海正明



委員
小島千鶴

役職名	氏名	職業	任期	就任年月日※
教育長	まつもと あや 文化		R1.10.15 ~ R4.10.14	H25.10.1
委員	かま たもと ひろ 田元弘	大学教授	H29.10.1 ~ R3.9.30	H25.10.1
委員	さとう ひで 秀樹	会社役員	H30.10.16 ~ R4.10.15	H26.10.16
委員	とり うみ まさ あき 鳥海正明	医師	R1.10.15 ~ R5.10.14	H27.10.15
委員	こじま ちづる 千鶴	弁護士	H29.1.17 ~ R2.10.14	H29.1.17

※就任年月日は初回就任時の年月日を掲載しています。

2 教育委員会会議等

(1) 会議の開催（平成30年1月～12月）

	定例会	臨時会	計
回数	12	1	13

(2) 議案等（平成30年1月～12月）

会議名	開会日	議案番号等	議案等
1月 定例会	1月22日	議案第1号	船橋市立小学校及び中学校管理規則の一部を改正する規則について
2月 定例会	2月7日	議案第2号	平成30年度職員（船橋市立船橋高等学校の校長及び教員を除く）の人事異動方針について
		議案第3号	平成30年第1回船橋市議会定例会の議案に対する意見聴取について
		議案第4号	平成30年第1回船橋市議会定例会の議案に対する意見聴取について
3月 定例会	3月27日	議案第5号	船橋市教育委員会組織規則の一部を改正する規則について
		議案第6号	船橋市立高等学校管理規則の一部を改正する規則について
		議案第7号	市立小学校の通学区域の設定及び変更について
		議案第8号	船橋市文化財審議会委員の委嘱について
		議案第9号	船橋市青少年センター運営協議会委員の委嘱について
		議案第10号	職員の任免について
		議案第11号	職員の任免について
報告第1号	県費負担教職員の任免に関する内申について		
4月 定例会	4月23日	議案第12号	船橋市学区審議会委員の委嘱又は任命について
		議案第13号	船橋市社会教育委員の委嘱について
		議案第14号	船橋市公民館運営審議会委員の委嘱について
		議案第15号	船橋市スポーツ推進審議会委員の委嘱について
		議案第16号	船橋市図書館協議会委員の委嘱について
		議案第17号	平成30年度船橋市教科用図書選定委員会設置要綱の制定について
5月 定例会	5月14日	議案第18号	船橋市学区審議会委員の委嘱について
		議案第19号	船橋市中心身障害児就学指導委員会委員の委嘱について
		議案第20号	船橋市青少年センター運営協議会委員の委嘱又は任命について
		議案第21号	平成30年第2回船橋市議会定例会の議案に対する意見聴取について
		議案第22号	平成30年第2回船橋市議会定例会の議案に対する意見聴取について
		議案第23号	平成30年度船橋市教科用図書選定委員会委員の委嘱又は任命について
6月 定例会	6月19日	議案第24号	船橋市教育委員会公印規程の一部を改正する告示について
		議案第25号	船橋市立高等学校管理規則の一部を改正する規則について
		議案第26号	船橋市立小学校及び中学校管理規則等の一部を改正する規則について
		議案第27号	船橋市立学校職員服務規程の一部を改正する訓令について
		議案第28号	平成31年度船橋市立船橋高等学校第1年次入学者選抜要項について
		議案第29号	船橋市文化財の指定について

7月 定例会	7月19日	議案第30号	船橋市立金杉台中学校用地の変更について
		議案第31号	船橋市中心身障害児就学指導委員会委員の委嘱について
		議案第32号	船橋市スポーツ推進審議会委員の委嘱について
臨時会	8月3日	議案第33号	平成31年度船橋市立小・中学校使用教科用図書並びに船橋市立特別支援学校及び船橋市立小・中学校特別支援学級使用教科用図書の採択について
		議案第34号	平成31年度船橋市立船橋高等学校使用教科用図書の採択について
8月 定例会	8月22日	議案第35号	船橋市教育振興基本計画策定委員会への諮問について
		議案第36号	平成30年第3回船橋市議会定例会の議案に対する意見聴取について
		議案第37号	平成30年第3回船橋市議会定例会の議案に対する意見聴取について
		議案第38号	平成30年第3回船橋市議会定例会の議案に対する意見聴取について
		議案第39号	平成30年第3回船橋市議会定例会の議案に対する意見聴取について
		議案第40号	平成30年第3回船橋市議会定例会の議案に対する意見聴取について
		議案第41号	平成30年第3回船橋市議会定例会の議案に対する意見聴取について
		議案第42号	平成30年第3回船橋市議会定例会の議案に対する意見聴取について
		議案第43号	平成30年第3回船橋市議会定例会の議案に対する意見聴取について
		議案第44号	平成30年第3回船橋市議会定例会の議案に対する意見聴取について
9月 定例会	9月20日	議案第45号	平成30年度船橋市教育功労表彰について
		議案第46号	船橋市立小学校及び中学校管理規則及び船橋市立特別支援学校管理規則の一部を改正する規則について
		議案第47号	船橋市立高等学校管理規則の一部を改正する規則について
10月 定例会	10月18日	議案第48号	教育に関する事務の管理及び執行の状況の点検及び評価に関する報告書の作成について
		議案第49号	平成31年度 船橋市立船橋特別支援学校高等部入学者選考要項について
		議案第50号	船橋市学区審議会委員の委嘱について
		議案第51号	船橋市博物館協議会委員の委嘱について
11月 定例会	11月7日	議案第52号	平成30年第4回船橋市議会定例会の議案に対する意見聴取について
12月 定例会	12月27日	議案第53号	船橋市立小学校及び中学校の通学区域に関する規則の一部を改正する規則について
		議案第54号	平成30年度末及び平成31年度船橋市立船橋高等学校の校長及び教員の人事異動方針について
		報告第2号	市長への報告事項について

(3) 平成30年度 教育委員活動状況 ※教育委員会会議定例会及び臨時会を除く

実施日	内 容	11月8日	研究学校公開研究会
4月27日	平成30年度ふなばし市民大学校入学式	11月11日	2018 船橋市民マラソン
5月25日	関東甲信越静岡市町村教育委員会連合会総会及び研修会	11月16日	八木が谷中学校40周年記念式典
8月23日	教育講演会（葛南地区教育委員会連絡協議会主催）	11月21日	研究学校公開研究会
10月11日	行政視察（陸前高田市）	1月14日	成人式
10月12日	行政視察（陸前高田市）	2月3日	千人の音楽祭
11月3日	船橋市市政有効・市政功労・善行並びに教育功労表彰式典	3月3日	平成30年度ふなばし市民大学校修了式
11月7日	平成30年度第1回総合教育会議	3月9日	夢を育む虹のコンサート

II 教育委員会組織

1 組織 (学校を除く)

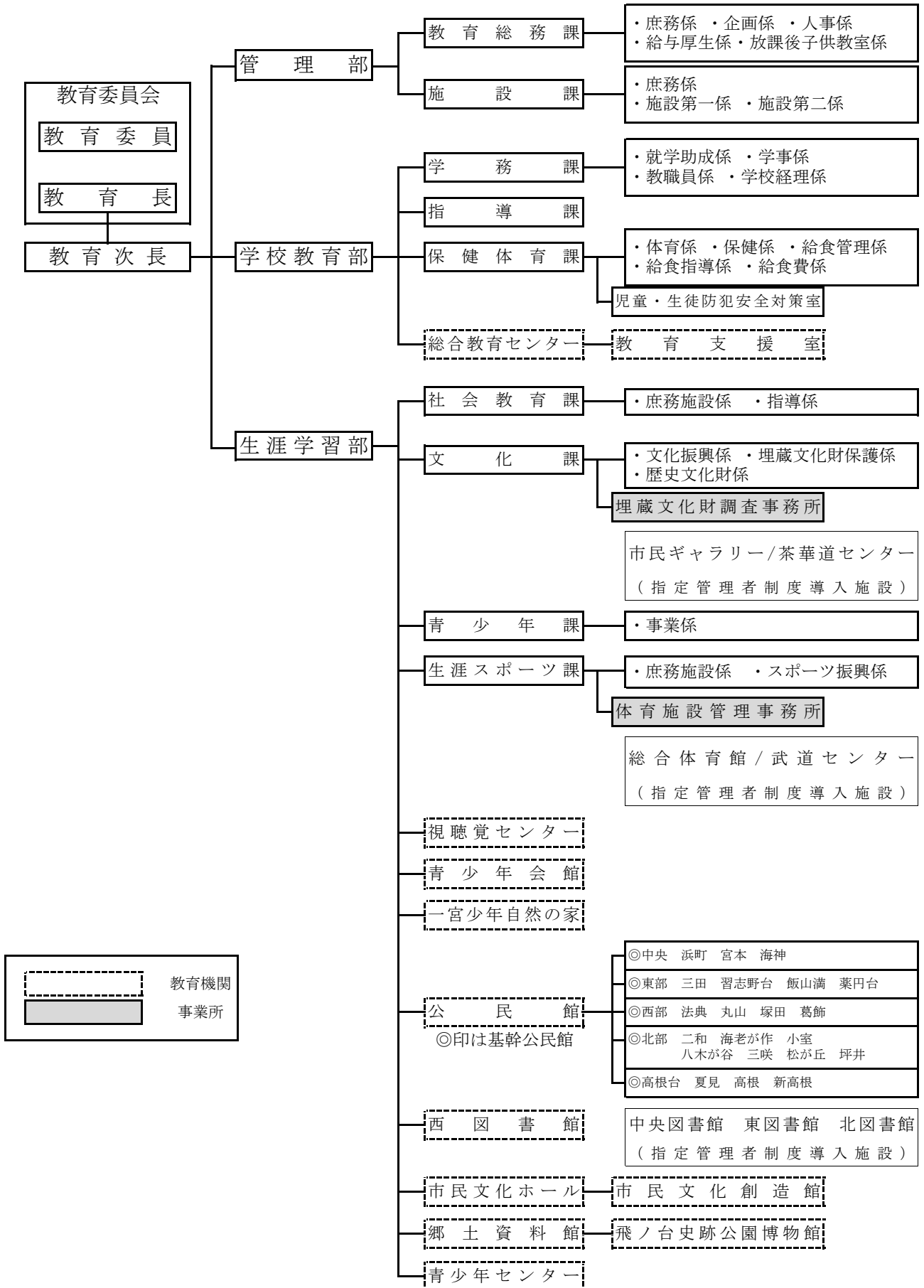

2 事務局及び教育機関(学校を除く)の職員数

(令和元年5月1日現在)

職員、職務の級 及び職名	事務職員及び技術職員							業務員	合計	
	9・8	7	6	5	4	3	2・1	1~5		
	教育次長 部長 次長 参事	課長 館長 所長 副参事 主幹 室長	課長補佐 館長 所長 館長補佐 副所長 所長補佐 副主幹 室長	主査 館長	係長 副主査 所長代理 館長代理	主任主事 主任技師	主事 技師	技労員等 技能員等		
部・課・教育機関名										
事務局	教育次長	1							1	
	管理部	2							2	
	教育総務課		1	3	4	5	6	7	26	
	(公財)船橋市文化・スポーツ公社派遣			1					1	
	施設課			1	2	3	3	6	15	
	学校教育部	2							2	
	学務課		1	1	3	5	3	14	27	
	指導課		1	5	3	8	1		18	
	保健体育課		2	4	3	6	2	3	20	
	児童・生徒防犯安全対策室		1		2	1			4	
	生涯学習部	3							3	
	社会教育課		1	1	2	(2) 2	2	8	(2) 16	
	文化課		1	1	2	3	2	8	17	
	埋蔵文化財調査事務所			1		3	2	5	11	
	青少年課		1	1		2		2	6	
	生涯スポーツ課			1	2	2	2	5	12	
	体育施設管理事務所			1	3	(7)	1	2	(7) 7	
	小計	8	9	21	26	(9) 40	24	60	(9) 188	
	教育機関	総合教育センター		2	3	3	(2) 8			(2) 16
		教育支援室			3	2	6			11
視聴覚センター				1	1	(2)		1	(2) 3	
青少年会館						(2)			(2)	
一宮少年自然の家				2		(2) 1			(2) 3	
中央公民館			1	1	1	(1)		2	(1) 5	
東部公民館			1	1		(3)	1	1	(3) 4	
西部公民館			1	1		(2)	1	2	(2) 5	
北部公民館			1	1		(3) 1		1	(3) 4	
夏見公民館				1		(1)			(1) 1	
法典公民館				1		1			2	
二和公民館				1				1	1 3	
三田公民館			1		1			2		

職員、職務の級 及び職名	事務職員及び技術職員								業務員	合計
	9・8	7	6	5	4	3	2・1	1~5		
	教育次長 部長 次長 参事	課長 館長 所長 副参事 主幹 室長	課長補佐 館長 所長 館長補佐 副所長 所長補佐 副主幹 室長	主査 館長	係長 副主査 所長代理 館長代理	主任主事 主任技師	主事 技師	技労員等 技能員等		
部・課・教育機関名										
教 育 機 関	海老が作公民館			1		1				2
	高根公民館			1				1		2
	習志野台公民館			1		1				2
	小室公民館			1	1					2
	浜町公民館			1	1					2
	八木が谷公民館			1				1		2
	飯山満公民館			1		1				2
	丸山公民館			1				1		2
	塚田公民館			1				1		2
	宮本公民館			1				1	1	3
	三咲公民館			1	1					2
	新高根公民館			1		(1)				(1) 1
	葛飾公民館			1				1		1 3
	薬円台公民館			1	1					2
	松が丘公民館			1				1		2
	高根台公民館		1	1		(3)		2		(3) 4
	海神公民館			1	1					2
	坪井公民館			1		1				2
	西 図 書 館		1	1	4	(4)		4	13	2 (4) 25
	市民文化ホール		1	1	2	1	2	4		11
市民文化創造館※										
郷土資料館		1	1		1	1	1	1	6	
飛ノ台史跡公園博物館			1		(1) 1		1		(1) 3	
青少年センター		1	1	1	6				9	
小 計		11	40	19	(27) 31	12	33	6	(27) 152	
合 計	8	20	61	45	(36) 71	36	93	6	(36) 340	

()内数字は、再任用職員であり、外書き。週5日と週3日の2種類の勤務形態あり。

実配置数を掲載。兼務及び事務取扱は掲載せず、本来の職のみ掲載。

※ 市民文化ホール職員は市民文化創造館業務を兼務している。

3 学校の教職員数 (令和元年5月1日現在)

(1) 小学校

No.	区分 学校名		県 費 負 担 教 職 員																
			校 長		教 頭		主幹教諭 教 諭		講 師		養護 教諭	事務職員		栄養職員 栄養教諭		小 計			
	男	女	男	女	男	女	男	女	女	男	女	男	女	男	女	計			
1	船	橋	1		1		8	22		1	1		1		1		10	26	36
2	湊	町	1		1		10	15			1		1		1		12	18	30
3	南	本町	1			1	8	13		2	1		1		1		9	19	28
4	宮	本	1		1		15	21	1		2		2		1		18	26	44
5	若	松	1		1		17	25	1	2	2		2		1		20	32	52
6	峰	台	1		1		12	20			1		1		1		14	23	37
7	市	場	1			1	11	17			1		1		1		12	21	33
8	海	神		1	1		11	12		2	1		2		1		12	19	31
9	西	海神	1			1	10	19	1		1		1				12	22	34
10	海	神南	1			1	8	14			1		1				9	17	26
11	葛	飾	1		1	1	16	27	1		2		2		1		19	33	52
12	小	栗原	1		1		12	20		1	2		1				14	24	38
13	八	栄	1		1		14	20			2	1			1		17	23	40
14	夏	見台		1	1		8	19	1	1	1		1				10	23	33
15	高	根	1		1		3	4			1		1				5	6	11
16	高	根東	1		1		8	14			1		1		1		10	17	27
17	金	杉		1	1		4	8		1	1		1		1		5	13	18
18	三	咲	1		1		16	21		1	2		2				18	26	44
19	二	和	1			1	8	15	1		1		1				10	18	28
20	八	木が谷	1		1		8	16			1		1		1		10	19	29
21	八	木が谷北	1			1	6	12			1		1				7	15	22
22	咲	が丘	1			1	4	3	1		1		1		1		6	7	13
23	金	杉台	1		1		5	7	1		1		1		1		8	10	18
24	法	典		1	1	1	15	27	1	2	2	1	1				18	34	52
25	丸	山		1	1		5	10		1	1	1			1		7	14	21
26	法	典東	1			1	12	20		1	2		1		1		13	26	39
27	法	典西	1		1		9	19			1	1	1		1		12	22	34
28	塚	田	1		1		17	23			2		2				19	27	46
29	行	田東		1	1		10	15		1	1	1			1		12	19	31
30	行	田西		1	1		10	14		3	1		1				11	20	31

市 費 負 担 職 員										合 計								
学校事務		学校 司書	栄養士		用務員		給食 調理員		事務 補助	小 計		男	女	計				
男	女	女	男	女	男	女	男	女	女	男	女				計			
														10	26	36		
							(2)	2		(2)	2	(2)	2	12	(2)	20	(2)	32
							(1)	2		(1)	2	(1)	2	9	(1)	21	(1)	30
					1					1				19		26		45
		(2)				1				(2)	1	(2)	1	20	(2)	33	(2)	53
							2	1		2	1		3	16		24		40
							2	1		2	1		3	14		22		36
								3			3		3	12		22		34
						1					1		1	12		23		35
						1		(2)	2		(2)	3	(2)	9	(2)	20	(2)	29
	1	1									2		2	19		35		54
											1		1	14		25		39
							1	3		1	3		4	18		26		44
							1	2		1	3		4	11		26		37
											1		1	5		7		12
								3			3		3	10		20		30
														5		13		18
						1	1				2		2	18		28		46
											1		1	10		19		29
														10		19		29
											1		1	7		16		23
														6		7		13
														8		10		18
	1	1				(2)					(2)	3	(2)	3	(2)	37	(2)	55
														7		14		21
														13		26		39
														12		22		34
							1	5		1	6		7	20		33		53
														12		19		31
											1		1	11		21		32

No.	区分 学校名	県 費 負 担 教 職 員															
		校 長		教 頭		主幹教諭 教 諭		講 師		養護 教諭	事務職員		栄養職員 栄養教諭		小 計		
		男	女	男	女	男	女	男	女	女	男	女	男	女	男	女	計
31	前 原	1			1	10	19	1		1		1			12	22	34
32	中 野 木		1	1	1	13	30		1	2	1	1		1	15	37	52
33	二 宮	1			1	10	19		2	1		1		1	11	25	36
34	飯 山 満	1		1		10	20			1		1		1	12	23	35
35	飯 山 満 南	1			1	7	14	1		1		1		1	9	18	27
36	芝 山 東	1		1		4	13	1		1	1			1	8	15	23
37	芝 山 西	1			1	5	9			1		1		1	6	13	19
38	七 林	1		1		6	10	2		1		1		1	10	13	23
39	薬 円 台	1		1		9	23	1	1	1		1		1	12	27	39
40	薬 円 台 南	1			1	8	12			1	1			1	10	15	25
41	田 喜 野 井		1	1		4	9			1		1		1	5	13	18
42	三 山	1		1		7	16	1	1	1		1		1	10	20	30
43	三 山 東	1			1	6	8		2	1		1		1	7	14	21
44	高根台第二	1			1	5	11	1	1	1		1			7	15	22
45	高根台第三	1		1		9	14		1	1		1		1	11	18	29
46	高 郷	1			1	7	13			1		1		1	8	17	25
47	習志野台第一		1	1		13	15	1	1	1		1		1	15	20	35
48	習志野台第二	1		1		10	20		2	1		1			12	24	36
49	古 和 釜	1		1		8	10	2		1		1			12	12	24
50	坪 井	1			1	17	25			2		2		1	18	31	49
51	大 穴		1	1		7	10	1	1	1	1			1	10	14	24
52	大 穴 北		1	1		12	14			1		1			13	17	30
53	豊 富		1	1		3	6			1	1				5	8	13
54	小 室	1		1		5	8			1		1			7	10	17
合 計		41	13	37	20	495	840	21	32	65	10	54		36	604	1,060	1,664

市 費 負 担 職 員											合 計				
学校事務		学校 司書	栄養士		用務員		給食 調理員		事務 補助	小 計		男	女	計	
男	女	女	男	女	男	女	男	女	女	男	女				計
				1							1	1	12	23	35
	1								(1)	(1)	1	(1)	15	(1) 38	(1) 53
													11	25	36
													12	23	35
													9	18	27
													8	15	23
							(1)	2		(1)	2	(1)	6	(1) 15	(1) 21
													10	13	23
								3			3	3	12	30	42
													10	15	25
													5	13	18
													10	20	30
													7	14	21
				1							1	1	7	16	23
							(1)	2		(1)	2	(1)	11	(1) 20	(1) 31
													8	17	25
	1										1	1	15	21	36
		1	1		1						3	3	12	27	39
			1								1	1	12	13	25
(1)	(1)	1							(1)	(1)	1	(2)	(1) 18	(1) 32	(2) 50
					(1)					(1)	(1)		10	(1) 14	(1) 24
			1								1	1	13	18	31
			1				2				3	3	5	11	16
			1								1	1	7	11	18
(1)	(1)	(2)			(3)		(7)	(1)	(1)	(14)	(15)		(1)	(14)	(15)
	4	4		18	1	3	7	33	8	62	70		612	1,122	1,734

()内数字は、再任用職員で、外書き。週5日と週3日の2種類の勤務形態あり。

(2) 中学校

No.	区分 学校名	県 費 負 担 教 職 員															
		校 長		教 頭		主幹教諭 教諭		講 師		養護 教諭	事務職員		栄養職員 栄養教諭		小 計		
		男	女	男	女	男	女	男	女	女	男	女	男	女	男	女	計
1	船 橋	1		2		23	24	1	2	2		2			27	30	57
2	湊	1		1		15	7	2		1	1		1		20	9	29
3	宮 本	1		1		20	18	1	2	2		2			23	24	47
4	若 松		1	1		14	6	1		1		1		1	16	10	26
5	海 神	1		1		21	14			1		1		1	23	17	40
6	葛 飾	1		1	1	25	25	2	1	2	1	1		1	30	31	61
7	行 田	1		1		20	20	1	2	2	1	1			24	25	49
8	法 田	1		1		18	10		1	1	1				21	12	33
9	旭		1	1		23	12	3		1	1	1		1	28	16	44
10	御 滝	1		1		20	16	3	1	2		2		1	25	22	47
11	高 根		1	1		9	10			1		1			10	13	23
12	八木が谷	1		1		15	19	1		1		2			18	22	40
13	金 杉 台	1		1		5	1		1	1	1			1	8	4	12
14	前 原	1			1	22	14	1		2	1	1		1	25	19	44
15	二 宮	1		1		17	21	4		1	1	1			24	23	47
16	飯 山 満	1		1		12	7			1		1		1	14	10	24
17	芝 山		1	1		10	6		1	1		1			11	10	21
18	七 林	1		1		14	10	1	1	1		1		1	17	14	31
19	三 田	1		1		18	13	1	1	1		1		1	21	17	38
20	三 山	1		1		13	5			1		1			15	7	22
21	高 根 台	1		1		10	12			1		2			12	15	27
22	習志野台	1		1		21	13		1	1	1				24	15	39
23	古 和 釜	1		1		11	7	1		1		1		1	14	10	24
24	坪 井	1		1		16	13			1		1			18	15	33
25	大 穴	1		1		20	8		1	1		1		1	22	12	34
26	豊 富	1		1		7	5	1		1		1			10	7	17
27	小 室	1		1		6	3			1	1			1	9	5	14
合 計		23	4	27	2	425	319	24	15	33	10	27		14	509	414	923

(3) 市立特別支援学校

船橋特別 支援学校	県 費 負 担 教 職 員																
	校 長		副校長 教頭		教 諭		講 師		養護教諭	事務職員		栄養職員		小 計			
	男	女	男	女	男	女	男	女	男	女	男	女	男	女	男	女	計
	1		2	1	47	64	9	9		4	2	2		2	61	82	143

(4) 市立高等学校

船 橋 高等学校	市 費 負 担 教 職 員									合 計								
	校 長		教 頭		主幹教諭 教諭		実習助手		養護教諭	一般事務		用務員		運転手	男		女	計
	男	女	男	女	男	女	男	女	男	女	男	女	男	女	男	女	計	
	1		2		(2) 52	24	1			2	3	2	1	1	(2)	60	29	(2) 89

()内数字は、再任用職員で、外書き。週5日と週3日の2種類の勤務形態あり。

※平成25年度から県費負担教職員の数を定数内欠員補充講師のみに変更

市 費 負 担 職 員									合 計				
学校事務		栄養士		用務員		理科実験 事務員		小 計		男	女	計	
男	女	男	女	男	女	男	女	計					
	1		1		1		1		4	4	27	34	61
											20	9	29
			1	1		1	1		2	3	24	26	50
											16	10	26
						1			1	1	23	18	41
	(1)			1		1	1	(1)	1	(1)	31	(1) 32	(1) 63
			1			1			1	1	25	26	51
			1	1					2	2	21	14	35
											28	16	44
	1					1			2	2	25	24	49
			1						1	1	10	14	24
			1	1					1	1	19	23	42
											8	4	12
						1			1	1	25	20	45
			(1)			1		(1)	1	(1)	24	(1) 24	(1) 48
											14	10	24
			1						1	1	11	11	22
											17	14	31
											21	17	38
			1						1	1	15	8	23
			1						1	1	12	16	28
			1	1					2	2	24	17	41
											14	10	24
			1						1	1	18	16	34
				1					1	1	22	13	35
			1						1	1	10	8	18
											9	5	14
(1)	2	(1)	12	3	4	1	7	4	(2) 25	(2) 29	513	(2) 439	(2) 952

()内数字は、再任用職員で、外書き。週5日と週3日の2種類の勤務形態あり。

市 費 負 担 職 員							合 計									
実習助手		事務職員		用務員		介助員		給食調理員		小 計		男	女	計		
男	女	男	女	男	女	男	女	男	女	計						
							(1)		3	(1)	4	(1)	4	61	(1) 86	(1) 147

()内数字は、再任用職員で、外書き。週5日と週3日の2種類の勤務形態あり。

(5) 県費負担教職員数年次推移

(各年度とも5月1日現在)

区分 年度	小学校			中学校			特別支援学校			合 計		
	男	女	計	男	女	計	男	女	計	男	女	計
14	390	909	1,299	454	285	739	31	32	63	875	1,226	2,101
15	416	927	1,343	443	295	738	31	30	61	890	1,252	2,142
16	440	965	1,405	448	303	751	33	32	65	921	1,300	2,221
17	439	962	1,401	448	294	742	37	31	68	924	1,287	2,211
18	480	1,016	1,496	463	307	770	44	33	77	987	1,356	2,343
19	481	1,015	1,496	469	318	787	49	38	87	999	1,371	2,370
20	492	1,029	1,521	474	339	813	45	39	84	1,011	1,407	2,418
21	509	1,037	1,546	485	346	831	47	48	95	1,041	1,431	2,472
22	537	1,036	1,573	495	352	847	57	51	108	1,089	1,439	2,528
23	562	1,039	1,601	513	355	868	58	57	115	1,133	1,451	2,584
24	579	1,039	1,618	515	364	879	52	61	113	1,146	1,464	2,610
25	588	1,019	1,607	514	381	895	48	67	115	1,150	1,467	2,617
26	597	1,024	1,621	508	390	898	55	66	121	1,160	1,480	2,640
27	604	1,030	1,634	497	396	893	53	73	126	1,154	1,499	2,653
28	595	1,039	1,634	491	401	892	51	79	130	1,137	1,519	2,656
29	604	1,050	1,654	494	408	902	53	83	136	1,151	1,541	2,692
30	608	1,049	1,657	503	398	901	61	79	140	1,172	1,526	2,698
元	604	1,060	1,664	509	414	923	61	82	143	1,174	1,556	2,730

(6) 年齢別県費負担教職員数

(年齢基準日:令和2年3月31日)

区分 年齢	小学校			中学校			特別支援学校			合 計		
	男	女	計	男	女	計	男	女	計	男	女	計
24 以下	30	77	107	32	33	65	5	5	10	67	115	182
25～29	127	197	324	98	79	177	14	18	32	239	294	533
30～34	122	194	316	103	85	188	15	17	32	240	296	536
35～39	100	149	249	50	50	100	9	10	19	159	209	368
40～44	54	113	167	28	26	54	2	6	8	84	145	229
45～49	26	62	88	15	31	46	4	9	13	45	102	147
50～54	24	71	95	20	34	54	3	5	8	47	110	157
55～59	53	116	169	80	43	123	5	6	11	138	165	303
60	11	25	36	24	14	38	1	1	2	36	40	76
61 以上	57	56	113	59	19	78	3	5	8	119	80	199
計	604	1,060	1,664	509	414	923	61	82	143	1,174	1,556	2,730

Ⅲ 教育財政

1 教育費の推移

(1) 一般会計と教育費の推移

年度	当 初 予 算			決 算 額			
	一般会計 (千円)	教育費 (千円)	割合 (%)	一般会計 (千円)	教育費 (千円)	割合 (%)	増減率 (%)
H14	139,550,000	17,674,800	12.67	133,470,431	16,675,526	12.49	△ 4.26
H15	139,770,000	18,035,900	12.90	135,045,207	16,815,115	12.45	0.84
H16	157,070,000	17,893,700	11.39	151,405,251	17,126,759	11.31	1.85
H17	142,500,000	18,014,000	12.64	138,035,551	17,119,475	12.40	△ 0.04
H18	146,400,000	18,234,000	12.45	145,030,392	17,648,230	12.17	3.09
H19	151,460,000	18,982,200	12.53	149,078,368	18,570,018	12.46	5.22
H20	145,640,000	17,793,800	12.22	141,615,971	17,833,586	12.59	△ 3.97
H21	150,800,000	18,169,400	12.05	157,709,913	18,289,811	11.60	2.56
H22	160,460,000	17,985,900	11.21	158,610,998	20,398,466	12.86	11.53
H23	171,970,000	20,162,600	11.72	175,763,908	24,550,565	13.97	20.35
H24	173,550,000	18,688,000	10.77	173,249,933	24,286,998	14.02	△ 1.07
H25	179,200,000	21,663,400	12.09	174,834,941	25,700,817	14.70	5.82
H26	190,760,000	25,653,200	13.45	188,853,381	29,013,333	15.36	12.89
H27	201,110,000	26,956,100	13.40	200,669,498	28,926,250	14.41	△ 0.30
H28	212,250,000	26,279,500	12.38	203,902,256	25,370,308	12.44	△ 12.29
H29	209,500,000	29,061,000	13.87	208,221,875	32,530,834	15.62	28.22
H30	207,950,000	22,641,000	10.89	204,901,108	23,341,089	11.39	△ 28.25
R1	212,160,000	24,547,000	11.57	—	—	—	—

※ 単位未満は四捨五入
増減率は前年度との比較

(2) 人口一人当たりの教育費の推移

(△減)

年度	人口 (人)	教育費決算額 (千円)	人口一人当たりの教育費	
			金額 (円)	増減額 (円)
H13	550,466	17,417,672	31,642	△ 105
H14	557,775	16,675,526	29,897	△ 1,745
H15	563,173	16,815,115	29,858	△ 39
H16	567,027	17,126,759	30,204	346
H17	569,772	17,119,475	30,046	△ 158
H18	574,590	17,648,230	30,714	668
H19	581,628	18,570,018	31,928	1,214
H20	589,307	17,833,586	30,262	△ 1,666
H21	597,238	18,289,811	30,624	362
H22	605,067	20,398,466	33,713	3,089
H23	601,830	24,550,565	40,793	7,080
H24	611,529	24,286,998	39,715	△ 1,078
H25	614,166	25,700,817	41,847	2,132
H26	617,824	29,013,333	46,961	5,114
H27	622,217	28,926,250	46,489	△ 472
H28	625,631	25,370,308	40,552	△ 5,937
H29	630,185	32,530,834	51,621	11,069
H30	634,805	23,341,089	36,769	△ 14,852
R1	638,316	24,547,000	38,456	1,687

※ 人口は各年度とも5月1日現在。(常住人口)
令和元年度は当初予算による。
増減額は前年度との比較。

(3) 教育費項目別決算額の推移

項目	平成27年度		平成28年度		平成29年度		平成30年度	
	決算額 (千円)	構成比 (%)	決算額 (千円)	構成比 (%)	決算額 (千円)	構成比 (%)	決算額 (千円)	構成比 (%)
10 教育総務費	4,290,753	14.8	4,561,954	18.0	4,398,320	13.5	4,400,158	18.9
15 小学校費	5,591,981	19.3	4,046,991	16.0	8,504,528	26.2	3,607,449	15.5
20 中学校費	4,207,661	14.6	2,523,813	9.9	3,712,621	11.4	1,836,698	7.9
25 高等学校費	1,213,280	4.2	1,366,861	5.4	3,364,250	10.3	1,444,930	6.2
30 特別支援 学校費	184,195	0.6	284,502	1.1	463,096	1.4	815,248	3.5
35 社会教育費	6,296,841	21.8	5,077,553	20.0	4,915,058	15.1	4,280,297	18.3
40 保健体育費	7,141,539	24.7	7,508,634	29.6	7,172,961	22.1	6,956,309	29.7
合計	28,926,250	100.0	25,370,308	100.0	32,530,834	100.0	23,341,089	100.0

(4) 小学校費及び中学校費の推移（決算）

	区 分	平成26年度	平成27年度	平成28年度	平成29年度	平成30年度	令和元年度
小学校	決算額 (千円)	8,181,186	5,591,981	4,046,991	8,504,528	3,607,449	3,585,250
	(学校数)	(54)	(54)	(54)	(54)	(54)	(54)
	1校当たり (千円)	151,503	103,555	74,944	157,491	66,805	66,394
	(学級数)	(1,093)	(1,093)	(1,100)	(1,119)	(1,131)	(1,136)
	1学級当たり (千円)	7,485	5,116	3,679	7,600	3,190	3,156
	(児童数)	(32,895)	(33,129)	(33,384)	(33,644)	(33,931)	(33,902)
	児童1人当たり (千円)	249	169	121	253	106	106
中学校	決算額 (千円)	6,080,383	4,207,661	2,523,813	3,712,621	1,836,698	1,678,850
	(学校数)	(27)	(27)	(27)	(27)	(27)	(27)
	1校当たり (千円)	225,199	155,839	93,475	137,504	68,026	62,180
	(学級数)	(455)	(462)	(462)	(462)	(458)	(465)
	1学級当たり (千円)	13,363	9,107	5,463	8,036	4,010	3,610
	(生徒数)	(14,868)	(15,009)	(14,888)	(15,026)	(14,916)	(15,057)
	生徒1人当たり (千円)	409	280	170	247	123	111

※ 単位未満は四捨五入。

令和元年度は当初予算による。

学校数、学級数、児童生徒数は、各年度とも5月1日現在。

2 令和元年度教育費

(1) 歳出予算（当初）項目別

区 分	令和元年度		平成30年度		増減額 (千円)	増減率 (%)
	予算額 (千円)	構成比 (%)	予算額 (千円)	構成比 (%)		
項 10 教育総務費	5,309,130	21.6	4,626,540	20.4	682,590	14.8
目 10 教育委員会費	6,390	0.0	6,410	0.0	△ 20	△ 0.3
目 15 事務局費	4,287,790	17.5	3,624,120	16.0	663,670	18.3
目 20 私立学校振興費	109,980	0.4	111,880	0.5	△ 1,900	△ 1.7
目 25 教育センター費	135,240	0.6	131,470	0.6	3,770	2.9
目 30 教育指導費	769,730	3.1	752,660	3.3	17,070	2.3
項 15 小学校費	3,585,250	14.6	2,733,940	12.1	851,310	31.1
目 10 学校管理費	2,133,290	8.7	2,137,150	9.5	△ 3,860	△ 0.2
目 15 教育振興費	140,970	0.6	120,350	0.5	20,620	17.1
目 20 学校建設費	1,310,990	5.3	476,440	2.1	834,550	175.2
項 20 中学校費	1,678,850	6.8	1,678,040	7.4	810	0.0
目 10 学校管理費	1,430,600	5.8	1,430,260	6.3	340	0.0
目 15 教育振興費	135,850	0.6	122,260	0.5	13,590	11.1
目 20 学校建設費	112,400	0.4	125,520	0.6	△ 13,120	△ 10.5
項 25 高等学校費	1,329,940	5.4	1,455,630	6.4	△ 125,690	△ 8.6
目 10 学校管理費	1,108,740	4.5	1,018,690	4.5	90,050	8.8
目 15 教育振興費	4,950	0.0	5,110	0.0	△ 160	△ 3.1
目 20 学校建設費	216,250	0.9	431,830	1.9	△ 215,580	△ 49.9
項 30 特別支援学校費	731,280	3.0	653,490	2.9	77,790	11.9
目 10 学校管理費	176,980	0.7	274,240	1.2	△ 97,260	△ 35.5
目 13 教育振興費	20	0.0	30	0.0	△ 10	△ 33.3
目 15 学校建設費	554,280	2.3	379,220	1.7	175,060	46.2
項 35 社会教育費	4,540,340	18.6	4,346,290	19.2	194,050	4.5
目 10 社会教育総務費	1,979,260	8.1	1,984,400	8.8	△ 5,140	△ 0.3
目 13 文化施設費	235,830	1.0	236,970	1.0	△ 1,140	△ 0.5
目 15 公民館費	755,910	3.1	745,200	3.3	10,710	1.4
目 20 図書館費	765,980	3.1	764,840	3.4	1,140	0.1
目 25 視聴覚センター費	19,260	0.1	6,670	0.0	12,590	188.8
目 30 青少年対策費	452,420	1.8	464,140	2.0	△ 11,720	△ 2.5
目 35 青少年センター費	39,010	0.2	14,150	0.1	24,860	175.7
目 40 青少年会館費	13,410	0.1	13,190	0.1	220	1.7
目 45 少年自然の家費	243,620	1.0	78,310	0.3	165,310	211.1
目 50 博物館費	35,640	0.1	38,420	0.2	△ 2,780	△ 7.2
項 40 保健体育費	7,372,210	30.0	7,147,070	31.6	225,140	3.2
目 10 保健体育総務費	650,930	2.7	651,030	2.9	△ 100	0.0
目 15 学校給食費	5,677,560	23.1	5,611,330	24.8	66,230	1.2
目 18 体育振興費	79,920	0.3	101,480	0.4	△ 21,560	△ 21.2
目 20 体育施設費	963,800	3.9	783,230	3.5	180,570	23.1
合 計	24,547,000	100.0	22,641,000	100.00	1,906,000	8.4

(2) 歳出予算（当初）性質別

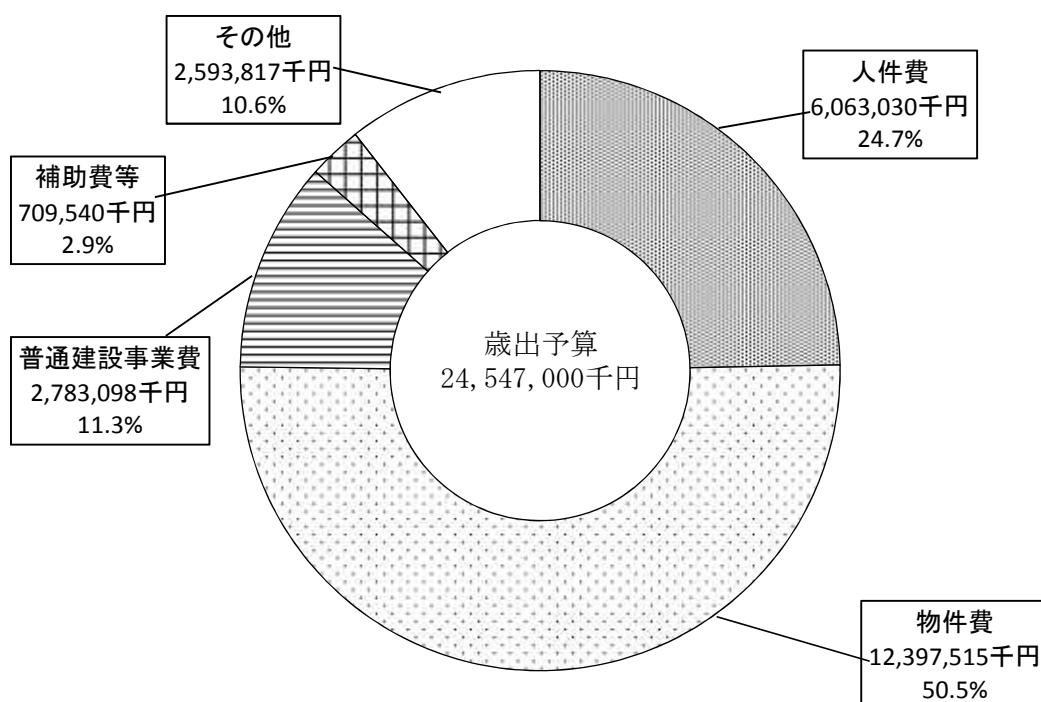

人件費	6,063,030千円	24.7%
物件費	12,397,515千円	50.5%
普通建設事業費	2,783,098千円	11.3%
補助費等	709,540千円	2.9%
その他	2,593,817千円	10.6%

※その他の内訳

扶助費	2,094,623千円	8.5%
維持補修費	464,480千円	1.9%
投資及び出資金	5,828千円	0.0%
貸付金	20,886千円	0.1%
繰出金	8,000千円	0.1%
歳出予算	24,547,000千円	100.0%

学校教育



I 研究学校

(1) 船橋市教育委員会研究指定校 (12校)

No.	学校名	領域等	指定年度	担当課
1	葛飾小学校	国際理解教育	H25～R4	指導課
2	葛飾中学校	国際理解教育	H25～R4	指導課
3	豊富小学校	小中一貫教育	H30～R4	指導課
4	豊富中学校	小中一貫教育	H30～R4	指導課
5	高根小学校	主体的に取り組む子供の育成	H28～R2	指導課
6	坪井中学校	道徳教育	R1～R3	指導課
7	船橋小学校	確かな学力の向上 (生活・理科・特別支援)	H29～R3	指導課
8	七林中学校	確かな学力の向上 (全教科)	H29～R1	指導課
9	古和釜中学校	情報教育 (ICTの活用)	H30～R2	総合教育 センター
10	船橋中学校	学校体育	H30～R2	保健体育課
11	若松中学校	健康教育	R1～R3	保健体育課
12	三咲小学校	学校体育	H29～R1	保健体育課

(2) 船橋市教育委員会研究奨励校 (8校)

No.	学校名	領域等	指定年度	担当課
1	金杉小学校	主権者教育	H30～R1	指導課
2	御滝中学校	主権者教育	H30～R1	指導課
3	二宮小学校	確かな学力の向上 (算数科)	R1～R2	指導課
4	高根東小学校	確かな学力の向上 (生活科・総合的な学習の時間)	R1～R2	指導課
5	法典西小学校	確かな学力の向上 (外国語)	H30～R1	指導課
6	八木が谷中学校	確かな学力の向上 (5教科)	H30～R1	指導課
7	坪井小学校	情報教育 (ICTの活用)	H30～R1	総合教育センター
8	海神中学校	確かな学力の向上 (全教科)	R1～R2	指導課

(3) 国・県指定の研究学校等 (1校)

区分	学校名等	領域等	指定年度	担当課
国	船橋市	帰国・外国人児童生徒等に対するきめ細かな支援事業	R1	指導課

※国：文部科学省指定

(4) その他の研究学校等 (4校)

No.	学校名等	領域等	指定年度	担当課
1	飯山満中学校 飯山満小学校 飯山満南小学校	千葉県福祉教育推進校	H29～R1	指導課
2	前原小学校	NIE 推進実践校	R1～R2	指導課

Ⅱ 市立小学校及び中学校

1 学校一覧(学級数及び児童生徒数は令和元年5月1日現在)

(1) 小学校

No.	学校名	所在地	電話・FAX	創立年月日	校長名	教頭名
1	船橋	本町4-17-20	(422)8118・8119	M 5.11.18	棚田康夫	小川克義
2	湊町	湊町1-16-5	(431)4781・4782	S26.4.1	佐々木善裕	金子勝一
3	南本町	栄町1-7-1	(433)1864・1868	S44.4.1	入江浩二	清水礼子
4	宮本	宮本7-10-1	(422)6187・6188	M 6.1.8	松本正司	寺門隆明
5	若松	若松3-2-4	(434)6925・6921	S44.4.1	山田和隆	地引敦
6	峰台	宮本6-33-1	(422)8124・8125	S30.9.1	津野瀬国光	関紀和
7	市場	市場1-5-1	(424)6531・6579	S60.4.1	日野原岳二	森山静香
8	海神	海神2-6-5	(431)2551・2553	M 6.5	中嶋深雪	富松信吾
9	西海神	海神5-19-36	(431)0265・0266	S28.4.1	田中浩司	後藤有理子
10	海神南	海神町南1-1510	(433)2177・2178	S52.4.1	大森和彦	和久貴子
11	葛飾	印内1-2-1	(431)2722・2723	M25.8	河合冬樹	田中哲也 青山ひとみ
12	小栗原	本中山3-16-12	047 (334)4733・4705	S27.4.1	福田武	黒坂博幸
13	八栄	夏見5-27-1	(422)8285・8286	M 6.6	宮崎尚	城戸口広樹
14	夏見台	夏見台2-12-1	(438)2000・2015	S48.4.1	西郡佳香	石井久隆
15	高根	高根町2895	(438)2237・2239	M17	近藤敏秀	永富善浩
16	高根東	新高根1-17-1	(464)2345・2314	S47.4.1	渡邊尚久	中屋陽一
17	金杉	金杉8-10-1	(448)3201・3202	S53.4.1	本間美奈子	井上雅晴
18	三咲	二和東5-39-1	(447)2010・2011	M11.11.1	仁平義彦	満田睦
19	二和	二和東1-9-11	(448)3401・3402	S53.4.1	菅原淳	小林美佳子
20	八木が谷	八木が谷2-3-1	(447)6728・6709	S48.4.1	中田敏夫	齋藤英和
21	八木が谷北	八木が谷4-13-1	(447)2465・2466	S52.4.1	小林努	長谷川有里
22	咲が丘	咲が丘1-22-1	(448)5512・5514	S58.4.1	田邊健司	常永たまみ
23	金杉台	金杉台2-1-7	(448)3876・3878	S46.4.1	秋元陽介	久世清仁
24	法典	藤原5-2-1	(439)0832・0715	M 6.2.20	鬼崎あずさ	神田順子 田久保利郎
25	丸山	丸山4-43-1	(439)2123・2124	S51.4.1	井川富美子	田口雄二
26	法典東	丸山5-25-1	(438)1929・1968	S42.4.1	齋藤年国	藤木美智代
27	法典西	上山町1-111-5	047 (337)7982・7983	S59.4.1	掛村利弘	久本英雄
28	塚田	前貝塚町600	(438)8900・8914	M22.10.4	黒川浩	峯川治久
29	行田東	行田2-4-1	(439)2119・2134	S51.4.1	渡部香里	大出秀明
30	行田西	行田3-4-1	(439)2120・2101	S51.4.1	倉信雅子	大橋一樹

学級数		児童数		特別 教室	校地面積(m ²)		建物面積(m ²)		プー ル	
普通	特支	普通	特支		校地全体	運動場	校舎	体育館	縦横(m)	コース
18	3	540	14	11	7,903	4,404	6,691	900	25×10	5
17	5	494	33	12	21,402	11,970	6,207	862	25×10	5
16	1	448	3	11	13,223	7,000	5,499	845	25×10	5
31		1002		9	19,057	8,419	7,890	952	25×10	5
33	2	1,085	14	9	20,389	11,306	6,998	908	25×10	5
24	2	775	12	11	19,919	7,782	6,547	987	25×10	5
23		770		12	15,996	5,594	4,228	982	25×10	5
20	1	664	7	13	10,911	4,861	5,870	682	25×10	5
23	2	787	12	13	14,087	8,134	6,051	769	25×10	5
18		544		11	11,151	6,380	5,250	819	25×10	5
34	1	1,143	3	9	16,419	7,636	8,420	971	25×10	5
27		908		8	14,132	7,022	6,214	987	25×10	5
29		962		7	12,615	6,068	5,227	1,011	25×10	5
23	2	685	10	11	17,200	8,460	6,249	904	25×10	5
6		159		19	14,740	4,643	8,132	913	25×10	5
18		569		13	24,293	15,505	6,482	726	25×10	5
11	1	262	8	12	14,297	6,745	5,621	723	25×10	5
24	5	815	32	17	22,200	10,036	7,620	1,052	25×10	5
20		633		8	15,497	7,099	5,824	807	25×10	5
19		565		14	17,110	7,800	7,539	777	25×10	5
14	1	407	7	15	16,636	7,502	6,556	807	25×10	5
6		172		10	14,697	5,827	5,309	906	25×10	5
12		280		16	15,345	7,941	5,795	745	25×10	5
34	4	1,126	30	9	20,594	8,607	8,523	819	25×10	5
13		357		15	15,132	6,677	6,098	748	25×10	5
26	1	879	6	10	15,280	6,661	6,780	898	25×10	5
24		800		10	16,138	7,636	5,932	833	25×10	5
33		1,076		7	13,490	7,403	6,005	878	25×10	5
21		675		11	16,529	8,319	5,565	920	25×10	5
14	6	432	41	11	16,310	9,667	5,642	803	25×10	5

No.	学校名	所在地	電話・FAX	創立年月日	校長名	教頭名
31	前原	前原西2-28-1	(472)2156・2157	S31.4.1	齊藤浩憲	神谷知子
32	中野木	中野木2-19-1	(475)5222・5223	S35.10.1	関郁子	青木孝憲 荒木由佳
33	二宮	前原東5-9-3	(477)4567・4568	M32.6.1	田中実	鰐部裕実
34	飯山満	飯山満町3-1394-3	(465)5255・5256	S44.4.1	野木英表	菊池厚
35	飯山満南	飯山満町1-954-4	(463)1412・1413	S50.4.1	小野芳彦	松尾彩子
36	芝山東	芝山3-19-1	(464)3423・3424	S52.4.1	伊東寛	生井敏昭
37	芝山西	芝山2-4-1	(462)3115・3116	S54.4.1	竹内健一郎	前田知美
38	七林	七林町115-13	(466)3118・3119	S55.4.1	長谷川泰一	清宮正義
39	薬円台	薬円台4-5-1	(466)4135・4136	S25.4.1	大場雅俊	伊藤夏男
40	薬円台南	薬円台2-18-1	(464)6091・6092	S49.4.1	石橋恒夫	八巻知子
41	田喜野井	田喜野井4-33-1	(464)4441・4406	S56.4.1	大賀泰代	加瀬隆史
42	三山	三山2-42-1	(479)1313・1389	S35.4.1	石川康二	川端憲一
43	三山東	三山6-32-1	(478)5533・5519	S57.4.1	今井弘	高橋貴子
44	高根台第二	高根台5-2-1	(465)1551・1552	S37.9.1	近藤寿美夫	中道惠美子
45	高根台第三	高根台1-4-1	(464)1665・1669	S47.4.1	林憲作	八代賢一
46	高郷	西習志野1-47-1	(465)5252・5253	S43.4.1	濱田真	新田真理子
47	習志野台第一	習志野台2-51-1	(466)1010・1042	S42.4.1	岩井美樹	中村大地
48	習志野台第二	習志野台5-43-1	(465)2199・2140	S45.4.1	中野誠	石田秀俊
49	古和釜	松が丘3-42-1	(465)6115・6123	S43.4.5	宮野卓哉	萩谷高史
50	坪井	坪井町747-1	(463)1416・1417	S50.4.1	峯友明	脇口由美子
51	大穴	大穴南2-7-1	(465)2531・5160	S46.4.1	後藤洋美	竹内孝彦
52	大穴北	大穴北1-7-1	(457)6103・6104	S52.4.1	會津真子	福井英人
53	豊富	豊富町1	(457)1565・1560	M 6.5.11	藤原裕子	西尾徹
54	小室	小室町899	(457)1265・1266	S54.4.1	吉田浩一	目良昭光
合				計		

学級数		児童数		特別 教室	校地面積(m ²)		建物面積(m ²)		プー ル	
普通	特支	普通	特支		校地全体	運動場	校舎	体育館	縦横(m)	コース
24	2	825	9	8	11,702	5,400	5,803	575	25×10	5
36	2	1,197	14	9	16,265	6,521	7,017	777	25×10	5
19	5	615	32	12	13,463	8,290	6,962	873	25×10	5
25		792		12	20,886	10,802	6,034	886	25×10	5
18		517		11	16,925	8,221	5,558	896	25×10	5
12	2	319	16	10	17,031	9,212	5,856	807	25×10	5
11		290		13	20,498	10,973	4,935	830	25×10	5
15		448		11	14,284	7,692	5,668	825	25×10	5
20	6	598	43	15	25,755	13,504	6,799	1,092	25×10	5
17		552		13	16,792	7,863	6,645	796	25×10	5
12		332		14	20,419	10,018	5,506	831	25×10	5
19	2	577	9	15	19,318	9,807	7,312	965	25×10	5
13		413		12	10,481	5,977	5,258	870	25×10	5
15	1	408	8	11	16,215	8,445	5,040	899	25×10	5
12	5	373	34	12	12,261	8,060	5,243	777	25×10	5
17		490		14	18,640	6,355	6,214	691	25×10	5
23		722		17	16,529	6,323	7,474	800	25×10	5
24	3	768	15	18	21,868	10,328	10,012	1,323	25×10	5
16		451		14	17,784	8,092	6,275	798	25×10	5
35		1,236		14	17,325	6,958	8,011	895	25×10	5
14	2	389	16	17	20,876	9,826	7,176	777	25×10	5
22		694		11	17,238	8,795	7,371	803	25×10	5
7		190		9	26,130	16,572	4,269	893	25×10	5
11	1	259	5	17	32,625	20,325	6,468	867	25×10	5
1,068	68	33,469	433	653	924,002	457,463	343,670	46,480	-	-

※建物面積はリース建物を除いて掲載。

	市 有 地	借 用 地	計
小学校全校地面積(m ²)	874,462	49,540	924,002
割 合(%)	94.6	5.4	100
児童1人当たり面積(m ²)	-	-	27.26

(2) 中学校

No.	学校名	所在地	電話・FAX	創立年月日	校長名	副校長名 教頭名
1	船橋	夏見2-11-1	(422)8121・8122	S22.5.10	向笠真司	辻広道 伊藤重巳
2	湊	日の出1-1-2	(431)5986・5987	S36.4.1	矢島利明	宇田川貴央
3	宮本	東船橋7-8-1	(422)8127・8128	S22.5.10	上田泰久	小山悟史
4	若松	若松3-2-3	(431)1870・1877	S44.4.1	鈴木康子	森貴俊
5	海神	海神4-27-1	(431)3074・3075	S22.5.10	浅海壽士	横堀肇之
6	葛飾	印内1-5-1	(431)2692・0275	S22.5.10	内海克紀	竹之内明美 田中誠
7	行田	行田3-6-1	(439)2118・2131	S51.4.1	鈴木信也	藤宮公章
8	法田	藤原7-46-1	(438)3026・3028	S22.5.10	尾楠欣也	坂本大輔
9	旭	旭町2-23-1	(439)5710・5709	S60.4.1	上谷晴美	大木信久
10	御滝	金杉6-5-1	(448)3102・3872	S24.4.1	花村明広	松濤勝則
11	高根	新高根1-17-2	(464)3811・3807	S48.4.1	今泉淑子	鈴木保之
12	八木が谷	八木が谷2-9-1	(447)1455・1456	S54.4.1	増戸隆之	杉山裕一
13	金杉台	金杉台1-2-18	(448)3877・3880	S46.4.1	芦田正博	木村訓久
14	前原	中野木2-33-1	(478)6831・6832	S36.4.1	岡田博	野崎真理子
15	二宮	滝台1-2-1	(466)2453・2437	S22.5.10	安永賢	森畑敏昭
16	飯山満	飯山満町1-946-1	(422)0088・0089	S58.4.1	森田一広	石川裕厚
17	芝山	芝山1-40-11	(464)3448・3449	S52.4.1	川田敬子	横山敏和
18	七林	七林町130	(464)7687・7688	S52.4.1	足立雅志	阿部浩
19	三田	田喜野井2-24-1	(477)0311・0312	S49.4.1	稲野邊伸一	藤井武
20	三山	三山6-26-1	(479)3000・3004	S56.4.1	亀田智久	松島啓泰
21	高根台	高根台3-3-1	(466)1710・1707	S36.9.1	平田篤利	辻本晃
22	習志野台	習志野台6-23-1	(466)1310・6999	S42.4.1	山岸秀規	荻野忠之
23	古和釜	松が丘3-69-1	(464)2331・2330	S47.4.1	池上吐夢	豊田浩久
24	坪井	坪井東1-24-1	(466)3104・3105	S55.4.1	押野忠治	矢澤基裕
25	大穴	大穴南3-19-2	(462)3117・3118	S54.4.1	窪田勝秀	長谷川右
26	豊富	豊富町12	(457)2030・2039	S22.5.10	川崎博樹	伊藤一茂
27	小室	小室町898	(457)1865・1866	S54.4.1	高見美樹	下須賀和実
合				計		

学級数		生徒数		特別 教室	校地面積(㎡)		建物面積(㎡)			プー ル	
普通	特支	普通	特支		校地全体	運動場	校舎	体育館	武道場	縦横(m)	コース
30	2	1,049	13	20	46,450	24,021	11,129	1,396	710	25×13	6
11	2	362	12	20	26,565	15,713	6,933	1,054		25×15	7
24	2	862	10	21	32,485	16,888	9,410	1,611		25×15	7
11	1	364	3	15	25,120	12,111	8,065	1,008		25×15	7
21		746		17	25,768	16,348	7,990	1,215		25×13	6
33		1,192		22	28,142	13,817	9,921	1,214		25×15	7
26	2	921	14	16	23,152	10,873	8,676	1,154		25×15	7
16	2	536	12	22	25,608	11,121	8,411	1,183		25×15	7
21	2	768	9	17	21,754	9,737	9,164	1,465		25×15	7
22	2	830	10	19	27,260	16,972	7,937	1,103		25×15	7
10		341		22	27,069	15,966	8,000	975		25×15	7
18	4	670	21	19	27,884	14,199	9,866	1,065	554	25×13	6
3		58		19	20,892	10,511	5,242	975	684	25×13	6
23		824		17	28,029	12,551	7,704	1,272		25×15	7
20	6	710	41	20	22,955	9,989	9,275	1,198	635	25×13	6
9	1	318	7	18	21,859	11,848	6,390	1,217		25×15	7
9		258		17	20,356	11,877	6,160	1,158		25×15	7
16		541		18	22,432	10,260	8,211	1,196	507	25×13	6
20		701		19	29,180	11,049	7,868	952	659	25×13	6
9		266		22	23,607	11,152	7,375	1,039		25×15	7
9	3	270	18	19	22,997	9,133	8,152	1,137		25×15	7
19	2	696	9	22	29,752	17,919	9,729	1,278		25×15	7
9		260		23	25,655	10,876	8,625	1,210	589	25×13	6
18		620		13	24,612	11,003	8,242	1,024	695	25×13	6
15	2	487	13	25	26,276	11,002	9,483	1,238	696	25×13	6
5	1	116	2	13	17,085	9,435	4,711	1,225		25×11	5
4		97		21	27,223	12,960	5,538	1,193		25×15	7
431	34	14,863	194	516	700,167	349,331	218,207	31,755	5,729	-	-

	市 有 地	借 用 地	計
中学校全校地面積(㎡)	651,616	48,551	700,167
割 合(%)	93.1	6.9	100
生徒1人当たり面積(㎡)	-	-	46.50

2 学級編制一覧 (令和元年5月1日現在)

(1) 小学校

No.	学校名	1年		2年		3年		4年		5年		6年		合計	
		学級数	児童数	学級数	児童数	学級数	児童数	学級数	児童数	学級数	児童数	学級数	児童数	学級数	児童数
1	船橋	3	101 (2)	3	82 (2)	3	87 (3)	3	92 (1)	3	99 (2)	3	79 (4)	18	540 (3)(14)
2	湊町	2	70 (5)	3	91 (3)	3	81 (5)	3	84 (11)	3	84 (5)	3	84 (4)	17	494 (5)(33)
3	南本町	3	77	2	67	3	79 (2)	3	84	3	82	2	59 (1)	16	448 (1)(3)
4	宮本	5	172	6	178	5	156	5	154	5	169	5	173	31	1002
5	若松	5	155	5	176 (3)	6	179 (2)	6	204 (4)	6	194 (2)	5	177 (3)	33	1,085 (2)(14)
6	峰台	4	126 (3)	4	123 (1)	4	137 (1)	4	130 (2)	4	119 (4)	4	140 (1)	24	775 (2)(12)
7	市場	6	187	5	161	4	139	3	109	3	99	2	75	23	770
8	海神	4	113 (1)	3	96 (1)	4	115	3	114 (3)	3	114	3	112 (2)	20	664 (1)(7)
9	西海神	4	131 (3)	4	132	4	131 (3)	4	147 (4)	4	129 (1)	3	117 (1)	23	787 (2)(12)
10	海神南	3	78	3	96	3	87	3	87	3	97	3	99	18	544
11	葛飾	6	188 (1)	6	177	5	170	5	189 (1)	6	197 (1)	6	222	34	1,143 (1)(3)
12	小栗原	4	139	5	157	5	162	4	140	5	164	4	146	27	908
13	八栄	5	165	5	149	5	157	5	175	4	152	5	164	29	962
14	夏見台	4	108 (2)	3	89 (4)	4	114	4	116 (1)	4	127 (1)	4	131 (2)	23	685 (2)(10)
15	高根	1	34	1	30	1	27	1	28	1	22	1	18	6	159
16	高根東	3	92	3	91	3	97	3	107	3	95	3	87	18	569
17	金杉	2	43 (2)	2	43 (1)	2	48 (1)	2	47	1	36 (3)	2	45 (1)	11	262 (1)(8)
18	三咲	4	137 (7)	4	134 (4)	4	129 (5)	4	131 (6)	4	132 (5)	4	152 (5)	24	815 (5)(32)
19	二和	3	91	3	91	4	121	3	114	4	115	3	101	20	633
20	八木が谷	3	88	3	83	3	87	3	87	3	99	4	121	19	565
21	八木が谷北	2	52 (1)	2	53	3	86 (3)	2	64	3	85 (2)	2	67 (1)	14	407 (1)(7)
22	咲が丘	1	27	1	31	1	25	1	35	1	25	1	29	6	172
23	金杉台	2	54	2	46	2	36	2	52	2	53	2	39	12	280
24	法典	5	153 (4)	6	206 (5)	6	176 (4)	5	175 (7)	5	186 (7)	7	230 (3)	34	1,126 (4)(30)
25	丸山	2	57	2	48	3	75	2	49	2	66	2	62	13	357
26	法典東	5	153 (1)	5	169 (2)	4	135	4	139 (3)	4	150	4	133	26	879 (1)(6)
27	法典西	4	132	4	115	4	138	4	134	4	150	4	131	24	800
28	塚田	6	177	6	177	5	181	6	207	5	178	5	156	33	1,076
29	行田東	4	117	3	99	4	113	3	113	3	112	4	121	21	675
30	行田西	2	66 (6)	2	62 (11)	3	86 (10)	2	71 (5)	2	63 (5)	3	84 (4)	14	432 (6)(41)

No.	学校名	1年		2年		3年		4年		5年		6年		合計	
		学級数	児童数	学級数	児童数	学級数	児童数	学級数	児童数	学級数	児童数	学級数	児童数	学級数	児童数
31	前原	4	135 (3)	4	139	4	120 (1)	4	135 (1)	4	149 (3)	4	147 (1)	24	825 (9)
32	中野木	6	188 (3)	7	217 (2)	6	204 (3)	6	194 (2)	6	209 (2)	5	185 (2)	36	1,197 (14)
33	二宮	3	97	4	110 (5)	3	95 (8)	3	116 (4)	3	107 (9)	3	90 (6)	19	615 (32)
34	飯山満	4	124	4	119	5	151	4	142	4	129	4	127	25	792
35	飯山満南	3	84	3	89	3	93	3	80	3	92	3	79	18	517
36	芝山東	2	57 (4)	2	60 (3)	2	42 (1)	2	43 (4)	2	60 (3)	2	57 (1)	12	319 (16)
37	芝山西	2	61	2	52	2	56	2	43	1	35	2	43	11	290
38	七林	2	61	3	82	3	80	2	75	3	81	2	69	15	448
39	薬円台	3	90 (8)	4	109 (5)	3	99 (5)	3	90 (11)	3	91 (7)	4	119 (7)	20	598 (43)
40	薬円台南	2	68	3	99	3	96	3	96	3	91	3	102	17	552
41	田喜野井	2	49	2	59	2	54	2	57	2	55	2	58	12	332
42	三山	3	84	3	80 (1)	4	112 (2)	3	100 (1)	3	101 (1)	3	100 (4)	19	577 (9)
43	三山東	2	64	3	81	2	64	2	73	2	71	2	60	13	413
44	高根台第二	3	98 (1)	3	81 (1)	3	71 (1)	2	48 (1)	2	55 (2)	2	55 (2)	15	408 (8)
45	高根台第三	2	67 (7)	2	69 (6)	2	58 (10)	2	61 (4)	2	54 (3)	2	64 (4)	12	373 (34)
46	高郷	3	73	3	88	3	84	2	73	3	84	3	88	17	490
47	習志野台第一	4	127	4	110	4	109	4	126	4	140	3	110	23	722
48	習志野台第二	3	103 (4)	4	116 (3)	5	145	4	132 (3)	4	128 (3)	4	144 (2)	24	768 (15)
49	古和釜	2	59	3	84	3	86	2	67	3	77	3	78	16	451
50	坪井	6	206	6	200	6	206	5	184	6	229	6	211	35	1,236
51	大穴	2	62 (1)	2	56 (4)	3	71 (4)	3	78 (2)	2	71 (3)	2	51 (2)	14	389 (16)
52	大穴北	4	106	4	112	4	109	3	115	3	111	4	141	22	694
53	豊富	1	22	1	31	1	25	1	33	1	35	2	44	7	190
54	小室	2	47 (4)	2	48	2	42	1	37	2	42	2	43 (1)	11	259 (5)
合計		177	5,415 (73)	184	5,543 (67)	188	5,626 (74)	170	5,576 (81)	174	5,690 (74)	175	5,619 (64)	1,068	33,469 (433)

※ () 内数字は、特別支援学級で外書

(2) 中学校

No.	学校名	1年		2年		3年		合計	
		学級数	生徒数	学級数	生徒数	学級数	生徒数	学級数	生徒数
1	船橋	10	343 (4)	10	359 (3)	10	347 (6)	30	1,049 (13)
2	湊	3	112 (3)	4	133 (4)	4	117 (5)	11	362 (12)
3	宮本	8	252 (4)	8	308 (5)	8	302 (1)	24	862 (10)
4	若松	4	128	4	124 (2)	3	112 (1)	11	364 (3)
5	海神	7	235	7	256	7	255	21	746
6	葛飾	11	387	11	403	11	402	33	1,192
7	行田	9	295 (5)	9	321 (4)	8	305 (5)	26	921 (14)
8	法田	5	171 (4)	5	174 (3)	6	191 (5)	16	536 (12)
9	旭	8	293 (4)	6	227 (1)	7	248 (4)	21	768 (9)
10	御滝	8	308 (2)	7	273 (4)	7	249 (4)	22	830 (10)
11	高根	4	131	3	110	3	100	10	341
12	八木が谷	6	223 (6)	6	226 (7)	6	221 (8)	18	670 (21)
13	金杉台	1	19	1	24	1	15	3	58
14	前原	8	286	7	240	8	298	23	824
15	二宮	7	255 (15)	7	230 (14)	6	225 (12)	20	710 (41)
16	飯山満	3	104 (2)	3	103 (2)	3	111 (3)	9	318 (7)
17	芝山	3	81	3	80	3	97	9	258
18	七林	6	180	5	178	5	183	16	541
19	三田	7	244	6	210	7	247	20	701
20	三山	3	106	3	84	3	76	9	266
21	高根台	3	92 (4)	3	88 (8)	3	90 (6)	9	270 (18)
22	習志野台	6	223 (3)	7	252 (3)	6	221 (3)	19	696 (9)
23	古和釜	3	82	3	81	3	97	9	260
24	坪井	6	210	6	196	6	214	18	620
25	大穴	6	180 (7)	4	145 (3)	5	162 (3)	15	487 (13)
26	豊富	2	42	1	33 (2)	2	41	5	116 (2)
27	小室	2	40	1	31	1	26	4	97
合計		149	5,022 (63)	140	4,889 (65)	142	4,952 (66)	431	14,863 (194)

※ ()内数字は、特別支援学級で外書

3 児童生徒数の推移

① 小学校

年度	学校数	学級数	児童数
昭和 35	18 分校 3	332 (2)	15,151 (19)
40	21 分校 1	409 (7)	16,650 (54)
45	29	735 (14)	28,706 (108)
50	38	1,138 (20)	45,665 (149)
51	41	1,193 (22)	47,913 (168)
52	45	1,241 (22)	49,742 (167)
53	47	1,290 (23)	51,939 (181)
54	49	1,368 (19)	54,897 (129)
55	50	1,388 (17)	55,970 (142)
56	51	1,401 (19)	56,001 (159)
57	52	1,399 (21)	55,417 (166)
58	53	1,362 (22)	53,979 (170)
59	54	1,319 (23)	51,950 (184)
60	55	1,254 (23)	49,380 (181)
61	55	1,218 (24)	46,904 (159)
62	55	1,185 (24)	44,468 (146)
63	55	1,153 (22)	42,590 (145)
平成元	55	1,135 (22)	40,765 (134)
2	55	1,107 (22)	38,748 (119)
3	55	1,079 (23)	36,803 (120)
4	55	1,026 (23)	34,989 (124)
5	55	985 (23)	33,461 (122)
6	55	953 (21)	31,955 (103)
7	55	931 (24)	30,810 (105)
8	55	896 (26)	29,402 (118)
9	55	865 (23)	28,148 (112)
10	55	847 (24)	27,591 (127)
11	55	842 (26)	27,182 (139)
12	55	836 (28)	27,136 (143)
13	55	838 (26)	27,201 (142)
14	55	854 (26)	27,708 (145)
15	55	879 (28)	28,501 (163)

年度	学校数	学級数	児童数
平成 16	55	895 (33)	29,033 (175)
17	55	910 (34)	29,586 (177)
18	55	944 (36)	30,251 (198)
19	54	970 (36)	30,845 (210)
20	54	995 (38)	31,458 (210)
21	54	1,008 (38)	31,879 (222)
22	54	1,022 (39)	32,244 (233)
23	54	1,041 (42)	32,447 (250)
24	54	1,030 (42)	32,322 (251)
25	54	1,036 (46)	32,403 (252)
26	54	1,047 (46)	32,634 (261)
27	54	1,047 (46)	32,853 (276)
28	54	1,048 (52)	33,081 (303)
29	54	1,063 (56)	33,308 (336)
30	54	1,070 (61)	33,549 (382)
令和元	54	1,068 (68)	33,469 (433)

※ 各年度とも 5 月 1 日現在 () 内数字は、特別支援学級で外書

② 中学校

年度	学校数	学級数	生徒数
昭和 35	8	114	6,895
40	11	184 (2)	7,979 (28)
45	13	210 (6)	8,720 (56)
50	17	362 (7)	14,978 (52)
51	18	397 (7)	16,376 (51)
52	20	433 (8)	18,212 (67)
53	20	464 (8)	19,723 (70)
54	23	492 (8)	20,720 (60)
55	24	518 (7)	22,018 (58)
56	25	551 (7)	23,317 (57)
57	25	593 (7)	25,144 (58)
58	26	606 (7)	25,825 (54)
59	26	620 (7)	26,293 (64)
60	27	629 (8)	26,776 (52)
61	27	637 (8)	27,028 (74)
62	27	629 (9)	26,603 (86)
63	27	601 (9)	25,365 (82)
平成元	27	580 (10)	23,476 (81)
2	27	562 (10)	21,979 (73)
3	27	554 (10)	20,710 (77)
4	27	527 (9)	19,724 (70)
5	27	496 (9)	18,329 (58)
6	27	464 (9)	17,106 (63)
7	27	443 (12)	16,174 (70)
8	27	432 (11)	15,704 (59)
9	27	424 (10)	15,293 (56)
10	27	409 (8)	14,649 (46)
11	27	390 (12)	13,874 (66)
12	27	375 (10)	13,317 (54)
13	27	370 (12)	12,967 (63)
14	27	361 (10)	12,628 (59)
15	27	352 (11)	12,305 (64)

年度	学校数	学級数	生徒数
平成 16	27	346 (12)	12,027 (69)
17	27	349 (12)	11,940 (68)
18	27	354 (14)	12,169 (85)
19	27	368 (15)	12,592 (85)
20	27	380 (17)	12,968 (103)
21	27	393 (16)	13,424 (106)
22	27	398 (20)	13,530 (118)
23	27	409 (21)	13,934 (133)
24	27	417 (21)	14,171 (142)
25	27	433 (25)	14,572 (158)
26	27	430 (25)	14,715 (153)
27	27	435 (27)	14,855 (154)
28	27	433 (29)	14,711 (177)
29	27	432 (30)	14,841 (185)
30	27	428 (30)	14,730 (186)
令和元	27	431 (34)	14,863 (194)

※ 各年度とも5月1日現在 () 内数字は、特別支援学級で外書

4 就学援助

経済的理由により就学困難な公立小学校及び中学校の児童生徒の保護者に対し、学用品費等教育費の一部を援助する。

要保護及び準要保護の認定者数及び認定率（児童・生徒数は5月1日現在）

① 小学校

年度	児童数	要保護		準要保護		合計	
		認定者数	認定率(%)	認定者数	認定率(%)	認定者数	認定率(%)
17	29,763	314	1.1	1,655	5.6	1,969	6.6
18	30,449	318	1.0	1,969	6.5	2,287	7.5
19	31,055	322	1.0	2,076	6.7	2,398	7.7
20	31,668	349	1.1	2,092	6.6	2,441	7.7
21	32,101	376	1.2	2,211	6.9	2,587	8.1
22	32,477	398	1.2	2,362	7.3	2,760	8.5
23	32,697	421	1.3	2,304	7.0	2,725	8.3
24	32,573	396	1.2	2,369	7.3	2,765	8.5
25	32,655	381	1.2	2,369	7.3	2,750	8.4
26	32,895	339	1.0	2,396	7.3	2,735	8.3
27	33,129	320	1.0	2,391	7.2	2,711	8.2
28	33,384	323	1.0	2,319	6.9	2,642	7.9
29	33,644	327	1.0	2,376	7.1	2,703	8.0
30	33,931	335	1.0	2,329	6.9	2,664	7.9

② 中学校

年度	生徒数	要保護		準要保護		合計	
		認定者数	認定率(%)	認定者数	認定率(%)	認定者数	認定率(%)
17	12,008	199	1.7	858	7.1	1,057	8.8
18	12,254	199	1.6	994	8.1	1,193	9.7
19	12,677	215	1.7	1,074	8.5	1,289	10.2
20	13,071	195	1.5	1,177	9.0	1,372	10.5
21	13,530	209	1.5	1,275	9.4	1,484	11.0
22	13,648	216	1.6	1,398	10.2	1,614	11.8
23	14,067	237	1.7	1,425	10.1	1,662	11.8
24	14,313	220	1.5	1,437	10.0	1,657	11.6
25	14,730	252	1.7	1,441	9.8	1,693	11.5
26	14,868	240	1.6	1,486	10.0	1,726	11.6
27	15,009	236	1.6	1,480	9.9	1,716	11.4
28	14,888	234	1.6	1,422	9.6	1,656	11.1
29	15,026	232	1.5	1,393	9.3	1,625	10.8
30	14,916	205	1.4	1,339	9.0	1,544	10.4

5 特別支援教育

(1) 特別支援学級（令和元年5月1日現在）

① 小学校

種 別	学 校 名	学級数	児童数	職員数
知的障害	船橋	2	9	2
	湊町	2	12	2
	南本町	1	3	1
	若松	2	14	2
	峰台	2	12	2
	海神	1	7	1
	西海神	2	12	2
	葛飾	1	3	1
	夏見台	2	10	2
	金杉	1	8	1
	三咲	3	18	3
	八木が谷北	1	7	1
	法典	4	30	4
	行田西	3	17	3
	中野木	2	14	2
	二宮	2	14	2
	芝山東	2	16	2
	薬円台	2	16	2
	三山	2	9	2
	高根台第二	1	8	1
	高根台第三	1	8	1
	習志野台第二	2	11	2
	大穴	2	16	2
小室	1	5	1	
小 計		44	279	44
自閉症・情緒障害	湊町	3	21	3
	三咲	2	14	2
	法典東	1	6	1
	行田西	3	24	3
	前原	2	9	2
	二宮	3	18	3
	薬円台	4	27	4
	高根台第三	3	21	3
習志野台第二	1	4	1	
小 計		22	144	22
難聴	船橋	1	5	1
	高根台第三	1	5	1
小 計		2	10	2
合 計		68	433	68

② 中学校

種 別	学 校 名	学級数	児童数	職員数
知的障害	船橋	2	13	2
	湊	2	12	2
	宮本	1	2	1
	若松	1	3	1
	行田	2	14	2
	旭	2	9	2
	御滝	2	10	2
	八木が谷	2	12	2
	二宮	3	20	3
	飯山満	1	7	1
	高根台	2	10	2
	習志野台	2	9	2
	大穴	2	13	2
豊富	1	2	1	
小 計		25	136	25
自閉症・情緒障害	宮本	1	8	1
	法田	2	12	2
	八木が谷	2	9	2
	二宮	3	21	3
高根台	1	8	1	
小 計		9	58	9
合 計		34	194	34

(2) 通級指導教室 (令和元年5月1日現在)

① 小学校

種 別	学 校 名	教室数	児童数	職員数
言語障害	船橋	2	42	2
	行田東	2	27	2
	二宮	2	32	2
	高根台第三	2	24	2
	習志野台第一	2	23	2
小 計		10	148	10
発達障害	船橋	3	34	3
	三咲	3	27	3
	行田西	2	25	2
	芝山東	1	13	1
	薬円台	2	18	2
小 計		11	117	11
合 計		21	265	21

② 中学校

種 別	学 校 名	教室数	生徒数	職員数
発達障害	船橋	1	14	1
	習志野台	1	17	1
	葛飾	1	8	1
合 計		3	39	3

(3) 訪問指導

病気やけが等のため、市内の病院や家庭で療養している児童生徒に対して、訪問指導員を派遣し、指導する。訪問指導者1人が指導に当たっている。

(4) 教育相談

教育上配慮を要する一人一人の児童生徒の諸問題について、保護者や学校の相談に応じる。次年度就学する予定の子供の就学に関する相談に応じる。

6 国際理解教育

(1) 国際交流の推進

① 姉妹都市・友好都市

船橋市は、「アメリカ・ヘイワード市」、「デンマーク・オーデンセ市」、「中国・西安市」の3都市と姉妹・友好都市関係を持ち、活発な交流を進めている。

② 姉妹校 「ヘイワード市モロー高校」と「市立船橋高校」

友好校 「西安市大雁塔小学校、育才中学校、第八十五中学校」と「市場小学校、船橋中学校、市立船橋高校」

③ 船橋市西安市学校間友好交流事業

- ・ 平成7年5月、西安市から42人の教育代表団が来船、友好交流学校調印式を挙
- ・ 平成9年11月、船橋市から43人の教育代表団を西安市に派遣
- ・ 平成11年5月、西安市から40人の教育代表団が来船
- ・ 平成13年10月、船橋市から50人の教育友好使節団として西安市に派遣
- ・ 平成16年7月、西安市から44人の青少年友好代表団が来船
- ・ 平成18年10月、船橋市から50人を教育友好使節団として西安市に派遣
- ・ 平成20年7月、西安市から50人の教育友好使節団が来船
- ・ 平成22年、船橋市から51人の派遣を予定していたが、諸般の理由により中止
- ・ 平成24年7月、西安市から53人の教育友好使節団が来船
- ・ 平成26年10月、船橋市から50人を教育友好使節団として西安市に派遣
- ・ 平成28年7月、西安市から53人の教育友好使節団が来船
- ・ 平成30年10月、船橋市から51人を教育友好使節団として西安市に派遣

④ 短期交換留学制度

- ・ ヘイワード市モロー高校と市立船橋高校で、短期交換留学を実施している。

(2) 国際理解教育の推進

① 国際理解教育研究指定校

平成15年度から葛飾小・中学校を国際理解教育10年間の研究校に指定し、平成24年度に公開研究会を行った。

平成25年度からも引き続き、葛飾小・中学校を国際理解教育10年間の研究校に指定し、推進している。

② 文部科学省委嘱「帰国・外国人児童生徒受入促進事業（補助事業）」の推進

平成20、21年度2年間の地域指定を受け、20年度から、県教育委員会も委嘱を受け、研究に取り組んだ。

③ 平成22、23、24年度は、文部科学省から補助を受け「帰国・外国人児童生徒受入促進事業」を継続して推進した。

④ 平成25、26、27、28、29、30年度は、文部科学省から補助を受け「公立学校における帰国・外国人児童生徒に対するきめ細かな支援事業」を実施した。

(3) 外国人児童生徒等への支援

日本語指導を必要とする外国人児童生徒等への適応指導を充実する。

- ① 日本語指導員の派遣
中国語・ポルトガル語・スペイン語・タガログ語担当の日本語指導員 5 人を派遣
- ② 日本語指導協力員の派遣
国際交流課との連携により日本語指導ができる日本語指導協力員を派遣
- ③ 日本語指導通級教室の運営
通級による日本語指導教室（ワールドルーム）を高根台中学校に設置

(4) 英語教育推進事業

英語でのコミュニケーション能力を育成し、国際社会に対応できるよう、昭和 59 年から ALT（当時は AET）を採用して中・高等学校での指導を開始し、平成 16 年には全小学校にも配置した。

平成 18 年 3 月に、内閣府から構造改革特区（英語教育特区）の認定を受け、小学校と中学校の 9 年間を見通した独自のカリキュラムのもと、小学校全学年における英語科授業の実施や中学校における「アクティビティ・タイム」の増設など、特別の教育課程を編成して英語教育を推進してきた。

平成 20 年度からは、全ての市立小・中学校が文部科学省から教育課程特例校に指定され、引き続き取り組んできたが、平成 24 年度に中学校学習指導要領が全面実施されたことにより、中学校の教育課程特例校指定は、平成 23 年度末をもって終了した。小学校については、平成 24 年度以降も、すべての市立小学校が教育課程特例校に指定され、平成 30 年度からは、1～4 学年において英語科の授業を、5・6 学年において外国語活動の授業を実施している。

児童・生徒の英語によるコミュニケーション能力の育成を目指し、すべての市立小・中・高等学校及び市立特別支援学校に外国語指導助手（ALT）を、また小学校には日本人の英語指導コーディネーター（JC）を派遣し、英語教育及び国際理解教育の充実を図っている。

平成 25・26 年度は、市独自の事業として中学校 1・3 年生を対象に「英語能力判定テスト」を実施した。平成 27 年度からは、千葉県が実施する「千葉県英語の学力状況調査」（令和 2 年度まで実施予定）を全市立中学校全学年及び市立高校全学年を対象に実施し、これまでの英語教育推進事業の成果を検証している。

7 学校図書館

児童生徒の豊かな教養や心情を培い、教育課程の多様な展開に寄与する、教育機能を持った学校図書館を目指して、その整備・拡充を図る。

平成 17 年 4 月から全小学校に図書事務職員を配置した。平成 19 年度からは、小学校図書事務職員が週 2 日中学校に出張して勤務した。平成 26 年 6 月の学校図書館法の改正により学校司書の配置が努力義務として明示されたことを受け、平成 27 年 6 月から全小・中学校に週 5 日学校司書を配置した。(平成 27 年 4 月、図書事務職員は学校司書に職種名を変更)

平成 26 年度に、全小・中学校の学校図書館の蔵書数が、文部科学省の設定する「学校図書館図書標準」の充足率 100%の定数に到達した。また、平成 26 年度は図書管理システムを更新し、蔵書管理を行った。

蔵書資源の共有化を図り、市内全小・中学校、特別支援学校と 4 つの市立図書館をつないで、図書を貸し借りする図書物流システムに、平成 27 年度は、新たに市立高校を加えた。

(1) 購入冊数 (平成 30 年度)

	小学校	中学校	特別支援学校 (小・中学部)
購入冊数	27,885 冊	17,440 冊	4,060 冊
1 人当たり購入冊数	0.8 冊	1.2 冊	20.8 冊

(2) 事業費 (平成 30 年度)

	小学校	中学校	特別支援学校 (小・中学部)
事業費	38,377,762 円	26,995,082 円	4,168,520 円
1 人当たり事業費	1,131 円	1,810 円	21,377 円

(3) 蔵書冊数 (平成 31 年 3 月 31 日現在)

	小学校	中学校	特別支援学校 (小・中学部)
蔵書冊数	617,432 冊	387,305 冊	7,752 冊
1 人当たり蔵書冊数	18.2 冊	26 冊	39.8 冊

(4) 学校図書館用コンピュータ台数 (平成 31 年 3 月 31 日現在)

	小学校	中学校	特別支援学校 (小・中学部)
台数	162 台	81 台	2 台
1 校当たり台数	3 台	3 台	2 台

8 長期欠席児童生徒への対策

(1) 方針

学校教育相談体制の充実と学校に対する助言・支援
不登校児童生徒への支援の充実

(2) 対策

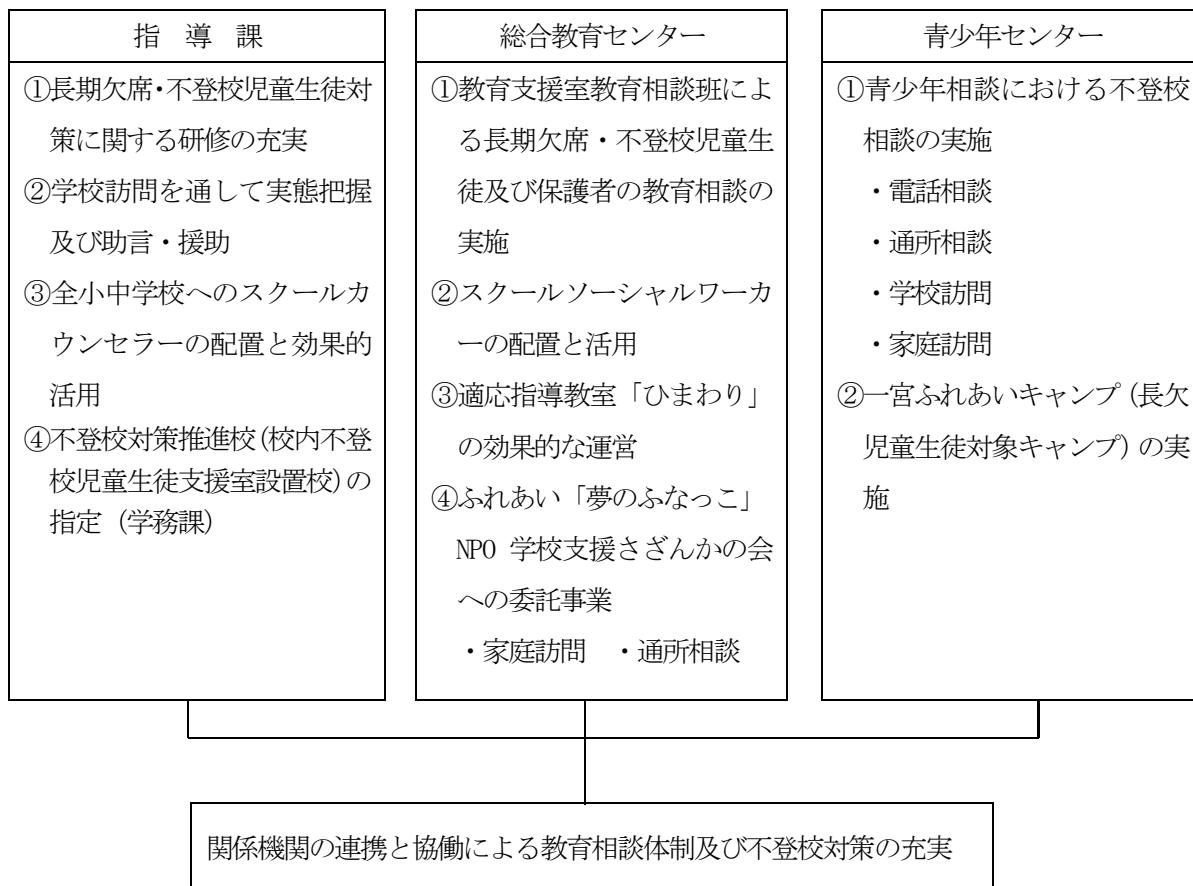

(3) 不登校児童生徒数の推移

	25年度	26年度	27年度	28年度	29年度	30年度
小学校	126人	115人	130人	186人	203人	236人
中学校	301人	356人	422人	483人	456人	514人

9 中学校卒業後の進路状況 (平成31年3月31日現在)

(1) 平成31年3月卒業者の進路状況

	進学者	就職者	在家庭等	計
男	2,540人	4人	12人	2,556人
女	2,401人	1人	12人	2,414人
計	4,941人	5人	24人	4,970人

(2) 進学者の内訳

	高等学校	高等専門学校	専修学校 (高等課程)	専修・各種学校等	計
男	2,525人	11人	2人	2人	2,540人
女	2,391人	1人	7人	2人	2,401人
計	4,916人	12人	9人	4人	4,941人

(3) 高等学校の内訳

	公立		私立		特別支援学校	計
	全日制	定時・通信制	県内	県外		
男	1,571人	28人	720人	168人	38人	2,525人
女	1,564人	15人	622人	164人	26人	2,391人
計	3,135人	43人	1,342人	332人	64人	4,916人

10 学校安全

(1) 交通安全対策

- I 地域の実態に即した交通安全教育の確立
 - ・学級活動としての系統的な交通安全指導の充実
 - ・日常適時の指導の徹底
 - ・PTA 地域関係団体との連携強化
- II 交通安全教育の研修
- III 通学路の整備
- IV 交通安全教育指導施設・用具の充実
- V 交通安全教室の開催

① 月別交通事故件数

(平成30年度)

区分		4月	5月	6月	7月	8月	9月	10月	11月	12月	1月	2月	3月	合計	管理別割合	小・中割合
小学校	管理下	1	1	1	4	0	1	3	3	1	2	1	0	18	66.7%	87.1%
	管理外	1	2	1	2	0	0	0	2	1	0	0	0	9	33.3%	
	小計	2	3	2	6	0	1	3	5	2	2	1	0	27	100.0%	
中学校	管理下	0	1	2	0	0	0	1	0	0	0	0	0	4	100.0%	12.9%
	管理外	0	0	0	0	0	0	0	0	0	0	0	0	0	0.0%	
	小計	0	1	2	0	0	0	1	0	0	0	0	0	4	100.0%	
合計		2	4	4	6	0	1	4	5	2	2	1	0	31	—	100.0%

② 原因別交通事故件数

(平成30年度)

区分		信号不確認	とびだし	直前・直後横断	左記以外の被害者の不注意	加害者の不注意	その他	合計	徒歩・自転車・その他の割合
小学校	徒歩	0	5	0	3	9	2	19	70.0%
	自転車	0	3	0	1	4	0	8	30.0%
	その他	0	0	0	0	0	0	0	0.0%
	小計	0	8	0	4	13	2	27	100.0%
中学校	徒歩	0	0	0	0	4	0	4	100.0%
	自転車	0	0	0	0	0	0	0	0.0%
	その他	0	0	0	0	0	0	0	0.0%
	小計	0	0	0	0	4	0	4	100.0%
合計		0	8	0	4	17	2	31	—

(2) 学校事故（独立行政法人 日本スポーツ振興センター扱い）

① 負傷・疾病の種類別災害発生状況

(平成30年度)

負傷・疾病別		小学校 (件)	中学校 (件)	高等学 校(件)	合計 (件)	
負傷	骨折	378	261	31	670	
	捻挫	294	295	37	626	
	脱臼	39	17	8	64	
	挫傷・打撲	456	312	36	804	
	靭帯損傷・断裂	47	49	11	107	
	挫創	143	40	6	189	
	切創	20	11	1	32	
	刺創	10	1	1	12	
	割創	0	0	1	1	
	裂創	22	6	0	28	
	擦過傷	28	8	0	36	
	熱傷・火傷	4	0	0	4	
	歯牙破折	26	8	1	35	
	その他	2	0	0	2	
	負傷合計	1,469	1,008	133	2,610	
	疾病	食中毒	1	0	0	1
		食中毒以外の 中毒	0	0	0	0
熱中症		0	5	0	5	
溺水		0	0	0	0	
異物のえん下 ・迷入		20	6	0	26	
接触性の皮膚炎		1	1	1	3	
外部衝撃、相当の 運動量、心身に対 する負担の累積 に起因する疾病		36	44	12	92	
負傷に起因す る疾病		28	14	20	62	
疾病合計	86	70	33	189		
負傷・疾病の合計	1,555	1,078	166	2,799		

② 負傷・疾病の場所別災害発生状況

(平成30年度)

場所別		小学校 (件)	中学校 (件)	高等学 校(件)	合計 (件)	
校舎内	教室	245	56	2	303	
	実験実習室	19	12	1	32	
	体育館・ 屋内運動場	285	331	64	680	
	講堂	0	0	0	0	
	遊戯室	0	0	0	0	
	廊下	57	31	3	91	
	昇降口	33	11	1	45	
	階段	72	25	0	97	
	ベランダ	0	0	0	0	
	屋上	0	0	0	0	
	便所	7	0	0	7	
	その他	7	4	1	12	
	計	725	470	72	1,267	
	校舎外	運動場・校庭	655	454	44	1,153
		プール	11	12	0	23
排水溝		1	3	0	4	
手・足洗場		0	0	0	0	
水飲み場		0	0	0	0	
農場		0	0	0	0	
その他		13	12	0	25	
計	680	481	44	1,205		
学校外	150	127	50	327		
合計	1,555	1,078	166	2,799		

独立行政法人日本スポーツ振興センター・オンライン請求システムの統計情報より

※平成30年4月～平成31年3月の間に給付を決定した災害の統計です。

③ 負傷・疾病の場合別災害発生状況

(平成30年度)

場合別		小学校 (件)	中学校 (件)	高等学 校(件)	合計 (件)	
各教科 (科目)	理科	10	4	0	14	
	図画工作(美術)	16	2	0	18	
	家庭(技術・家庭)	9	7	0	16	
	体育(保健体育)	302	260	40	602	
	工業(高・高専)	0	0	0	0	
	農業(高・高専)	0	0	0	0	
	道徳	1	0	0	1	
	外国語活動	1	0	0	1	
	総合的な学習の 時間	3	4	1	8	
	自立活動	0	0	0	0	
	その他の教科	42	8	2	52	
	計	384	285	43	712	
	特別活動 (除学校行事)	学級(ホームルー ム)活動	31	5	0	36
		給食指導	35	2	0	37
清掃		32	15	2	49	
その他の学級活動		2	0	1	3	
児童(生徒・学生) 会活動		3	0	1	4	
体育的クラブ活動		14	0	0	14	
文化的クラブ活動		2	0	0	2	
その他		8	4	1	13	
計		127	26	5	158	
学校行事		朝会	1	0	0	1
	その他儀式的行事	2	0	0	2	
	文化的行事	1	0	1	2	
	大掃除	3	2	0	5	
	運動会・体育祭	11	37	0	48	
	競技・球技・水泳 大会	2	1	1	4	
	計	21	39	1	61	

場合別		小学校 (件)	中学校 (件)	高等学 校(件)	合計 (件)	
学校行事	その他の体育安 全・体育的行事	13	1	0	14	
	遠足	5	1	0	6	
	修学旅行	6	6	3	15	
	その他の集团的宿 泊行事	6	0	1	7	
	勤労生産・奉仕的 行事	0	0	0	0	
	その他	4	2	0	6	
	計	54	50	6	110	
	課外指導	体育的部活動	184	583	102	869
		文化的部活動	5	4	3	12
		林間学校	0	0	0	0
臨海学校		0	0	0	0	
水泳指導		2	0	0	2	
その他		5	2	0	7	
計	196	589	105	890		
休憩時間中	休憩時間中	319	46	0	365	
	昼食時休憩時間中	238	47	0	285	
	始業前の特定時間 中	73	9	0	82	
	授業終了後の特定 時間中	58	11	1	70	
	その他	6	3	0	9	
	計	694	116	1	811	
	通学中	登校中	43	5	5	53
		下校中	56	7	1	64
通学に準ずるとき		1	0	0	1	
計		100	12	6	118	
その他	0	0	0	0		
合計	1,555	1,078	166	2,799		

独立行政法人日本スポーツ振興センター・オンライン請求システムの統計情報より

※平成30年4月～平成31年3月の間に給付を決定した災害の統計です。

一事故防止策一

- ① 研修会の実施 ② 施設・備品等の安全点検と修繕整備の徹底 ③ 施設・遊具の安全指導の徹底
④ 児童・生徒の健康指導の徹底 ⑤ 児童・生徒の健康観察とその指導

1 1 学校保健・体育

(1) 児童生徒の平均体位（平成 30 年度）

（国・県平均値 平成 29 年度資料）

年齢	国県市別	男 子		女 子	
		身長 (cm)	体重 (kg)	身長 (cm)	体重 (kg)
6	市	116.6	21.3	115.8	20.9
	県	116.8	21.4	116.0	21.1
	国	116.5	21.4	115.7	21.0
7	市	122.6	23.9	121.4	23.1
	県	122.9	24.3	121.7	23.6
	国	122.5	24.1	121.5	23.5
8	市	128.4	27.0	127.7	26.4
	県	128.3	27.2	127.6	26.8
	国	128.2	27.2	127.3	26.4
9	市	133.6	30.3	133.3	29.7
	県	134.1	31.0	133.9	29.9
	国	133.5	30.5	133.4	29.9
10	市	139.1	34.0	140.1	33.7
	県	139.2	34.0	140.4	33.9
	国	139.0	34.2	140.1	34.0
11	市	144.8	37.7	146.6	38.2
	県	145.4	38.5	146.6	38.9
	国	145.0	38.2	146.7	39.0
12	市	152.5	43.1	151.6	43.2
	県	152.9	44.0	152.2	43.4
	国	152.8	44.0	151.8	43.6
13	市	159.5	47.6	155.1	47.1
	県	159.5	48.2	155.0	47.3
	国	160.0	49.0	154.9	47.2
14	市	165.4	53.0	156.8	49.7
	県	165.4	54.2	156.8	50.1
	国	165.3	53.9	156.5	50.0

(2) 定期健康診断集計表 (平成 30 年度)

① 小学校

区分	小学校	男	男	男	男	男	男	男	女	女	女	女	女	女	女	女	男女	男女
		6歳	7歳	8歳	9歳	10歳	11歳	計	%	6歳	7歳	8歳	9歳	10歳	11歳	計	%	合計
	在籍者総数	2,873	2,911	2,959	2,979	2,851	2,814	17,387		2,726	2,781	2,688	2,768	2,807	2,774	16,544	33,931	
裸眼視力検査	受検者数	2,807	2,792	2,786	2,678	2,430	2,314	15,807	90.9%	2,629	2,652	2,486	2,428	2,272	2,114	14,581	30,388	89.6%
	1.0未満0.7以上の者	259	327	248	275	233	236	1,578	10.0%	311	290	311	280	268	240	1,700	3,278	10.8%
	0.7未満0.3以上の者	110	191	306	289	283	327	1,506	9.5%	158	222	339	386	428	397	1,930	3,436	11.3%
	0.3未満の者	26	58	111	164	139	176	674	4.3%	16	71	129	174	198	257	845	1,519	5.0%
	※裸眼視力省略の者	66	117	170	293	404	489	1,539	8.9%	93	127	199	333	527	646	1,925	3,464	10.2%
	受検者数	2,841	2,860	2,916	2,932	2,792	2,757	17,098	98.3%	2,693	2,744	2,654	2,729	2,768	2,727	16,315	33,413	98.5%
眼の検査	感染性眼疾患の者	0	1	0	0	0	0	0	0.0%	0	0	0	0	0	0	0	0	0.0%
	その他の眼疾患・異常の者	109	118	145	147	153	130	802	4.7%	95	119	106	125	115	141	701	1,503	4.5%
聴力検査	受検者数	2,873	2,909	2,954		2,833		11,569	99.8%	2,723	2,779	2,683		2,805		10,990	22,559	99.8%
	難聴の者	21	16	10		11		58	0.5%	13	11	15		11		50	108	0.5%
耳鼻咽喉頭の検査	受検者数	2,829	2,911	2,954	2,969	2,788	2,803	17,254	99.2%	2,691	2,776	2,683	2,765	2,770	2,768	16,453	33,707	99.3%
	耳疾患の者	324	13	7	8	237	8	597	3.5%	333	6	5	10	215	67	636	1,233	3.7%
	鼻・副鼻腔疾患の者	335	30	29	16	356	19	785	4.5%	177	14	12	16	160	20	399	763	2.2%
	口腔咽喉頭疾患の者	31	15	23	13	14	6	102	0.6%	22	10	10	15	11	15	83	185	0.5%
歯の検査	受検者数	2,847	2,889	2,927	2,946	2,809	2,773	17,191	98.9%	2,710	2,761	2,659	2,744	2,782	2,747	16,403	33,594	99.0%
	処置完了の者	397	527	672	717	573	556	3,442	20.0%	327	459	607	667	527	434	3,021	6,463	19.2%
	未処置歯のある者	507	525	616	586	460	406	3,100	18.0%	459	448	475	477	416	355	2,630	5,730	17.1%
	COのある者	205	197	228	294	318	226	1,468	8.5%	196	211	231	316	361	1,621	3,089	9.2%	
	歯列・咬合 1の者	224	356	370	374	219	271	1,814	10.6%	267	403	332	312	252	289	1,855	3,669	10.9%
	歯列・咬合 2の者	56	68	129	120	85	94	552	3.2%	68	85	126	91	73	114	557	1,109	3.3%
	顎関節 1の者	1	1	1	1	0	0	4	0.0%	1	0	2	1	1	1	6	10	0.0%
	顎関節 2の者	0	2	0	0	0	1	3	0.0%	0	0	1	0	0	0	1	4	0.0%
	歯垢の状態 1の者	190	303	375	469	447	299	2,083	12.1%	216	292	280	380	353	248	1,769	3,852	11.5%
	歯垢の状態 2の者	26	40	100	78	156	91	491	2.9%	24	33	61	38	97	45	298	789	2.3%
	歯肉の状態 1の者	79	138	190	198	286	179	1,070	6.2%	85	155	156	157	256	146	955	2,025	6.0%
	歯肉の状態 2の者	13	12	90	31	88	39	273	1.6%	17	15	68	19	64	25	208	481	1.4%
	その他の疾病の者	278	209	270	274	316	350	1,697	9.9%	274	188	234	265	330	267	1,558	3,255	9.7%
	DMF歯数	D(永久歯の未処置歯数)						524	524							516	516	1,040
M(永久歯の喪失歯数)							9	9							6	6	15	
F(永久歯の処置歯数)							646	646							763	763	1,409	
尿検査	受検者数	2,873	2,907	2,953	2,972	2,841	2,806	17,352	99.8%	2,725	2,776	2,679	2,765	2,801	2,760	16,506	33,858	99.8%
	蛋白陽性の者	7	4	3	7	8	16	45	0.3%	12	8	21	22	33	53	149	194	0.6%
	潜血陽性の者	19	17	13	15	18	10	92	0.5%	26	22	26	21	30	70	195	287	0.8%
寄生虫卵	受検者数	2,870		2,954				5,824	33.5%	2,719		2,678				5,397	11,221	33.1%
	寄生虫卵保有の者	0		1				1	0.0%	0		0				0	1	0.0%
その他の疾病等の検査	受検者数	2,860	2,894	2,943	2,959	2,827	2,801	17,284	99.4%	2,717	2,760	2,673	2,751	2,795	2,755	16,451	33,735	99.4%
	栄養不良の者	0	4	2	0	1	0	7	0.0%	0	0	0	0	1	2	3	10	0.0%
	肥満傾向の者	19	24	32	57	68	66	266	1.5%	10	25	19	20	14	31	119	385	1.1%
	脊柱側弯の者	1	9	13	30	18	22	93	0.5%	0	5	19	26	31	51	132	225	0.7%
	その他の脊柱・胸郭・四肢の異常の者	25	34	32	62	45	80	278	1.6%	26	30	19	42	39	60	216	494	1.5%
	感染性皮膚疾患の者	9	7	2	2	1	1	22	0.1%	3	3	3	0	0	2	11	33	0.1%
	アトピー性皮膚炎の者	67	56	75	60	64	64	386	2.2%	41	47	66	43	58	32	287	673	2.0%
	心臓疾患・異常の者	28	23	24	21	14	29	139	0.8%	19	25	24	16	19	25	128	267	0.8%
	ぜん息の者	118	120	139	131	114	124	746	4.3%	75	93	84	79	87	66	484	1,230	3.6%
	腎臓疾患の者	7	11	12	10	11	6	57	0.3%	5	10	6	7	10	10	48	105	0.3%
結核検査	問診実施者数	2,874	2,912	2,956	2,974	2,847	2,808	17,371	99.9%	2,722	2,781	2,682	2,765	2,801	2,767	16,518	33,889	99.9%
	・問診票から 要検討者数	16	4	1	3	5	5	34	0.2%	15	7	7	3	2	4	38	72	0.2%
	学校医による診察実施者数	25	5	13	4	7	5	59	0.3%	19	12	11	5	6	6	59	118	0.3%
	要精密検査者数	8	2	1	2	4	1	18	0.1%	11	6	3	2	2	2	26	44	0.1%
	X線撮影を受けた者																	
	精密検査を受けた者	9	2	0	2	4	4	21	0.1%	11	6	5	3	2	3	30	51	0.2%
	・X線撮影実施者数	9	2	1	2	4	4	22	0.1%	15	6	5	3	2	2	33	55	0.2%
	・ツベルクリン実施者数	0	0	0	0	0	0	0	0.0%	0	0	0	0	0	0	0	0	0.0%
	・その他の検査実施者数	0	0	0	0	0	0	0	0.0%	0	0	0	0	0	0	0	0	0.0%
	予防内服の者	0	0	0	0	0	0	0	0.0%	0	0	0	0	0	0	0	0	0.0%
結核の者	0	0	0	0	0	0	0	0.0%	0	0	0	0	0	0	0	0	0.0%	
肥満の状況 (村田式による)	受検者数	2,874	2,915	2,954	2,977	2,837	2,806	17,363	99.9%	2,727	2,779	2,684	2,773	2,801	2,764	16,528	33,891	99.9%
	高度肥満(肥満度 \geq 50%)	4	14	20	24	25	27	114	0.7%	1	1	10	9	6	10	37	151	0.4%
	中等度肥満(50% $>$ 肥満度 \geq 30%)	32	44	66	77	108	82	409	2.4%	31	41	39	57	56	70	294	703	2.1%
	軽度肥満(30% $>$ 肥満度 \geq 20%)	48	69	90	120	128	136	591	3.4%	59	61	68	91	100	100	479	1,070	3.2%
	やせ(-20% \geq 肥満度 $>$ -30%)	7	12	32	58	72	99	280	1.6%	10	15	34	63	80	98	300	580	1.7%
高度のやせ(-30% \geq 肥満度)	1	0	1	0	0	3	5	0.0%	0	0	0	0	0	1	1	6	0.0%	

② 中学校

区分	中学校	男	男	男	男	男	女	女	女	女	女	男女	男女
		12歳	13歳	14歳	計	%	12歳	13歳	14歳	計	%	合計	%
	在籍者総数	2,584	2,577	2,551	7,712		2,360	2,439	2,405	7,204		14,916	
裸眼視力検査	受検者数	2,066	1,897	1,827	5,790	75.1%	1,670	1,470	1,382	4,522	62.8%	10,312	69.1%
	1.0未満0.7以上の者	298	289	253	840	14.5%	267	240	187	694	15.3%	1,534	14.9%
	0.7未満0.3以上の者	334	377	338	1,049	18.1%	300	310	263	873	19.3%	1,922	18.6%
	0.3未満の者	201	201	242	644	11.1%	222	206	241	669	14.8%	1,313	12.7%
	※裸眼視力省略の者	511	637	675	1,823	23.6%	687	947	955	2,589	35.9%	4,412	29.6%
眼の検査	受検者数	2,521	2,458	2,428	7,407	96.0%	2,303	2,346	2,295	6,944	96.4%	14,351	96.2%
	感染性眼疾患の者	0	0	0	0	0.0%	0	0	0	0	0.0%	0	0.0%
	その他の眼疾患・異常の者	148	131	115	394	5.3%	106	115	90	311	4.5%	705	4.9%
聴力検査	受検者数	2,576		2,509	5,085	99.0%	2,357		2,373	4,730	99.3%	9,815	99.1%
	難聴の者	6		12	18	0.4%	9		11	20	0.4%	38	0.4%
耳鼻咽喉頭の検査	受検者数	2,524	2,552	2,513	7,589	98.4%	2,306	2,430	2,383	7,119	98.8%	14,708	98.6%
	耳疾患の者	263	0	2	265	3.5%	153	1	0	154	2.2%	419	2.8%
	鼻・副鼻腔疾患の者	293	3	8	304	4.0%	158	3	3	164	2.3%	468	3.2%
	口腔咽喉頭疾患の者	17	2	4	23	0.3%	10	2	1	13	0.2%	36	0.2%
歯の検査	受検者数	2,530	2,494	2,464	7,488	97.1%	2,318	2,371	2,328	7,017	97.4%	14,505	97.2%
	処置完了の者	348	332	423	1,103	14.7%	355	398	509	1,262	18.0%	2,365	16.3%
	未処置歯のある者	288	302	329	919	12.3%	235	241	310	786	11.2%	1,705	11.8%
	C0のある者	364	394	468	1,226	16.4%	400	431	496	1,327	18.9%	2,553	17.6%
	歯列・咬合 1の者	356	370	331	1,057	14.1%	354	344	368	1,066	15.2%	2,123	14.6%
	歯列・咬合 2の者	179	153	140	472	6.3%	152	138	149	439	6.3%	911	6.3%
	顎関節 1の者	14	8	3	25	0.3%	28	2	3	33	0.5%	58	0.4%
	顎関節 2の者	3	1	2	6	0.1%	2	1	3	6	0.1%	12	0.1%
	歯垢の状態 1の者	550	492	532	1,574	21.0%	455	430	418	1,303	18.6%	2,877	19.8%
	歯垢の状態 2の者	192	159	160	511	6.8%	98	81	95	274	3.9%	785	5.4%
	歯肉の状態 1の者	399	444	406	1,249	16.7%	288	380	372	1,040	14.8%	2,289	15.8%
	歯肉の状態 2の者	108	105	136	349	4.7%	58	76	70	204	2.9%	553	3.8%
その他の疾病の者	265	265	217	747	10.0%	210	225	222	657	9.4%	1,404	9.7%	
DMF歯数	D（永久歯の未処置歯数）	538			538		421			421		959	
	M（永久歯の喪失歯数）	33			33		47			47		80	
	F（永久歯の処置歯数）	655			655		750			750		1,405	
尿検査	受検者数	2,572	2,533	2,482	7,587	98.4%	2,350	2,396	2,341	7,087	98.4%	14,674	98.4%
	蛋白陽性の者	27	39	39	105	1.4%	62	44	44	150	2.1%	255	1.7%
	潜血陽性の者	25	17	10	52	0.7%	87	78	71	236	3.3%	288	2.0%
	糖陽性の者	0	1	2	3	0.0%	0	3	3	6	0.1%	9	0.1%
寄生虫卵	受検者数												
	寄生虫卵保有の者												
その他の疾病等の検査	受検者数	2,552	2,498	2,462	7,512	97.4%	2,336	2,381	2,333	7,050	97.9%	14,562	97.6%
	栄養不良の者	0	0	0	0	0.0%	0	0	0	0	0.0%	0	0.0%
	肥満傾向の者	10	6	9	25	0.3%	6	14	6	26	0.4%	51	0.4%
	脊柱側弯の者	10	11	11	32	0.4%	26	27	53	106	1.5%	138	0.9%
	その他の脊柱・胸部・四肢の異常の者	85	83	110	278	3.7%	52	76	95	223	3.2%	501	3.4%
	感染性皮膚疾患の者	0	0	0	0	0.0%	0	1	0	1	0.0%	1	0.0%
	アトピー性皮膚炎の者	67	60	57	184	2.4%	39	29	63	131	1.9%	315	2.2%
	心臓疾患・異常の者	24	24	23	71	0.9%	20	18	13	51	0.7%	122	0.8%
	ぜん息の者	126	127	119	372	5.0%	63	76	79	218	3.1%	590	4.1%
腎臓疾患の者	10	8	10	28	0.4%	14	18	15	47	0.7%	75	0.5%	
結核検査	問診実施者数	2,559	2,555	2,494	7,608	98.7%	2,343	2,424	2,374	7,141	99.1%	14,749	98.9%
	・問診票から 要検討者数	5	2	3	10	0.1%	1	4	2	7	0.1%	17	0.1%
	学校医による診察実施者数	12	12	13	37	0.5%	5	7	7	19	0.3%	56	0.4%
	要精密検査者数	5	2	2	9	0.1%	1	4	1	6	0.1%	15	0.1%
	X線撮影を受けた者												
	精密検査を受けた者	5	0	3	8	0.1%	1	3	1	5	0.1%	13	0.1%
	・X線撮影実施者数	5	0	3	8	0.1%	1	3	1	5	0.1%	13	0.1%
	・ツベルクリン実施者数	0	0	0	0	0.0%	0	0	0	0	0.0%	0	0.0%
	・その他の検査実施者数	0	0	0	0	0.0%	0	0	0	0	0.0%	0	0.0%
	予防内服の者	0	0	0	0	0.0%	0	0	0	0	0.0%	0	0.0%
結核の者	0	0	0	0	0.0%	0	0	0	0	0.0%	0	0.0%	
肥満の状況 (村田式による)	受検者数	2,577	2,533	2,504	7,614	98.7%	2,357	2,417	2,364	7,138	99.1%	14,752	98.9%
	高度肥満(肥満度 \geq 50%)	23	20	23	66	0.9%	15	19	11	45	0.6%	111	0.8%
	中等度肥満(50% $>$ 肥満度 \geq 30%)	76	51	54	181	2.4%	60	45	48	153	2.1%	334	2.3%
	軽度肥満(30% $>$ 肥満度 \geq 20%)	94	90	79	263	3.5%	64	87	77	228	3.2%	491	3.3%
	やせ(-20% \geq 肥満度 $>$ -30%)	107	97	79	283	3.7%	127	102	82	311	4.4%	594	4.0%
高度のやせ(-30% \geq 肥満度)	2	1	2	5	0.1%	3	5	3	11	0.2%	16	0.1%	

(3) 体力・運動能力テスト結果 (平均)

(国…平成29年度 県・市…平成30年度)

① 小学校

(ア) 男子

種目	区分	1年			2年			3年		
		国	県	市	国	県	市	国	県	市
握力 (Kg)		9.36	9.71	9.34	11.10	11.49	10.82	13.08	13.25	12.73
上体起こし (回)		11.54	12.64	11.50	14.42	15.42	14.55	16.68	17.23	16.99
長座体前屈 (cm)		26.18	26.70	26.54	27.82	28.83	27.94	29.48	30.44	30.78
反復横跳び (点)		27.94	28.70	28.15	32.70	33.08	31.35	36.45	36.60	34.60
20mシャトルラン (点)		18.64	21.87	20.18	29.77	31.90	28.97	38.49	38.72	38.22
50m走 (秒)		11.44	11.10	11.47	10.61	10.39	10.72	10.02	9.92	10.13
立ち幅跳び (cm)		114.92	119.39	114.54	127.37	129.74	124.98	135.63	139.09	134.68
ソフトボール投げ (m)		8.62	9.13	8.33	12.36	12.38	11.57	15.94	15.75	14.91

種目	区分	4年			5年			6年		
		国	県	市	国	県	市	国	県	市
握力 (Kg)		14.90	15.05	14.53	16.90	17.57	16.89	20.02	20.96	19.35
上体起こし (回)		18.53	19.50	18.29	20.72	21.82	21.12	22.05	23.70	23.07
長座体前屈 (cm)		31.23	32.52	32.53	33.62	36.04	34.76	35.43	39.23	38.05
反復横跳び (点)		40.28	40.98	38.41	43.94	45.16	43.23	46.98	47.94	46.41
20mシャトルラン (点)		48.64	48.34	45.37	56.85	57.90	56.34	64.48	65.73	63.72
50m走 (秒)		9.55	9.45	9.76	9.19	9.08	9.33	8.79	8.64	8.89
立ち幅跳び (cm)		146.55	148.87	142.77	155.43	159.87	154.96	165.19	173.23	164.86
ソフトボール投げ (m)		20.02	19.21	18.05	23.51	22.62	22.02	26.81	26.26	25.15

(イ) 女子

種目	区分	1年			2年			3年		
		国	県	市	国	県	市	国	県	市
握力 (Kg)		8.79	9.20	8.85	10.42	10.75	10.15	12.31	12.38	11.94
上体起こし (回)		11.29	12.38	11.09	13.78	14.44	13.81	15.90	16.37	16.19
長座体前屈 (cm)		28.15	29.40	29.08	30.68	31.60	31.46	32.65	33.96	34.30
反復横跳び (点)		26.98	27.64	26.55	31.26	31.40	29.26	34.55	34.90	32.47
20mシャトルラン (点)		15.80	17.62	16.75	23.05	24.02	22.36	29.17	28.63	29.69
50m走 (秒)		11.77	11.38	11.79	10.94	10.75	11.09	10.35	10.30	10.45
立ち幅跳び (cm)		107.99	111.85	107.16	120.55	121.13	116.87	129.47	130.83	126.74
ソフトボール投げ (m)		5.80	6.33	5.54	7.71	8.19	7.24	9.94	10.12	9.30

種目	区分	4年			5年			6年		
		国	県	市	国	県	市	国	県	市
握力 (Kg)		14.13	14.47	13.93	16.71	17.23	16.42	19.58	20.32	19.19
上体起こし (回)		17.89	18.48	17.75	19.35	20.90	20.37	20.44	22.18	21.41
長座体前屈 (cm)		35.25	36.59	36.59	37.90	40.22	39.34	39.96	43.24	42.78
反復横跳び (点)		38.57	38.90	36.29	41.40	43.19	41.05	44.35	45.23	43.39
20mシャトルラン (点)		37.55	37.78	36.37	45.54	47.51	45.96	50.94	52.49	52.53
50m走 (秒)		9.88	9.76	9.99	9.45	9.32	9.52	9.12	8.96	9.17
立ち幅跳び (cm)		139.84	142.40	136.16	147.45	153.84	148.05	156.68	161.87	155.82
ソフトボール投げ (m)		11.90	12.12	11.21	14.40	14.26	13.07	16.33	16.10	14.90

② 中学校

(ア) 男子

種目	1年			2年			3年		
	国	県	市	国	県	市	国	県	市
握力 (Kg)	24.07	23.31	23.56	29.75	29.00	29.41	34.90	34.05	34.78
上体起こし (回)	24.64	24.74	24.71	28.08	28.08	27.65	30.44	30.52	30.30
長座体前屈 (cm)	39.70	41.48	40.36	43.95	46.26	45.76	47.73	50.95	50.26
反復横跳び (点)	49.96	49.46	48.07	53.45	53.24	51.85	55.92	55.82	54.68
20mシャトルラン (点)	72.11	70.18	71.06	89.93	88.90	88.25	96.64	95.08	95.64
50m走 (秒)	8.42	8.45	8.58	7.80	7.81	7.96	7.44	7.40	7.51
立ち幅跳び (cm)	181.24	179.91	178.18	199.64	198.32	196.27	212.56	213.47	210.60
ソフトボール投げ (m)	18.29	17.05	18.06	21.29	20.13	20.64	23.82	22.81	23.86

(イ) 女子

種目	1年			2年			3年		
	国	県	市	国	県	市	国	県	市
握力 (Kg)	21.71	21.50	21.71	24.22	24.09	24.83	25.59	25.82	26.32
上体起こし (回)	21.29	22.39	21.83	23.96	25.17	24.21	25.03	26.63	25.81
長座体前屈 (cm)	42.87	45.83	44.63	46.25	48.36	49.45	48.15	52.17	51.62
反復横跳び (点)	45.95	46.33	44.77	47.73	47.88	46.75	48.56	49.05	47.47
20mシャトルラン (点)	53.12	54.59	53.77	61.52	63.09	61.67	61.19	63.50	62.42
50m走 (秒)	8.93	8.92	9.11	8.66	8.60	8.73	8.58	8.49	8.59
立ち幅跳び (cm)	166.19	165.69	164.52	172.06	172.66	170.93	173.83	177.51	175.55
ソフトボール投げ (m)	12.16	11.33	11.09	13.35	12.98	12.57	14.43	14.18	13.92

12 学校給食

(1) 小学校（特別支援学校）給食

小学校及び特別支援学校全55校において完全給食を自校調理場方式で実施している。

なお、調理業務の民間委託は平成11年度から実施しており、現在の民間委託は小学校40校、特別支援学校金堀校舎1校である。

① 実施状況

(令和元年度)

No.	学校名	給食数	委託 開始 年度	施設		No.	学校名	給食数	委託 開始 年度	施設	
				建設年度	面積 (㎡)					建設年度	面積 (㎡)
1	船橋	599	H26	H26	312	28	塚田	1,141		S49	301
2	湊町	571		S45	232	29	行田東	715	H15	S50	280
3	南本町	491		S44・53(増)	222	30	行田西	514	H18	S50	275
4	宮本	1,056	H11	S48	251	31	前原	877	H28	S51	228
5	若松	1,161	H21	S53	338	32	中野木	1,271	H24	S51	281
6	峰台	839		S43・54(増)	190	33	二宮	693	H11	S49	300
7	市場	817		S59	277	34	飯山満	835	H22	S43・56(増)	273
8	海神	716		S47	204	35	飯山満南	554	H11	S49	320
9	西海神	842	H11	S52	320	36	芝山東	365	H20	S51	217
10	海神南	585		S51	239	37	芝山西	321		S53	234
11	葛飾	1,208	H29	S47	319	38	七林	480	H15	S54	288
12	小栗原	956	H17	S46・59(増)	307	39	薬円台	694		S55	278
13	八栄	1,017		S47・58(増)	234	40	薬円台南	586	H11	S48	345
14	夏見台	744		S48	291	41	田喜野井	359	H11	S55	285
15	高根	178	H13	S47	250	42	三山	625	H14	S46・51(増)	293
16	高根東	608		S46	207	43	三山東	443	H11	S56	267
17	金杉	296	H19	S52	305	44	高根台第二	447	H24	S37・58(増)	224
18	三咲	901	H23	S52	271	45	高根台第三	449		S46	208
19	二和	671	H19	S52	291	46	高郷	523	H30	S42・53(増)	298
20	八木が谷	603	H14	S48	307	47	習志野台第一	765	H21	S60	281
21	八木が谷北	444	H20	S51	246	48	習志野台第二	829	H20	S44・H4(増)	370
22	咲が丘	192	H20	S57	308	49	古和釜	484	H11	S42・57(増)	298
23	金杉台	306	H23	S46・59(増)	233	50	坪井	1,296	H13	S49	349
24	法典	1,221	H11	S53	256	51	大穴	438	H13	S45	197
25	丸山	388	H16	S50	293	52	大穴北	734	H18	S51	328
26	法典東	934	H13	S42	201	53	豊富	217		S51・53(増)	267
27	法典西	842	H22	S58	279	54	小室	290	H11	S53	301
合計		36,131									
平均		669									

学校名	給食数	委託開始年度	建設年度	面積 (m ²)
特別支援学校金堀校舎(中学部・高等部)	304	H26	S54	165
特別支援学校高根台校舎(小学部)	198		S36・57(増)	184

② 基準給食費及び年間基準回数

(令和元年度)

小学校

給食費(1食)……低学年：208円、高学年：248円(共に牛乳代別) + 牛乳代 53.64円

年間基準回数……174～184回

特別支援学校

給食費(1食)……低学年：220円、高学年：263円、中学部・高等部：311円(共に牛乳代別)

+ 牛乳代 53.64円

年間基準回数……学年により異なる

③ 栄養摂取状況

(平成30年度)

(7) 食品群別摂取状況

※ 文部科学省基準=週のうちパン主食を2.5回と米主食を2.5回で平均した児童8歳～9歳基準。

食品群	穀類	芋類及びびでんぷん	砂糖類	油脂類	種実類	豆及び豆製品	魚介・肉及び卵類	乳及び乳製品	緑黄色野菜	淡色野菜	果実類	藻類
	(g)	(g)	(g)	(g)	(g)	(g)	(g)	(g)	(g)	(g)	(g)	(g)
平成30年10月	65.9	25.9	4.0	5.6	2.1	20.2	40.3	205.6	32.2	64.2	29.2	1.3
文部科学省基準	67.2	30.0	3.0	3.0	3.0	21.0	40.0	210.0	23.0	70.0	32.0	2.0

(イ) 栄養素別摂取状況

栄養素	エネルギー	たん白質	脂肪	カルシウム	鉄	ビタミンA	ビタミンB1	ビタミンB2	ビタミンC	食塩相当量
	(Kcal)	(g)	(g)	(mg)	(mg)	(μgRE)	(mg)	(mg)	(mg)	(g)
平成30年10月	634	24.9	20.6	359	3.0	441	0.55	0.58	36	2.1
文部科学省基準	640	24.0	17.8 ～ 21.3	350	3.0	170	0.40	0.40	20	2.5 未満

(2) 中学校給食

中学校全 27 校において完全給食を自校調理場方式、選択方式（弁当又は A・B 献立の 3 択）、前納制で実施している。

なお、完全給食開始の平成 5 年度から調理業務は民間委託し、平成 16 年度の豊富中学校を最後に全校民間委託となっている。

① 実施状況

(令和元年度)

No.	学 校 名	給食数	完全給食 開始年度	給食室面積 (㎡)
1	船 橋	1,127	H10	269
2	湊	410	H 9	240
3	宮 本	927	H 9	257
4	若 松	399	H 6	676
5	海 神	793	H11	338
6	葛 飾	1,260	H14	499
7	行 田	992	H 7	204
8	法 田	589	H 5	171
9	旭	827	H12	282
10	御 滝	894	H12	277
11	高 根	371	H 5	389
12	八木が谷	738	H 9	348
13	金 杉 台	77	H 8	201
14	前 原	875	H10	306
15	二 宮	806	H11	295
16	飯 山 満	356	H 7	171
17	芝 山	287	H11	295
18	七 林	579	H 8	223
19	三 田	745	H11	372
20	三 山	296	H 8	210
21	高 根 台	322	H 6	200
22	習 志 野 台	752	H 5	265
23	古 和 釜	291	H10	343
24	坪 井	661	H 6	401
25	大 穴	540	H 7	186
26	豊 富	143	H16	279
27	小 室	118	H 6	184
合 計		16,175		
平 均		599		

② 基準給食費及び年間基準回数他

(令和元年度)

給食費(1食)……330円+牛乳代 53.64円

年間基準回数……165～175回

選択方式……弁当、A献立、B献立の中から、1つを選択する。

ランチルーム……各校にランチルームを設置し、全生徒、教職員と一緒に食事をする。

③ 栄養摂取状況

(平成30年度)

(7) 食品群別摂取状況

食品群		穀類	芋類及びでんぷん	砂糖類	油脂類	種実類	豆及び豆製品	魚介・肉及び卵類	乳及び乳製品	緑黄色野菜	淡色野菜	果実類	藻類
		(g)	(g)	(g)	(g)	(g)	(g)	(g)	(g)	(g)	(g)	(g)	(g)
A 献立	平成30年10月	102.5	30.7	3.8	4.7	3.0	33.1	58.3	209.2	51.8	75.8	34.7	3.0
	文部科学省基準	104.3	35.0	4.0	4.0	3.5	24.0	55.5	212.0	35.0	82.0	40.0	4.0
B 献立	平成30年10月	84.4	35.3	9.6	11.3	2.6	23.6	56.3	218.4	48.0	81.9	41.8	2.4
	文部科学省基準	101.4	35.0	4.0	4.0	3.5	24.0	55.5	212.0	35.0	82.0	40.0	4.0

(イ) 栄養素別摂取状況

栄養素		エネルギー	たん白質	脂肪	カルシウム	鉄	ビタミンA	ビタミンB1	ビタミンB2	ビタミンC	食塩相当量
		(Kcal)	(g)	(g)	(mg)	(mg)	(µgRE)	(mg)	(mg)	(mg)	(g)
A 献立	平成30年10月	837	32.6	23.7	437	4.5	503	0.79	0.70	47	3.1
	文部科学省基準	820	30.0	22.8～27.3	450	4.0	300	0.50	0.60	35	3.0 未満
B 献立	平成30年10月	820	33.6	27.4	436	3.9	584	0.54	0.75	53	3.4
	文部科学省基準	820	30.0	22.8～27.3	450	4.0	300	0.50	0.60	35	3.0 未満

13 児童・生徒の防犯対策

(1) 児童生徒自身の防犯対策及び防犯教育を推進

- ・防犯ブザーの配布
(未就学児童 30年度分 6,000個)
- ・防犯教育用の冊子の活用
(冊子は小学校1年生用 30年度 6,000冊)

(2) 登下校時の見守り活動ボランティア「スクールガード」事業の推進

- ・スクールガード用帽子・腕章を配布
スクールガード登録状況 355団体 5,786人 (平成30年3月末現在)

(3) 防犯活動支援体制の確立及び推進

- ・「船橋市児童・生徒防犯対策連絡協議会」の開催
- ・警察OBと教職員OBの11人体制による「スクールガード・リーダー」事業の推進

(4) 児童生徒に係る不審者情報件数

① 年別比較表

	18年度 (当初)	24年度	25年度	26年度	27年度	28年度	29年度	30年度
小学校	70件	35件	54件	40件	41件	30件	41件	46件
中学校	43件	38件	30件	28件	11件	17件	19件	39件
その他	4件	1件	3件	1件	1件	0件	0件	0件
計	117件	74件	87件	69件	53件	47件	60件	85件

② 不審者被害状況 (平成30年度)

	声掛け	露出	痴漢	つきまとい	暴力・恐喝	連去未遂	その他
小学校	8件	11件	2件	8件	5件	0件	12件
中学校	3件	13件	3件	8件	3件	1件	8件
その他	0件	0件	0件	0件	0件	0件	0件
計	11件	24件	5件	16件	8件	1件	20件

Ⅲ 市立特別支援学校

校名・所在地	電話	FAX	創立年月日	校長名	副校長・教頭名	事務長名
船橋特別支援学校 金堀町349-1	(457)2111 2113	(457) 2112	S54.4.1 (H21.4.1)	牧野 英司	教頭 中山 忠史	大澤 安子
船橋特別支援学校 高根台校舎 高根台2-1-1	(466)3631	(466)3632			副校長 森 由美子 教頭 河野 光司	

(1) 沿革

- 昭和53年6月 千葉県教育委員会より市立養護学校の設置認可
 昭和54年4月 開校 初代校長 立石康夫（前市教委指導課主幹）任命
 教職員49人（県職員33人、市職員16人） 小学部73人・中学部27人・学級数18
 昭和55年4月 千葉県教育委員会より高等部の併設を認可 入学者6人
 平成19年4月 校名「船橋市立船橋特別支援学校」と変更
 平成21年3月 千葉県教育委員会より船橋市立船橋特別支援学校高根台校舎の設置認可
 平成21年4月 小学部を旧高根台第一小学校に移転

(2) 施設の概要

	校地面積 (㎡)		建物面積 (㎡)		保有教室数	
	校地全体	運動場	校舎	体育館	普通	特別
船橋特別支援学校	23,344	5,473	8,055	634	28	22
船橋特別支援学校 高根台校舎	15,755	6,815	5,132	869	19	6

(3) 学級編制（令和元年5月1日現在）

① 小学部

学級数の（ ）内は重複学級数で内数

	1年			2年			3年			4年			5年			6年			合計		
	男	女	計	男	女	計	男	女	計	男	女	計	男	女	計	男	女	計	男	女	計
児童数	20	5	25	16	8	24	23	7	30	13	3	16	15	7	22	12	2	14	99	32	131
学級数	6(2)			6(2)			8(4)			5(3)			5(1)			4(2)			34(14)		

② 中学部

	1年			2年			3年			合計		
	男	女	計	男	女	計	男	女	計	男	女	計
生徒数	19	6	25	16	6	22	19	4	23	54	16	70
学級数	5(1)			5(1)			6(3)			16(5)		

③ 高等部

	1年			2年			3年			合計		
	男	女	計	男	女	計	男	女	計	男	女	計
生徒数	33	23	56	32	13	45	29	12	41	94	48	142
学級数	9(2)			7(2)			8(3)			24(7)		

IV 市立高等学校

所在地	電話	FAX	創立年月日	校長名	教頭名	事務長名
市場4-5-1	(422) 5516	(422)9129	S32. 4. 1	石渡 靖之	杉野 公彦 千葉 茂	三山 浩高

(1) 沿革

- 昭和31年12月 千葉県教育委員会指令第1123号により市立高等学校の設置認可
普通科2学級、商業科2学級設置
- 昭和32年4月 開校 初代校長 吉井正男（前北海道教育委員会人事課長）任命
- 昭和37年4月 普通科2学級増置（計4学級）
- 昭和53年8月 仮校舎へ移転・旧校舎取壊し作業開始
- 昭和54年4月 新校舎建設開始
- 昭和55年6月 仮校舎より移転
- 昭和56年4月 普通科2学級増置（計6学級）
- 昭和58年4月 体育科1学級設置
- 昭和59年3月 体育科関係新校舎完成
- 昭和59年4月 体育科1学級増置（計2学級）
- 平成元年11月 アメリカ合衆国カリフォルニア州ヘイワード市モロー高校と姉妹校提携調印
- 平成7年5月 中国西安市第八十五中学校と友好提携調印
- 平成9年11月 創立40周年記念事業
- 平成19年11月 創立50周年記念事業
- 平成20年3月 アメリカ合衆国カリフォルニア州立大学イーストベイ校との留学に関わる提携調印
- 平成24年7月 モロー高校姉妹校提携20周年記念行事挙行
- 平成26年1月 体育科30周年記念行事挙行
- 平成29年4月 普通科学区拡大、単位制導入
- 平成29年12月 第3体育館完成
- 平成30年1月 創立60周年記念式典挙行
- 平成30年2月 市制80周年記念事業 第3体育館お披露目会挙行

(2) 施設の概要

校地面積 (㎡)		建物面積 (㎡)				プール		保有教室数	
校地全体	運動場	校舎	研修棟	体育館	武道室	縦×横 (m)	コース数	普通	特別
36,422	15,333 (行田テニスコ ート2,333 含)	13,918	973	11,731	(659) 第2体育 館内に含	25×15	7	30	30

(3) 学科の特色

① 普通科

◇ 進学を目指した学習指導

- ・英語教育に力を注ぐ「国際教養コース」、文系で国公立4年制大学を目指す「α類型」など多様なコースを設け、個性にあった学習指導体制を構築している。
- ・単位制を生かして多くの講座から自由に選択でき、高大連携で大学の講座に参加できるなど、多くの学習機会を確保している。

◇ 充実した各教科の特別教室

- ・理数講義室、社会科教室、複数ある理科の実験室や講義室、コンピュータ室（3室）、視聴覚室、調理室、被服室、各芸術教科室など、多彩な特別教室を設置し、効果的な授業を行う。

② 商業科

◇ 資格取得・進路に対応した選択制の導入

・資格取得

簿記・情報処理・商業経済などビジネスで求められる知識・技術を取得することができる。

・進路

就職指導以外にも、進学に向けたきめ細かい指導を行っている。

2年次、3年次では科目選択を行い、自分の進路希望に合わせた学習が可能となる。

3年次にはインターンシップがあり、進路希望により職場体験や大学、専門学校での模擬授業などが行われる。

③ 体育科

◇ 体育・スポーツの専門性の向上

- ・専門競技の高度な運動技能を培うとともに、スポーツ栄養、傷害などのスポーツサイエンスを幅広く取り入れている。

- ・体育科講義室、トレーニング室、国際試合が可能な体育施設や、理論と実践両面に対応した施設・設備を最大限に活用した授業を行う。

◇ 心身のバランスのとれた全人教育

- ・キャンプ、スキー等の野外実習や、運動部活動の経験から豊かな人間性を身に付ける。

(4) 学級編制 (令和元年5月1日現在)

区分 学科	1年				2年				3年				合計			
	学級数	生徒数			学級数	生徒数			学級数	生徒数			学級数	生徒数		
		男	女	計		男	女	計		男	女	計		男	女	計
普通科	6	103	138	241	6	98	146	244	6	92	152	244	18	293	436	729
商業科	2	37	43	80	2	35	44	79	2	30	52	82	6	102	139	241
体育科	2	59	21	80	2	58	21	79	2	58	22	80	6	175	64	239
計	10	199	202	401	10	191	211	402	10	180	226	406	30	570	639	1,209

(5) 卒業者の進路状況 (平成30年度卒業生)

			普通科			商業科			体育科			合計		
			男	女	計	男	女	計	男	女	計	男	女	計
進学	4年制 大学	国公立	0	0	0	0	0	0	2	1	3	2	1	3
		私立	91	55	146	19	18	37	40	11	51	150	84	234
	短期大学	国公立	0	0	0	0	0	0	0	0	0	0	0	0
		私立	0	16	16	0	4	4	0	2	2	0	22	22
	専門学校等	16	45	61	3	21	24	9	4	13	28	70	98	
就職			6	7	13	5	7	12	7	3	10	18	17	35
その他(浪人、自営業)			5	1	6	2	1	3	1	0	1	8	2	10
合計(卒業生総数)			118	124	242	29	51	80	59	21	80	206	196	402

V 奨 学 金

(1) 沿革

本市の奨学金制度は、経済的理由により修学することが困難な者に対し貸付けを行い、有用な人材を育成することを目的とし、修学金と入学準備金の2種類から成っている。修学金の貸付けは昭和28年度から開始され、入学準備金は昭和44年度から貸付けが始まった。また、平成8年度からは専修学校を対象に加えた。

(2) 貸付限度額 (一人当たり)

(平成30年度)

区 分		修学金 (月額)	入学準備金
国公立	大学・専修学校 (専門課程)	20,000 円	150,000 円
	高校・専修学校 (高等課程)	8,000 円	70,000 円
私立	大学・専修学校 (専門課程)	30,000 円	400,000 円
	高校・専修学校 (高等課程)	15,000 円	200,000 円

(3) 年度別貸付状況

年度	修 学 金						入 学 準 備 金					
	貸 付 者 数 (人)					貸付額(円)	貸 付 者 数 (人)					貸付額(円)
	大学	高校	専門	高等	計		大学	高校	専門	高等	計	
8	101	19	5	1	126	39,564,000	19	13	2		34	9,450,000
9	96	20	4		120	37,476,000	19	11	4		34	10,750,000
10	86	17	5		108	34,548,000	12	17	6		35	8,520,000
11	81	17	11		109	34,335,000	15	13	3		31	8,630,000
12	76	21	11		108	32,704,000	16	14	6	1	37	10,510,000
13	81	15	5		101	32,352,000	24	10	5		39	12,440,000
14	64	16	9		89	28,128,000	22	18	10		50	14,730,000
15	60	12	14		86	27,510,000	22	21	7	1	51	13,550,000
16	60	15	14		89	27,852,000	25	27	8		60	16,130,000
17	57	17	8		82	25,224,000	17	15	6		38	10,900,000
18	46	13	10		69	21,768,000	27	11	11	1	50	16,700,000
19	56	21	10		87	26,496,000	27	13	6		46	15,360,000
20	52	18	5		75	22,920,000	22	21	8	1	52	14,330,000
21	35	17	8		60	17,760,000	21	11	8		40	13,280,000
22	30	14	5		49	14,508,000	23	6	10	1	40	14,210,000
23	28	3	11	1	43	13,992,000	17	6	4		27	9,340,000
24	30	9	9		48	14,964,000	13	6	6		25	8,520,000
25	41	10	8		59	18,828,000	15	3	8		26	9,290,000
26	42	7	8		57	19,056,000	17	5	7		29	9,960,000
27	42	6	8		56	18,756,000	11	9	6		26	7,830,000
28	37	8	10		55	17,676,000	12	3	5		20	7,010,000
29	25	10	6		41	12,636,000	16	4	2		22	7,410,000
30	18	5	7		30	9,816,000	10	5	2		17	5,670,000

※ 専門は専修学校専門課程、高等は専修学校高等課程をいう。

VI 総合教育センター

所在地	船橋市東町 834 番地
電話・FAX	電話 422-7730 FAX 424-9516
施設	建築面積 2,289.19 m ² 延床面積 5,328.82 m ² (本館 4,600.81 m ² ・プラネタリウム館 728.01 m ²) 8 階建て (うち 5~7 階部分は視聴覚センター)

1 沿革

- 昭和 23 年 12 月 児童研究所を設置
- 昭和 26 年 4 月 児童研究所を改組し、教育研究所を設置
- 昭和 44 年 4 月 教育相談業務開始
- 昭和 62 年 4 月 教育研究所を廃止し、総合教育センターを設置並びにプラネタリウム館を設置し、7 月 1 日から開所
- 平成 12 年 4 月 適応指導教室を指導課から移管
- 平成 16 年 4 月 情報教育・特殊教育に関する業務を指導課から移管
- 平成 17 年 4 月 教育支援室を設置



左建物 本館
右建物 プラネタリウム館

2 運営の基本方針

総合教育センターは、市の基本構想の理念と生涯学習の観点に立って、当面する学校教育・社会教育等に関する問題及び将来の課題についての基礎的・専門的事項の調査・研究、教育関係職員の研修、教育情報の収集・提供、教育の情報化、プラネタリウム投映及び科学教育の奨励、教育相談、並びに特別支援教育を推進し、質的充実努めることにより、本市教育の一層の充実・発展を図る。

(1) 教育関係職員の資質・力量を高めるためのセンターである。(磨く)

- 本市教育の実態を踏まえ、喫緊の教育課題についての研修を行う。
- 教育関係職員としての専門的知識や技能の習得、実践力向上のための研修を行う。
- 教育の情報化に対応するため、情報教育の知識や情報機器の操作に関する研修を行う。

(2) 教育に関する調査・研究を専門的に行うセンターである。(究める)

- 本市教育のあるべき姿を追求する先導的・実証的・開発的な調査・研究を行う。
- 本市の教育施策に係る教育課題の調査・研究を行う。
- 学校教育におけるニーズを把握し、各教科・特別の教科 道徳・情報教育・特別支援教育等の専門的研究を行う。
- 教育の情報化の進展に合わせた調査・研究を行う。

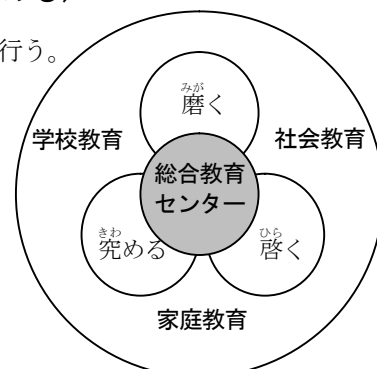

(3) 市民に開かれたセンターである。(啓く)

- 市民並びに児童・生徒を対象に、教育に関する相談・支援活動を行う。
- 市民並びに児童・生徒を対象に、プラネタリウムの投映、科学教育に関する学習の機会を提供する。
- 学校や関係各機関、及び諸団体との連携を図るとともに、各種の広報活動を活発に行い、市民や教育関係職員に対して教育に関する情報を提供する。

「すべては子供たちの未来のために」

- 研修、研究の充実
- 教育の情報化の推進
- 特別支援教育の推進
- 教育相談の充実

3 事業概要

(1) 研究研修

- 職員構成の変遷を踏まえ、時代の要請に応じた学校教育関係職員並びに生涯学習関係職員の研修を実施し、職員の資質・力量の向上に役立て、リーダー層・中堅層・若年層の育成を図る。
- 「船橋の教育—教育振興ビジョン及び後期教育振興基本計画—」を基に、将来を見据えた本市教育のあるべき姿及び将来の課題に関する先導的・開発的・実証的研究並びに教育実践に役立てるための専門的研究を行う。

① 研究・研修講座

本市教育の喫緊かつ今日的な教育課題や将来的な展望に立った課題等を的確に把握し、研修の充実を図る。

(a) 学校教育に関する研修

(しっかい 悉皆研修)

- 学校経営・管理研修 ・校長、新任校長、副校長・教頭、新任教頭、新任教務主任、生徒指導主事（主任）、新任生徒指導主事（主任）、新任講師
 - 教職経験研修 ・初任者、教職2年目（フォローアップ研修Ⅰ）、教職3年目（フォローアップ研修Ⅱ）、教職6年目、教職7年目（ステップアップ研修）、中堅教諭等資質向上（教職11年目）、教職16年目、教職21年目研修
 - 教科等研修 ・小学校社会科副読本、小学校理科主任、中学校理科主任、道徳教育推進教師（中学校）※小・中隔年開催
 - 特別支援教育研修 ・特別支援教育コーディネーター、新任特別支援教育コーディネーター
 - 学校事務研修 ・県事務職員
 - 教育の情報化研修 ・教育の情報化（小学校、中学校）
 - スクールカウンセラー研修 ・スクールカウンセラー
 - 幼児期の教育と小学校教育の円滑な接続に関する合同研修
 - ・幼児期の教育と小学校教育の円滑な接続
 - 特別研修 ・主権者教育の推進、子供の多様なニーズの理解と対応
- (希望研修)
- 教科等研修 ・国語（小学校、中学校）、表現力と想像力を育む読書指導、すぐに役立つ書写、社会科（小学校、中学校）、算数（小学校）、数学（中学校）、理科（小学校中学年、小学校高学年、中学校）、生きる力を育てる生活、生き生き学べる音楽（小学校）、発想を生かし育む図画工作、評価の見取りを踏まえた道徳授業づくり（小学校）、道徳（小学校、中学校）、英語（小学校、中学校）、子供が主体的に学ぶ総合的な学習の時間、子供が主体的に活動する学級活動
 - 生徒指導・教育相談研修 ・開発的な教育相談の技法、カウンセリング・面接法
 - 特別支援教育研修 ・ユニバーサルデザインの視点を取り入れた授業づくり、気になる子供の理解と支援、精神疾患の理解と学校での対応、ティーチャーズトレーニング①・②

- 教育の情報化研修
 - ・校務支援システム操作、基礎から学ぶプログラミング教育（基礎編・応用編）
- 課題対応研修
 - ・主体的な参加や協働を促すファシリテーション、手描き絵の効果を生かした思考・コミュニケーション、NIE～新聞を活用した授業づくり～、体験型ワークショップによる人間関係づくり、家庭との信頼関係づくり、いのちの大切さを伝えるこころの教育、キャリアアップのための社会教育施設体験

(b) 生涯学習に関する研修

（しっかい悉皆研修）

- 経営・管理研修
 - ・生涯学習関係職員（管理職）
 - 事業担当研修
 - ・生涯学習関係職員（事業担当）
- （希望研修）
- 教育の情報化研修
 - ・生涯学習関係職員（パソコン）

② 委嘱事業

- ・「船橋市教育課程に関する研究委員会要綱」に基づき、教育界における今日的課題や、本市における喫緊の教育的課題に関することについて調査研究し、指導資料を作成する。
- ・「船橋市教育課程等に関する社会科副読本編集委員会要綱」に基づき、社会科副読本「わたしたちの船橋」を作成する。
- ・「算数・数学チャレンジふなばしに関する実施委員会設置要綱」に基づき、算数・数学チャレンジふなばしの問題作成等を行う。

③ 委託事業

- ・教育事情調査研究協議会への委託
- ・市立小・中・特別支援学校の教務主任研究協議会への委託

④ 児童生徒の自主的な研究奨励事業の推進

- ・社会科作品の募集と作品展の開催及び作品集の刊行
- ・科学論文・工夫作品の募集と作品展の開催及び作品集の刊行
- ・算数・数学チャレンジふなばしの実施

⑤ 教育図書・資料等、教育情報の収集・管理・提供

- ・教育図書、教育資料等の収集・管理
- ・電子情報「検索・貸出システム」による運用
- ・教職員対象のレファレンスサービス

⑥ 教育研究論文の募集と論文集の発行

- ・教職員の研究意欲の高揚と、自主的な研究及び創造的な実践活動を奨励
- ・教育研究論文の募集と審査、表彰及び「教育研究論文集」の刊行

⑦ 教育委員会及び事務局の事業内容、学校の創意ある実践等についての広報活動

- ・教育情報誌「まなびの風」の発行（年4回）
- ・「要覧」の発行（年1回）
- ・「教育図書資料室だより」の発行（年6回）
- ・「展示コーナー」の設置

⑧ 幼児期の教育と小学校教育の円滑な接続の在り方研究に関する事業

- ・幼児期の教育と小学校教育の円滑な接続の在り方研究協力者会議の開催（年3回）
- ・保幼小合同研修会の開催（年2回）

⑨ プラネタリウム一般投映・学習投映・特別投映事業

(a)概要

一般投映	投映時刻	土曜日及び日曜日	11:00 14:00 15:30
	投映内容	大型連休中、学校夏季休業中、学年末休業中の平日に臨時に投映する。 11:00・・・《幼児向け》今夜の星空解説とフルドーム映像番組（年間4作） 14:00 15:30・・・《一般向け》今夜の星空解説とフルドーム映像番組（年間4作）	
学習投映	投映時刻	火・水・木・金曜日に申込により随時	
	投映内容	学校、学年等の天文学習の要望に応じた投映	
特別投映	プラネタリウム投映と音楽鑑賞やお話の集い、季節に応じたイベント、天文講演会等		
休館日	月曜日、国民の祝日に関する法律に規定する休日（月曜日に当たる場合はその翌日） 12月29日～1月3日、その他ソフト入替時等		
施設概要	18mドーム 255席		

(b)入館者数（平成30年度）

(ア) 一般投映

	個人		団体		計
	大人	子供	大人	子供	
人数	6,027	4,360	631	353	11,371

(イ) 学習投映

	特別支援	幼・保	小学校	中学校	高校以上	市外	引率者	計
校(園)数	1	98	68	0	0	6	—	
人数	36	4,562	6,158	0	31	144	718	11,649

(ウ) 特別投映

回数	4
人数	695

⑩ 科学教育推進事業

星を見る会、出張星空教室、科学の広場、広報・普及活動

⑪ 理科学習情報・素材の提供事業

理科教育への支援「理科なんでもサポートデスク」、不用化学薬品・実験廃液の回収、ゴーヤの苗木配付

⑫ 学習バス運営事業

(2) 情報教育

学校における教育の情報化に対応した教育活動の推進を指導・支援し、情報教育の充実を図る。また、市内ネットワークの運用管理及び教育情報データベースの構築・運用を行いネットワークの教育利用を促進する。

① 教育の情報化に関する指導・支援

- 情報教育推進のための支援
- 情報教育に関する通知・調査・報告
- コンピュータ等の障害対応及び技術的支援
- 情報処理技術者の活用

② 教育用ICT機器の導入整備

- コンピュータ等の機器更新計画立案
- 電子黒板、デジタル教科書等のICT機器整備
- 教育の情報化企画推進委員会の開催

- ③ **市内ネットワークの運用管理**
 - 市内イントラネット及びインターネット利用環境の運用管理
 - 総合教育センターのウェブサイト運用 ○電子メール利用環境提供
- ④ **教育情報データベースの運用**
 - 教育情報の収集と提供
- ⑤ **情報教育に関する研究指定**
 - 研究指定校、研究奨励校に関する研究推進の指導・支援及び連絡調整
- ⑥ **校務支援システムの運用・改善**
 - 集合研修会の実施 ○利用実態に関する活用状況調査 ○運用面での工夫改善
 - 各種操作マニュアルの充実 ○関係各課との連絡・調整
- (3) **特別支援教育**
 - ① **就学相談・教育相談**

一人一人の教育的ニーズに応じた適切な教育の場を保障するために、就学前の幼児や小中学校の児童生徒についての相談に応じる。
 - ② **特別支援教育関係全般**

市内の特別支援学級・通級指導教室・特別支援学校の教育内容の充実を図る。

具体的には、教育課程の届出・予算・施設設備・特別支援学級の学級編制・教科用図書の無償給付・進路指導・市特別支援教育研究連盟等、特別支援教育に関する業務を行っている。
 - ③ **特別支援教育の推進**

特別支援教育コーディネーター研修、専門家チーム会議、巡回相談、学校支援ボランティア派遣事業などを通じて、特別支援教育の充実を図る。
- (4) **教育相談**

本市に在住する児童生徒、保護者、教育関係職員及び市民を対象に、教育上のさまざまな問題について相談・援助・助言を行うとともに、教育相談に関する研究・研修の充実を図る。

 - ① **教育相談**

児童生徒・保護者の教育相談、教育関係職員の教育相談
 - ② **研究・研修**

研修会、研修講座、事例研究会
 - ③ **他機関との連携**

中学校生徒指導地区別連絡会、青少年センター、京葉地区少年センター、千葉県子どもと親のサポートセンター等
 - ④ **新しい居場所づくり支援事業**

NPO法人に委託した、ふれあい「夢のふなっこ」による引きこもり傾向のある児童生徒への支援
 - ⑤ **広報活動**

教育相談に関する啓発活動（教育相談だよりの発行）
 - ⑥ **スクールソーシャルワーカー配置事業**

市内小・中・高・特別支援学校からの要請を受け、スクールソーシャルワーカーを派遣
児童生徒の問題解決へ向けた支援

(5) 適応指導教室「ひまわり」

所在地	船橋市宮本6-33-1 (峰台小学校内)
電話・FAX	電話 425-1277 FAX 460-5262
施設	鉄筋コンクリート3階建て (一部峰台小学校給食室) 事務室、面談室、生活室、プレイルーム、作業室
開設日	平成8年11月1日
通室日及び時間	月曜日から金曜日の午前10時から午後3時

本市在住の不登校の児童生徒を対象に学習支援や小集団活動、体験活動等を組織的・計画的に行い、集団適応能力を高め、学校再登校や社会的自立を目指す。

① 教育相談及び学習支援等

入室を許可された児童生徒の学習支援・生活支援・創作活動・グループ活動及び体験活動

② 在籍校及び保護者との連携

学校訪問、保護者・学級担任との面接、保護者研修会、通室だよりの発行、体験活動参観

③ 関係機関及び団体との連携

千葉県教育研究会船橋支会小中学校教育研究部、青少年センター、指導課、夢のふなっこ、千葉県子どもと親のサポートセンター等

④ 適応指導教室入室の流れ

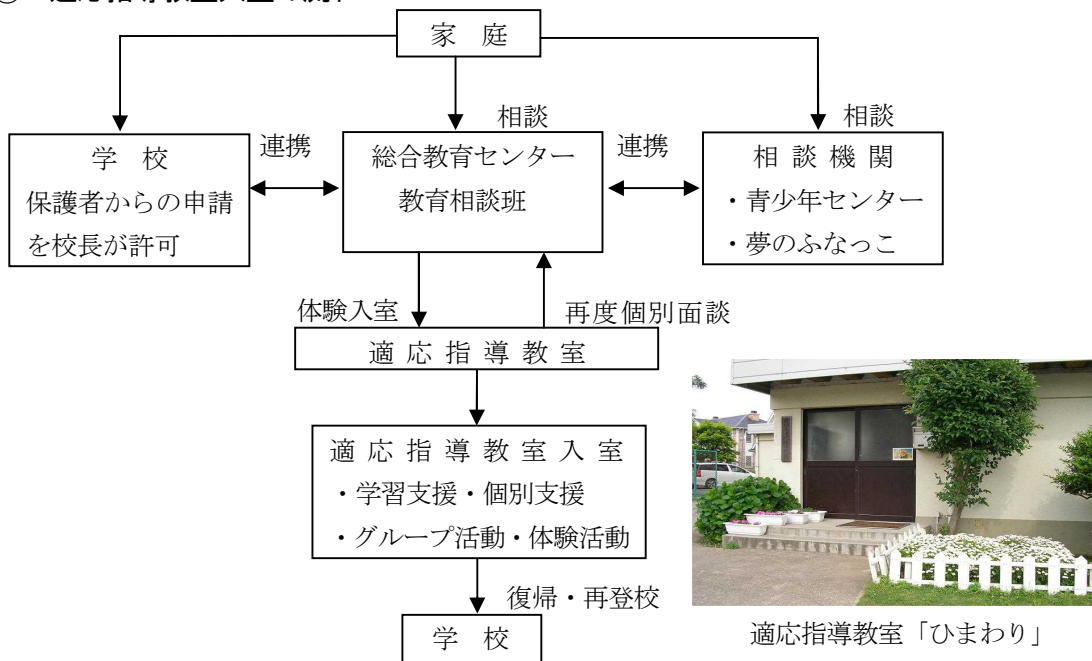

社 会 教 育

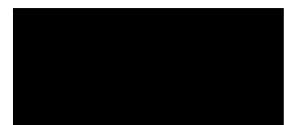

I 社会教育の振興

1 成人教育

(1) 平成30年度事業概要

① 第33回生涯学習フェア

今回の生涯学習フェアは、「豊かな心で人生楽しく」をテーマに、ふなばし市民大学校生涯学習サポート学科及びスポーツコミュニケーション学科の学生と船橋市生涯学習コーディネーター連絡協議会が企画・運営した。

日 時	タイトル名	内 容	会 場	参加人数
2/1 (金) 10:00～13:30	船橋ブランドで作るかんたんランチ ～ 一緒に作りませんか ～	栄養のお話とニンジン小松菜を使った調理実習。	葛飾公民館 実習室	19 人
2/8(金) 14:00～16:00	歌って心と体をリフレッシュ ～ 歌う青春 ほがらかに ～	プロの音楽を聴くだけでなく、参加者も一緒に歌うコンサート(ボイストレーニング含む)。	西部公民館 講堂	102 人
2/9(土) 9:00～12:30	はさまウォーク ～ 飯山満・高根の 新しい魅力を発見！ ～	飯山満・高根の旧所名跡を巡るウォーキング。	飯山満 ～高根	降雪 中止
2/10 (日) 13:30～15:00	古典落語を楽しもう ～ 船橋生まれの真打による 古典落語 ～	高根東小、高根中に通い、大学卒業と同時に立川談志に入門。2013年に真打昇進した立川談修による古典落語公演。	中央公民館 講堂	177 人
2/13(水) 13:30～15:30	自分と家族を守るための備え ～みんなが避難所に 行くわけではない・・・～	船橋SLネットワークによる講演とワークショップ。	海神公民館 1・2 集会室	22 人
2/14(木) 13:30～15:30	発酵食品でアンチエイジング ～ 腸内環境を整えて より健康により美しく ～	和洋女子大学准教授(医学博士・管理栄養士)による講演。	宮本公民館 講堂	58 人
2/15(金) 10:00～12:00	百歳時代を楽しく生きる「お金」を考える ～ あなたは今の生活レベルを 百歳まで続けられますか ～	ファイナンシャルプランナー・船橋市「暮らしの家計」相談員による講演。	薬田台公民館 講堂	50 人

② 家庭教育セミナー

家庭教育セミナーは、子供が健全に成長する上で家庭教育の果たす役割の重要性を認識するとともに、地域の連携や教育力を高めていくことを目的としている。PTA や公民館等を主体として、家庭教育に関すること、親子のふれあい・世代間交流に関すること、地域での子供の生活体験・活動体験学習に関することなどについて学習した。

平成 30 年度は幼稚園 1、小学校 17、中学校 1、特別支援学校 1、公民館 13 の合計 33 事業を実施した。

③ 就学時健診等における子育て学習

子育てやしつけなどの家庭教育のあり方を見つめ直し、家庭の教育力を高めるために子育て講座を実施した。平成30年度は、就学時健診等を活用し、全ての小学校で、翌年、新1年生となる幼児をもつ保護者全員を対象に、子育て講座を実施した。

④ 家庭教育相談

幼児から高校生までのしつけ・遊びなど、家庭教育上の悩みや問題等を持つ保護者を対象として相談の場を設けた。月2回市内の公民館等を会場に、家庭教育指導員等による面接相談を実施し、それ以外にも電話による相談を受け付けている。

⑤ 高齢者学級

高齢者の生きがいづくりや学習効果の活用という目的で、一般教養、趣味活動及び健康保持のための学習を全ての公民館で実施した。

⑥ 初心者向けパソコン講習会

パソコン初心者を対象とした講習を行い、基本操作や文字入力、インターネットや電子メールの使い方について学ぶ機会を提供した。民間事業者に委託し、年間で20コース実施した。

平日は14コース、土日は6コース 全20コース

〈平成30年度実績〉

申込み総数 188人 受講者数 167人

年齢別の受講者数 20～49歳 28人、50～59歳 16人、60～69歳 46人、70歳以上 74人、不明 3人

⑦ まちづくり出前講座

市民が主催する集会に市職員等を講師として派遣し、市の事業や施策などについて説明を行った。

〈平成30年度実績〉

講座メニュー数 105メニュー 実施件数 237件 参加者数 8,095人

※ 実施したメニュー（件数の多い順に上位10講座）

講座名	件数
地域で取り組もう！ 健康づくりと介護予防のための「ふなばしシルバ－リハビリ体操」体験教室	23件
防災について	19件
消費者講座Ⅲ～成人・高齢者向け～	14件
高齢者に対する(1.在宅福祉サービス 2. 施設整備)について	12件
「ごみ」の減量と資源化	12件
健康増進のはなし	10件
おいしく食べて健康に！船橋の食育	10件
目指せ健康寿命日本一！	9件
地域包括支援センターってどんなところ？	8件
上手なお医者さんのかかり方	8件

⑧ 生涯学習サポート事業

自主的に「何かを学びたい、体験したい」と思った市民に対し、能力・特技ある人々の情報を登録し、講師・指導者として紹介することで、市民の生涯学習を無償でサポートする。

〈平成30年度実績〉

登録者数 65人（平成31年3月31日現在） 実施件数 4件 利用人数 38人

(2) 成人式

昭和26年から、「成人の日」を記念して、新成人を祝う式典を平成30年から市民文化ホールにて、第1部～第3部の3回実施している。なお、式典の司会・二十歳のアピールは、新成人（公募）が担当している。また、中央公民館の講堂や市民文化ホールのリハーサル室では式典LIVE中継コーナー、喫茶コーナー、似顔絵コーナー、写真撮影コーナー等を設置したイベント、「よりみち広場」を実施している。

平成31年該当者数 6,427人 参加者数 3,767人

(平成30年該当者数 6,288人 参加者数 3,849人)

- 日 時 平成31年1月14日（祝） 第1部 10時5分開式
第2部 13時00分開式
第3部 15時10分開式
- 会 場 市民文化ホール・中央公民館
- 参加記念品 ワンタッチ式印鑑
- イベント 「よりみち広場」 会場：中央公民館 6階講堂等

コーナー名	利用者数	コーナー名	利用者数
① 式典LIVE中継	603人	⑤ 写真撮影	315人
② 未来ポスト	34人	⑥ メッセージ	879人
③ 喫茶	297人	⑦ 着付け直し	101人
④ 似顔絵	76人		
延べ利用者数			2,305人

- 次 第
 1. 開式のことば
 2. 国歌斉唱
 3. 市長あいさつ
 4. 来賓祝辞・紹介
 5. 二十歳のアピール
(新成人によるハープ演奏、吹奏楽演奏、歌、バンド演奏)
 6. フィナーレ

(3) 団体育成

平成30年度、市に登録している社会教育関係団体は2,184団体となる。そのうち全市民的団体は67団体（加盟団体を含めると507団体）であり、成人、青少年、文化、体育・スポーツ団体等が研修会・発表会等の活動をしている。

また、公民館等を活動の中心とする地域の社会教育関係団体は1,677団体で、公民館等が指導や育成を行っている。

(4) 社会教育バス

社会教育バスは、市の社会教育施設や市内の社会教育関係団体等を対象として、組織的な社会教育活動を援助するため「動く教室」として運行している。

民間事業者のバスを借り上げ実施し、運行時間は9時から17時半、運休日は毎週月曜日、毎月第3日曜日、祝休日の翌日及び12月29日から翌年1月3日までとしている。

〈平成30年度バス利用状況〉

(単位：団体)

運行可能日数	青少年	成人	女性	公民館	PTA	町会・自治会	官公庁その他	計
267	6	24	1	47	3	47	14	142

2 学校・家庭・地域の連携

学校支援地域本部事業

地域の人々がボランティアとして、学習支援活動、環境整備、登下校安全指導等を行い、地域全体で学校を支援していく体制づくりを中学校区ごとに推進し、その活動に要する印刷製本費、消耗品費などの経費に対して交付金を交付している。

平成30年度は14中学校区で実施している。

3 ふなばし市民大学校

平成16年4月、老人大学、スポーツ健康大学、ボランティア大学、生涯学習コーディネーター養成講座を統合し、ふなばし市民大学校として新たにスタートした。

まちづくり学部は、授業を通して学んだ知識・技術をもとに、まちづくりのために積極的に地域活動に参加するコミュニティリーダーの育成を、いきいき学部は、講義と実践による学習活動やクラス会での活動を通して、楽しい学生生活を送りながら、高齢者の“生きがいづくり”“仲間づくり”を目指すことを目的とする。

① 平成30年度定員、入学者及び修了者数

学部	学科	定員	入学者数	修了者数	
まちづくり	スポーツコミュニケーション	30	19	15	
	ボランティア入門	30	27	22	
	生涯学習サポート	30	30	28	
	ふなばしマイスター	30	30	28	
	小計	120	106	93	
いきいき	一般教養	1	60	58	52
		2	60	59	56
	健康	1	55	50	49
		2	55	26	26
	パソコン	1	25	25	24
		2	25	25	25
		3	25	25	23
		4	25	25	24
	陶芸	1	25	25	24
		2	25	25	25
	園芸	1	25	25	21
		2	25	25	25
	小計		430	393	374
計		550	499	467	

② 平成 30 年度 学部、学科別の学習内容、授業回数

まちづくり学部

区 分		主な学習内容	授業回数
共 通 講 座		下記参照	3 回
各 学 科	スポーツ コミュニケーション	交流分析、コミュニケーションスキル、イベントの企画・運営など	40 回
	ボランティア入門	ボランティア概論、具体的な活動事例、介護・介助体験など	36 回
	生涯学習サポート	市の生涯学習、学習ボランティア、人間関係のスキル、学習イベントの企画・運営など	37 回
	ふなばしマイスター	“ふなばし”の歴史・文化・産業等について学習と調査研究を行い、それらを紹介するための初歩的な技術を学ぶ	38 回

いきいき学部

区 分		主な学習内容	授業回数
共 通 講 座		下記参照	6 回
各 学 科	一般教養 1・2	古典文学、歴史講座、寝たきりにならない為の食事、文学者、船橋の美術史、終活のポイントなど	各 32 回
	健康 1・2	フライングディスクゴルフ、ウォーキング、ペタンク、ネイチャーゲーム、グラウンドゴルフ、社交ダンス、ヨガ等の軽い運動と健康講座など	各 35 回
	パソコン 1・2・3・4	初心者を対象に、パソコン入門、インターネット・SNSの活用、ワード、エクセルなど	各 30 回
	陶芸 1・2	初心者を対象に、陶芸の基礎、知識の習得、作品作りなど	各 29 回
	園芸 1	野菜の育て方、野菜の病害虫対策、圃場の管理実習など	32 回
	園芸 2	植物概論、草花の育て方、花・緑ウォッチング、肥料病害虫の話、菊の栽培管理、ランの栽培管理など	31 回

※園芸学科以外は、1・2・3・4それぞれ同内容

③ 共通・全体講座の実施状況

まちづくり学部共通講座

実施日	テーマ	講 師	場 所
6 月 13 日(水)	「市民参加と協働のまち」を目指して	市民協働課	ふなばし市民大学校校舎
7 月 11 日(水)	地域福祉に関するボランティア	地域福祉課	ふなばし市民大学校校舎
9 月 12 日(水)	目指せ！防災都市ふなばし～防災スペシャリストの育成に向けて	片桐 卓 (船橋SLネットワーク代表)	ふなばし市民大学校校舎

いきいき学部共通講座

実施日	テーマ	講師	会場
7月4日(水)	悪質商法から身を守る	消費生活センター	勤労市民センター
9月5日(水)	映像で観る昭和初期の船橋	滝口 昭二 (郷土史研究家)	勤労市民センター
10月3日(水)	「和のこころ」 ～今に活かす日本の知恵～	辻川 牧子 (和楽舎)	勤労市民センター
11月7日(水)	明日の力につながる伝統文化の持つ力	小野木 豊昭 (伝統芸能プロデューサー)	勤労市民センター
12月5日(水)	身近な税金の話	船橋税務署	勤労市民センター
1月9日(水)	いきいき同窓会説明会	いきいき同窓会	勤労市民センター

全体講座

実施日	テーマ	講師	会場
4月27日(金)	豊かに生きるための「きらきら眼鏡」さがし	森沢 明夫 (作家)	市民文化ホール

4 公民館

(1) 施設の概要

公民館名	所在地	電話	設置年月日	構造
中央	本町 2-2-5	434-5551	昭和 24 年 4 月 1 日	地下 1 階 地上 7 階建
浜町	浜町 2-1-15	434-1405	昭和 56 年 4 月 1 日	3 階建
宮本	宮本 6-18-1	424-9840	昭和 63 年 4 月 1 日	3 階建
海神	海神 6-3-36	420-1001	平成 12 年 4 月 1 日	2 階建
東部	前原西 2-21-21	477-7171	昭和 28 年 8 月 1 日	地下 1 階 地上 4 階建
三田	田喜野井 2-24-2	477-2961	昭和 50 年 4 月 1 日	2 階建の 1 階部分
習志野台	習志野台 5-1-1	463-2231	昭和 56 年 4 月 1 日	3 階建
飯山満	飯山満町 1-950-3	424-4311	昭和 59 年 4 月 1 日	2 階建
薬円台	薬円台 5-18-1	469-4535	平成 3 年 4 月 1 日	3 階建
西部	本中山 1-6-6	047-333-5415	昭和 24 年 4 月 1 日	地下 1 階 地上 3 階建
法典	藤原 7-33-7	438-3203	昭和 24 年 4 月 1 日	2 階建
丸山	丸山 5-19-6	439-0118	昭和 60 年 4 月 1 日	2 階建
塚田	前貝塚町 601-1	438-2610	昭和 61 年 4 月 1 日	3 階建
葛飾	西船 3-6-25-201	437-5072	平成 2 年 7 月 1 日	6 階建の 2 階部分
北部	豊富町 4	457-0433	昭和 29 年 4 月 1 日	2 階建
二和	二和東 5-26-1	447-3200	昭和 49 年 4 月 1 日	地下 1 階 地上 4 階建
海老が作	大穴南 3-19-1	464-8232	昭和 54 年 4 月 1 日	2 階建の 1 階部分
小室	小室町 3308	457-5144	昭和 56 年 4 月 1 日	2 階建の 2 階部分
八木が谷	八木が谷 2-14-6	448-5030	昭和 58 年 4 月 1 日	2 階建
三咲	三咲 3-5-10	448-3291	平成元年 4 月 1 日	2 階建
松が丘	松が丘 4-32-2	468-3750	平成 5 年 4 月 1 日	2 階建
坪井	坪井町 1371	402-0271	平成 23 年 2 月 1 日	地下 1 階 地上 2 階建
高根台	高根台 1-2-5	461-7061	平成 8 年 4 月 1 日	4 階建の 2、3、4 階部分
夏見	夏見 2-29-1	423-5119	昭和 27 年 4 月 1 日	2 階建
高根	高根町 2885-3	438-4112	昭和 55 年 4 月 1 日	2 階建
新高根	新高根 1-12-9	469-4944	平成 2 年 4 月 1 日	2 階建の 1 部

(平成 31 年 4 月 1 日現在)

敷地面積 (㎡)	延床面積 (㎡)	集会 室	和 室	講 堂	実 習 室	視 聴 覚 室	体 レ ク 室	音 楽 室	図 書 室	併 設 施 設
3,769	5,660	9	3	1	1	1	1	1		市民文化ホール
1,603	2,003	3	1	1	1		2	1	1	老人憩の家
3,009	1,643	2	2	1	1			1		児童ホーム・老人憩の家
3,314	1,726	4	2	1	1			1	1	
717	1,809	3	3	1	1					連絡所
学校敷地内	853	2	1		1		1			三田中学校体育館
2,432	1,153	3	2	1	1					東図書館
1,200	1,032	3	2	1	1					
1,826	1,567	3	2	1	1			1	1	児童ホーム・老人憩の家
1,545	2,418	4	1	1	1		1	1	1	児童ホーム・老人憩の家
2,607	1,415	3	2	1	1			1	1	連絡所
1,399	1,031	3	2	1	1				1	
2,076	1,214	4	2	1	1			1	1	児童ホーム・老人憩の家
2,169	1,308	3	2	1	1			1		住宅
3,992	1,531	3	1	1	1			1	1	豊富出張所
4,057	1,805	3	2	1	1			1		北図書館・二和出張所
学校敷地内	999	3	2	1	1					大穴中学校体育館
1,241	774	4	2		1				1	児童ホーム・老人憩の家・連絡所
2,333	1,048	3	2	1	1					
3,988	1,291	3	2	1	1			1		児童ホーム・老人憩の家
1,900	1,564	4	2	1	1			1	1	
2,233	1,899	3	1	1	1			1	1	
851	1,982	4	2	1	1			1	1	高根台出張所・老人憩の家・高根台ボランティア室
1,158	943	2	2	1	1					
1,810	1,038	3	3	1	1					
2,635	1,405	3	2	1	1			1	1	児童ホーム・老人憩の家

(2) 各公民館管内の世帯数、人口等

地区	公民館名	世帯数	人 口			面積 (km ²)
			男	女	計	
南 部	中 央	18,367	15,894	15,277	31,171	5.159
	浜 町	6,660	7,551	7,710	15,261	3.503
	宮 本	21,048	21,007	20,710	41,717	4.002
	海 神	16,709	16,436	15,653	32,089	2.779
東 部	東 部	22,867	23,283	22,615	45,898	3.041
	三 田	16,292	17,845	17,433	35,278	4.547
	習志野台	20,607	21,657	22,687	44,344	3.925
	飯山満	12,904	14,474	14,600	29,074	3.088
	薬円台	8,797	9,511	8,916	18,427	1.566
西 部	西 部	10,671	10,001	10,053	20,054	0.993
	法 典	12,776	14,403	14,748	29,151	3.635
	丸 山	7,578	8,479	8,747	17,226	2.410
	塚 田	19,976	23,220	23,405	46,625	4.296
	葛 飾	21,692	22,075	20,275	42,350	3.811
北 部	北 部	2,970	3,106	2,991	6,097	12.130
	二 和	6,756	7,895	7,969	15,864	2.661
	海老が作	6,219	6,826	7,069	13,895	2.763
	小 室	2,915	3,046	3,120	6,166	1.961
	八木が谷	10,898	11,921	12,352	24,273	2.995
	三 咲	7,050	8,325	8,533	16,858	2.336
	松 が 丘	5,895	6,295	6,591	12,886	1.167
	坪 井	4,498	6,110	6,189	12,299	1.931
中 部	高 根 台	6,298	5,839	6,327	12,166	0.991
	夏 見	11,905	13,369	13,800	27,169	3.180
	高 根	7,447	7,676	8,012	15,688	4.284
	新高根	13,079	13,759	14,227	27,986	2.466
合 計		302,874	320,003	320,009	640,012	85.62

(平成31年4月1日現在 住民基本台帳による)

コミュニティ区	管 区 の 町 名
本町	本町1～2丁目、4～7丁目
湊町の一部	本町3丁目、湊町1～3丁目、日の出1～2丁目、栄町1～2丁目、西浦1～3丁目、潮見町
湊町の一部	浜町1～3丁目、若松1～3丁目、高瀬町
宮本	宮本1～9丁目、東船橋1～7丁目、市場1～5丁目、駿河台1～2丁目、東町
海神	海神1～6丁目、南本町、海神町2～3丁目、海神町東・西・南各1丁目、南海神1～2丁目
前原	前原東1～6丁目、前原西1～8丁目、中野木1～2丁目
三山・田喜野井	三山1～9丁目、田喜野井1～7丁目、習志野1～5丁目
習志野台	習志野台1～8丁目、西習志野1～4丁目
二宮・飯山満	飯山満町1～3丁目、二宮1～2丁目、滝台町、滝台1～2丁目
薬円台	薬円台1～6丁目、薬園台町1丁目、七林町
中山	本中山1～7丁目、二子町
法典の一部	藤原1～8丁目、上山町1～3丁目
法典の一部	丸山1～5丁目、馬込町、馬込西1～3丁目
塚田	旭町1～6丁目、前貝塚町、行田町、行田1～3丁目、山手1～3丁目、北本町1～2丁目
葛飾	西船1～7丁目、山野町、印内1～3丁目、印内町、古作1～4丁目、古作町、東中山1～2丁目、葛飾町2丁目、本郷町
豊富の一部	神保町、大神保町、小野田町、車方町、鈴身町、豊富町、金堀町、楠が山町、古和釜町
二和	二和東1～6丁目、二和西1～6丁目
大穴	大穴南1～5丁目、大穴北1～8丁目、大穴町
豊富の一部	小室町
八木が谷	高野台1～5丁目、八木が谷1～5丁目、みやぎ台1～4丁目、咲が丘1～4丁目、八木が谷町
三咲	三咲1～9丁目、南三咲1～4丁目、三咲町
松が丘	松が丘1～5丁目
坪井	坪井町、坪井東1～6丁目、坪井西1～2丁目
高根台	高根台1～6丁目
夏見	夏見1～7丁目、夏見台1～6丁目、夏見町2丁目、米ヶ崎町
高根・金杉	高根町、金杉台1～2丁目、金杉町、金杉1～9丁目、緑台1～2丁目
新高根・芝山	芝山1～7丁目、新高根1～6丁目、高根台7丁目

(3) 平成30年度事業集計

① 総括表

	学級・講座	集会活動	その他	計
事業数	314	785	16	1,115
延参加者数	60,688	291,005	21,186	372,879

② 学級・講座の学習内容別分類

学習内容	教養・趣味	体育・レクリエーション	家庭教育・家庭生活	職業意識・社会連帯	その他	計
事業数	185	37	53	14	25	314
開設時間	1,881	377	344	234	349	3,185
実参加人数	7,807	1,678	4,288	707	1,016	15,496
延参加人数	35,736	8,714	8,091	3,376	4,771	60,688

③ 学級・講座の対象別分類

対象	青少年	成人一般	女性	高齢者	その他	計
事業数	41	152	30	63	28	314
開設時間	341	1,164	325	1,021	334	3,185
実参加人数	1,132	7,059	910	4,914	1,481	15,496
男	550	2,083	0	1,050	440	4,123
女	582	4,976	910	3,864	1,041	11,373
延参加人数	4,378	17,243	4,166	28,987	5,914	60,688
男	2,084	4,602	0	5,537	1,970	14,193
女	2,294	12,641	4,166	23,450	3,944	46,495

④ 学級・講座の開設時間別事業数

開設時間 対象	20時間未満	20時間～ 40時間未満	40時間～ 100時間未満	100時間以上	計
青少年	38	2	1	0	41
成人一般	147	5	0	0	152
女性	27	3	0	0	30
高齢者	41	22	0	0	63
その他	22	5	1	0	28
計	275	37	2	0	314

⑤ 学級・講座の開設時間帯別事業数

学習内容 時間帯		教養の向上	体育・レクリ エーション	家庭教育・ 家庭生活	職業意識	その他	計
平 日	午前	102	18	44	6	14	184
	昼	81	10	8	3	12	114
	午後	38	3	2	3	7	53
	夜	5	0	0	0	1	6
土 曜	午前	15	3	6	3	1	28
	昼	15	3	3	1	1	23
	午後	8	2	0	1	0	11
	夜	1	0	0	0	0	1
日 曜 ・ 祝 日	午前	1	3	0	2	2	8
	昼	1	1	1	0	2	5
	午後	1	0	0	0	0	1
	夜	0	0	0	1	0	1
計		268	43	64	20	40	435

⑥ 集会活動の内容別分類

学習内容	体育レクリ エーション 活動	演劇・芸能・ 音楽・演芸	展 示	映画会・ビデオ シアター等	文化祭	その他	計
事業数	228	90	4	22	48	393	785
開設時間	1,805	237	4,495	52	470	3,051	10,110
延参加人数	42,696	20,942	5,079	4,008	137,335	80,945	291,005

⑦ 集会活動の開催日別分類

開催日 対 象	平 日	土 曜	日曜・祝日	計
青 少 年	75	230	42	347
成人一般	116	21	10	147
女 性	4	1	0	5
高 齢 者	57	4	6	67
そ の 他	71	75	73	219
計	323	331	131	785

(4) 平成30年度 公民館利用状況 (平成30年4月～平成31年3月)

公民館名	館主催・共催 事業	市及び関係行 政機関	免除団体		小計	減	
			委嘱委員団 体・社協・連合 町会等	障害者福祉団 体		社会教育	
						青少年	女性
中 央	1,257	901	172	600	2,930	290	641
	28,613	28,076	5,000	8,156	69,845	6,019	10,254
浜 町	561	260	23	14	858	477	269
	11,138	6,305	451	262	18,156	5,492	3,082
宮 本	851	410	321	17	1,599	391	60
	15,578	17,467	5,475	131	38,651	4,623	779
海 神	565	71	214	13	863	563	196
	12,898	1,472	6,427	669	21,466	10,131	1,889
東 部	542	55	185	149	931	406	257
	16,653	2,955	6,132	2,381	28,121	6,489	3,747
三 田	457	191	101	0	749	287	196
	8,271	4,695	1,749	0	14,715	7,928	2,849
習志野台	373	115	180	8	676	310	356
	13,145	3,467	4,796	103	21,511	4,229	4,162
飯山満	513	39	241	16	809	156	209
	11,854	1,370	6,368	202	19,794	3,152	2,347
薬円台	500	223	167	139	1,029	441	196
	14,505	4,176	3,954	2,257	24,892	5,020	2,333
西 部	567	89	269	87	1,012	446	392
	13,280	3,350	7,995	794	25,419	12,103	5,225
法 典	417	89	635	2	1,143	200	258
	8,065	2,051	14,789	52	24,957	3,482	3,419
丸 山	692	55	197	0	944	218	418
	9,506	1,361	3,488	0	14,355	3,046	4,705
塚 田	649	64	467	2	1,182	81	196
	12,617	1,561	8,342	88	22,608	1,423	2,854
葛 飾	729	123	124	0	976	207	221
	14,060	2,856	3,078	0	19,994	4,573	3,100
北 部	649	68	232	2	951	114	57
	8,925	2,055	6,024	180	17,184	2,719	917
二 和	612	273	383	21	1,289	294	511
	16,685	11,926	10,659	318	39,588	4,386	5,633
海老が作	708	113	469	20	1,310	493	303
	11,621	1,325	9,588	106	22,640	6,613	3,018
小 室	394	22	232	0	648	167	4
	4,819	229	3,863	0	8,911	1,523	30
八木が谷	528	44	516	0	1,088	31	578
	16,081	553	10,395	0	27,029	391	6,309
三 咲	601	34	421	31	1,087	382	386
	17,314	685	9,559	562	28,120	3,833	3,825
松が丘	658	103	398	0	1,159	34	99
	16,263	1,603	6,257	0	24,123	1,370	2,388
坪 井	567	40	309	10	926	716	27
	15,445	708	8,826	175	25,154	21,348	359
高根台	577	126	160	91	954	374	144
	22,501	8,822	13,022	1,845	46,190	5,634	1,647
夏 見	569	23	241	0	833	133	59
	11,061	600	12,606	0	24,267	2,333	817
高 根	355	40	323	95	813	32	44
	5,621	987	5,936	382	12,926	656	771
新高根	686	100	431	22	1,239	317	211
	13,819	2,891	10,061	227	26,998	5,806	3,350
合 計	15,577	3,671	7,411	1,339	27,998	7,560	6,288
	350,338	113,546	184,840	18,890	667,614	134,322	79,809

(上段：利用回数 下段：利用者数)

額		団 体			有料団体		合計
関係団体		公共の団体	福祉団体	小計	市内	市外	
成人	高齢者						
6,294	77	105	258	7,665	4,584	807	15,986
95,294	1,107	3,656	6,481	122,811	59,303	10,552	262,511
2,438	1	34	2	3,221	1,263	109	5,451
25,721	13	617	35	34,960	13,600	1,989	68,705
1,661	2	66	104	2,284	617	74	4,574
18,315	25	967	1,966	26,675	9,392	1,584	76,302
2,368	2	12	60	3,201	2,074	228	6,366
29,693	32	196	1,034	42,975	22,519	2,568	89,528
3,541	25	117	101	4,447	2,058	348	7,784
42,239	199	3,609	4,208	60,491	20,073	2,962	111,647
1,385	0	353	53	2,274	178	0	3,201
15,023	0	5,457	1,444	32,701	1,229	0	48,645
2,223	0	95	98	3,082	783	2	4,543
26,125	0	3,500	2,312	40,328	10,449	60	72,348
2,438	0	97	0	2,900	527	2	4,238
23,197	0	2,079	0	30,775	5,276	90	55,935
4,401	0	136	41	5,215	1,066	12	7,322
53,359	0	2,548	745	64,005	12,646	137	101,680
2,707	0	96	36	3,677	1,799	372	6,860
30,448	0	1,930	534	50,240	18,105	4,350	98,114
2,224	0	184	168	3,034	719	43	4,939
26,524	0	6,336	2,309	42,070	5,532	656	73,215
1,542	0	149	42	2,369	581	12	3,906
18,094	0	6,513	1,406	33,764	5,278	353	53,750
2,124	0	55	121	2,577	1,264	89	5,112
23,123	0	2,192	2,281	31,873	13,650	1,074	69,205
2,280	0	45	2	2,755	1,631	263	5,625
21,791	0	716	13	30,193	23,168	3,837	77,192
886	0	59	35	1,151	602	16	2,720
10,511	0	1,175	1,975	17,297	8,904	405	43,790
3,250	53	212	110	4,430	1,227	44	6,990
46,148	993	3,315	1,184	61,659	24,187	1,074	126,508
1,417	0	90	0	2,303	217	0	3,830
20,747	0	3,103	0	33,481	1,718	0	57,839
1,011	0	27	31	1,240	474	18	2,380
9,196	0	435	501	11,685	5,146	72	25,814
1,275	0	135	0	2,019	187	0	3,294
13,450	0	3,412	0	23,562	1,972	0	52,563
2,257	0	208	15	3,248	484	12	4,831
25,261	0	3,777	101	36,797	4,640	337	69,894
2,570	0	310	136	3,149	807	0	5,115
25,846	0	5,493	1,805	36,902	8,758	0	69,783
1,507	0	67	6	2,323	1,182	12	4,443
17,936	0	2,179	113	41,935	14,267	159	81,515
4,160	54	176	198	5,106	1,569	31	7,660
56,350	744	5,689	2,356	72,420	18,197	314	137,121
1,431	0	74	15	1,712	504	10	3,059
14,942	0	1,594	262	19,948	5,606	170	49,991
1,445	36	20	7	1,584	286	2	2,685
12,428	459	211	37	14,562	1,670	32	29,190
2,320	34	129	112	3,123	528	5	4,895
24,603	533	3,631	1,090	39,013	6,129	203	72,343
61,155	284	3,051	1,751	80,089	27,211	2,511	137,809
726,364	4,105	74,330	34,192	1,053,122	321,414	32,978	2,075,128

5 図書館

(1) 施設の概要

館名	西図書館	中央図書館	東図書館	北図書館
所在地	船橋市西船 1-20-50 JR「西船橋駅」 徒歩約 5 分 京成「京成西船駅」 徒歩約 15 分	船橋市本町 4-38-28 ライブ 2000 JR「船橋駅」 徒歩約 6 分 京成「京成船橋駅」 徒歩約 4 分	船橋市習志野台 5-1-1 新京成「習志野駅」 徒歩約 12 分 新京成「北習志野駅」 徒歩約 15 分	船橋市二和東 5-26-1 新京成「二和向台駅」 徒歩約 1 分
電話番号	431-4385	460-1311	463-3611	448-4899
構造	鉄筋コンクリート造 地上 3 階、地下 1 階	鉄骨鉄筋コンクリート造 地上 14 階、地下 2 階 (図書館専用部分 1 階 の一部、2 階、3 階)	鉄筋コンクリート造 地上 3 階、地下 1 階	鉄筋コンクリート造 地上 4 階、地下 1 階 (図書館専用部分 地下 1 階の一部、1 階、2 階 の一部)
敷地面積	1,555.92 m ²	3,688.61 m ² (所有権共有面積)	2,431.71 m ² (習志野台公民館併 設)	4,057.39 m ² (二和公民館・二和出 張所併設)
延床面積	3,092.43 m ²	3,926.59 m ² (図書館専有部分)	2,436.59 m ² (図書館専有部分)	3,240.27 m ² (図書館専有部分)
開設日	昭和 21 年 11 月 3 日 (船橋市役所内) 昭和 27 年 5 月 1 日 (湊町小学校仮校舎 内) 昭和 46 年 1 月 6 日 (船橋市立図書館とし て開館) 昭和 56 年 4 月 1 日 (船橋市西図書館に改 称) 平成 23 年 10 月 1 日 (移転) 平成 28 年 10 月 21 日 (新築移転)	昭和 58 年 10 月 1 日 平成 12 年 7 月 7 日 (新築移転)	昭和 56 年 6 月 2 日	平成 3 年 10 月 1 日
管理・運営	船橋市教育委員会	指定管理者 TRC・野村不動産パートナーズ共同企業体(平成 29 年 4 月より)		
開館時間	月曜日～金曜日：午前 9 時 30 分～午後 8 時 土・日・祝休日：午前 9 時 30 分～午後 5 時			
休館日	(1)毎月最終月曜日 (2)年末年始(12 月 29 日～1 月 3 日) (3)図書整理日(毎月第 2 木曜日。祝休日と重なった場合は、翌週の木曜日) (4)特別図書整理期間			
ホームページ	https://www.lib.city.funabashi.chiba.jp/			

(2) 各図書館の特色

① 西図書館

昭和 46 年に船橋市立図書館として開館した西図書館は、東日本大震災の影響により、平成 23 年 10 月 1 日から代替施設で図書館サービスを実施してきたが、平成 28 年 10 月 21 日に新築移転した。

新しい西図書館には、郷土資料室、学習コーナー、多目的室などを設置し、施設の充実を図った。

特に郷土資料室は、市内・県内各地の歴史・行政・文化に関する資料を多数所蔵するとともに、浮世絵、古文書、古地図等の貴重資料も所蔵している。



② 中央図書館

昭和 58 年 10 月の開館後、平成 12 年 7 月の移転により、図書館施設としての規模・設備の充実を図った。また、それまで西図書館で所蔵していた貴重な児童図書資料を移管し、児童室に併設した児童資料室で提供している。参考図書室では東京湾資料、社史のコーナーを設けている。



③ 東図書館

図書館から離れた場所に居住している市民などを対象に、身近なミニ図書館としての移動図書館車「まつかぜ号」を運行して利用者の利便性を図っている。移動図書館車は、市内 34 か所のステーションを月 2 回の日程で巡回している。また、市内の社会教育関係団体や放課後ルーム等を対象に団体貸出しを行っている。



④ 北図書館

市内 4 図書館唯一の映像資料 (AV) コーナーがあり、VHS・LD・VHD・DVD の館内視聴と VHS・DVD の館外貸出しを行っている。また、共同書庫を備えている。



(3) 平成 30 年度事業概要

① 本とおはなしの会

定期的に各図書館のおはなし室で職員が子供達に昔話や童話の語り聞かせ、本の読み聞かせや紹介等を行った。

② えほんの会

0～3歳の乳幼児とその保護者を対象にわらべうたや絵本の読み聞かせを行った。

③ 臨時おはなし会

保育園、幼稚園、小学校、児童ホーム等からの依頼に応じ、来館又は出張にて昔話や童話の語り聞かせ、本の読み聞かせ等を行った。

④ 児童図書展示会

前年に購入した幼児から中学生対象の新刊児童図書を絵本・文学・ノンフィクションの各分野で展示した。

⑤ 平和図書展示

恒久平和を願い、平和に関する図書の展示を8月に実施した。

⑥ 船橋市図書館所蔵資料展

西図書館所蔵の貴重資料（浮世絵等）を広く市民に周知するため、展示会を実施した。

⑦ 図書館講座

地域の情報拠点として、市民の「読みたい、調べたい、学びたい」に応えるため、医療講演会等、各分野の講座を開催した。

⑧ リサイクルブックフェア

利用が低下し除籍した図書資料を、市民へ提供した。

(4) 資料構成（平成 31 年 3 月 31 日現在）

① 蔵書（視聴覚資料蔵書数別掲）

(冊)

分類 \ 館名	西図書館	中央図書館	東図書館	北図書館
総記	12,648	9,926	10,023	12,592
哲学	13,093	10,362	12,019	13,384
歴史	28,496	23,448	26,896	29,367
社会科学	39,657	43,502	45,304	47,548
自然科学	22,864	23,272	28,416	25,810
技術	21,504	23,516	27,292	26,771
産業	10,112	10,932	10,560	11,241
芸術	24,366	23,409	26,303	27,879
言語	6,249	5,088	5,298	6,083
文学	89,527	91,077	121,594	95,951
絵本	10,736	17,708	27,534	12,933
郷土資料	46,685	11,964	8,307	9,301
貴重資料	6,130	0	0	0
合計	332,067	294,204	349,546	318,860

雑誌	10,239	14,389	3,721	18,600
----	--------	--------	-------	--------

※東図書館は移動図書館分を含む。

② 視聴覚資料（西・北図書館のみ）

(点)

分類 \ 区分	VHS	LD	VHD	DVD	CD	計
合計	6,681	866	178	4,143	680	12,548

(5) 平成 30 年度利用状況

① 開館日数、新規登録者数及び貸出冊数

項目 館名	開館 日数 (日)	新規 登録者数 (人)	貸出冊数 (冊)				
			一般書	児童書	雑誌	視聴覚資料	計
西図書館	334	4,960	286,257	136,368	21,120	4,677	448,422
中央図書館	334	4,425	421,176	153,676	31,924	2,838	609,614
東図書館	334	2,483	376,395	160,205	21,971	2,223	560,794
北図書館	334	1,553	238,484	78,077	17,544	26,024	360,129
合計	—	13,421	1,322,312	528,326	92,559	35,762	1,978,959

※ 東図書館の新規登録者数は、移動図書館分を含む。
東図書館の貸出冊数は、移動図書館分及び団体貸出分を含む。

② 移動図書館利用状況

項目 館名	巡回日数 (日)	利用者数 (人)	貸出冊数 (冊)
東図書館	257	14,816	57,658



まつかぜ号

③ 団体貸出利用状況

項目 館名	利用団体数 (団体)	貸出冊数 (冊)
東図書館	52	5,862

④ レファレンス質問件数・複写サービス利用状況・「本とおはなしの会」等実施状況

区分 館名	レファレンス 質問件数 (件)	複写サービス 利用状況 (枚)	本とおはなしの会		えほんの会		臨時おはなし会	
			実施回数	参加人数	実施回数	参加人数	実施回数	参加人数
西図書館	9,258	30,790	58	1,245	93	2,240	16	333
中央図書館	10,204	20,698	64	666	95	1,733	23	718
東図書館	10,704	13,959	66	1,002	94	1,792	13	341
北図書館	6,021	11,955	62	913	92	882	29	926
合計	36,187	77,402	250	3,826	374	6,647	81	2,318

※ 西図書館の複写サービス利用状況には、新聞データベース及び国会デジタルの複写枚数を含む。

⑤ インターネット予約件数

件数	618,622
----	---------

(6) 図書館ネットワーク

市内の図書館全4館（西・中央・東・北）と公民館26館中14館（小室・丸山・塚田・高根台・海神・薬円台・坪井・法典・西部・新高根・浜町・北部・東部・夏見）及び三山市民センター内の図書室をオンラインによりネットワークで結ぶもの。浜町公民館図書室は平成30年11月1日に、北部公民館図書室は同年12月1日に、新たにネットワーク化した。最寄りの図書館又は公民館図書室等から、これら全ての館で所蔵する図書の検索や、貸出し等ができる。ただし、東部・夏見公民館図書貸出返却窓口は蔵書を持たず、貸出し・返却のみ。

また、船橋駅前の船橋フェイスタビル2階に設置した、図書返却ポストも午前6時から深夜0時まで利用可能。

① 施設の概要

施設名	小室公民館図書室	丸山公民館図書室	塚田公民館図書室	高根台公民館図書室	海神公民館図書室	薬円台公民館図書室	坪井公民館図書室	法典公民館図書室	西部公民館図書室	新高根公民館図書室	三山市民センター図書室	浜町公民館図書室	北部公民館図書室	東部公民館図書貸出返却窓口	夏見公民館図書貸出返却窓口
開室・休室	○開室時間 午前9時30分～午後5時 ○休室日 (1) 月曜日 ※三山市民センターは祝休日と重なる場合は開室 (2) 年末年始（12月29日～1月3日） (3) 図書整理日（毎月第2木曜日。祝休日と重なった場合は、翌週の木曜日） (4) 祝休日（日曜日と重なる場合は開室）及び振替休日 (5) 特別図書整理期間 ※三山市民センター図書室は上記の(1)・(2)・(3)・(5)に加え、第2土曜日が休室														

② 蔵書（平成31年3月31日現在）

(冊)

施設名	項目	一般書	児童書	雑誌	総計
小室公民館図書室		12,469	5,042	114	17,625
丸山公民館図書室		10,649	6,244	213	17,106
塚田公民館図書室		11,282	7,756	179	19,217
高根台公民館図書室		32,056	11,641	512	44,209
海神公民館図書室		22,837	9,535	432	32,804
薬円台公民館図書室		26,036	10,196	919	37,151
坪井公民館図書室		7,107	4,391	520	12,018
法典公民館図書室		14,343	5,498	182	20,023
西部公民館図書室		10,495	4,684	292	15,471
新高根公民館図書室		7,024	4,282	183	11,489
三山市民センター図書室		4,959	2,795	0	7,754
浜町公民館図書室		3,460	3,149	64	6,673
北部公民館図書室		2,749	2,328	48	5,125
合計		165,466	77,541	3,658	246,665

③ 平成 30 年度開館日数、新規登録者数及び貸出冊数

施設名 項目	開館 日数 (日)	新規 登録者数 (人)	貸出冊数(冊)				合 計
			一般書	児童書	雑誌	視聴覚 資料	
小室公民館図書室	284	101	9,783	4,715	791	535	15,824
丸山公民館図書室	281	136	26,803	16,547	2,194	519	46,063
塚田公民館図書室	287	244	34,158	31,495	2,182	731	68,566
高根台公民館図書室	287	367	82,637	31,870	4,615	609	119,731
海神公民館図書室	285	104	22,015	17,636	2,422	435	42,508
葉円台公民館図書室	287	372	82,669	46,550	5,885	738	135,842
坪井公民館図書室	287	207	21,159	30,528	2,690	368	54,745
法典公民館図書室	287	291	47,757	27,435	2,876	373	78,441
西部公民館図書室	284	207	24,725	16,911	1,392	491	43,519
新高根公民館図書室	282	120	17,236	12,781	728	192	30,937
三山市民センター図書室	285	172	16,810	9,100	898	189	26,997
浜町公民館図書室	112	130	4,653	6,448	178	64	11,343
北部公民館図書室	90	49	1,226	538	33	7	1,804
東部公民館 図書貸出返却窓口	287	75	30,681	7,680	1,730	528	40,619
夏見公民館 図書貸出返却窓口	285	7	9,723	3,331	569	251	13,874
合 計	—	2,582	432,035	263,565	29,183	6,030	730,813

(7) 市民図書室

児童生徒数の減少により生じた余裕教室の活用は、昭和 60 年度から始まり、学校教育施設への転用を図ってきたが、生涯学習社会への対応として「市民も利用できる施設」をつくり、地域に開放するため、平成 5 年に高根小学校及び大穴小学校に市民図書室を開設した。

この 2 校は、学校の近隣（地区コミュニティ）に図書館がなく、また、図書室又は図書コーナーのある公民館もないことから選定した。

市民図書室は学校の第 2 図書室であり、普段は学校が使用し、曜日を限って市民に開放するものである。

① 施設の概要

名 称	高根小学校 市民図書室	大穴小学校 市民図書室
電話番号	430-3389	462-9799
開 室 日	平成 5 年 4 月 14 日	
開 放 日	水曜日、土曜日及び日曜日 (年末年始を除く)	
開放時間	10:00 ~ 16:00	

② 蔵書冊数（平成 31 年 3 月 31 日現在）

分類 \ 館名	高根小学校 市民図書室	大穴小学校 市民図書室
総 記	194	205
哲 学	458	434
歴 史	746	828
社会科学	1,302	1,271
自然科学	1,101	1,084
工学・技術	1,009	951
産 業	320	288
芸 術	986	927
語 学	197	188
文 学	6,100	5,456
児 童 書	3,701	3,391
絵 本	2,034	2,027
合 計	18,148	17,050

③ 平成 30 年度開放日数、新規登録者数及び貸出冊数

区分 館名	開放日数(日)	新規登録者数 (人)	貸出冊数(冊)		
			一般書	児童書	計
高根小学校	155	87	3,076	4,802	7,878
大穴小学校	155	124	3,971	4,262	8,233
計	—	211	7,047	9,064	16,111

④ 平成 30 年度月別貸出冊数（一般書及び児童書の合計）

館名 \ 月	4	5	6	7	8	9	10	11	12	1	2	3	計
高根小学校	511	517	737	688	456	781	763	652	662	707	652	752	7,878
大穴小学校	721	645	793	738	627	748	808	655	642	595	600	661	8,233
計	1,232	1,162	1,530	1,426	1,083	1,529	1,571	1,307	1,304	1,302	1,252	1,413	16,111

6 視聴覚センター

所在地	船橋市東町 834 番地 総合教育センター内 JR 船橋駅北口から新京成バス飯山満駅行き「船橋整形外科」下車徒歩 7 分 JR「東船橋駅」徒歩 15 分	
電話・FAX	電話 422-7731 FAX 425-2127	
施設	総合教育センター内 5、6、7 階部分 1,911.72 m ² 視聴覚ホール、研修室、映写室、教材制作室、スタジオ、調整室、総合演習室、教材機材保管室、試写室、事務室	
開館時間	午前 9 時 ~ 午後 5 時	
休館日	月曜日 国民の祝日に関する法律に規定する休日（月曜日に当たる場合はその翌日） 年末年始（12 月 29 日 ~ 1 月 3 日）	
申込手続	施設・設備	使用予定月の 2 か月前初日から
	教材・機材	使用予定月の 2 か月前初日から
使用料	施設・設備	有料
	教材・機材	無料

(1) 沿革

昭和 44 年 視聴覚ライブラリーとして社会教育課内で業務開始
昭和 62 年 現在地に視聴覚センター開設

(2) 業務概要

視聴覚センターは、生涯学習の観点に立って、学校教育及び社会教育における教育活動の充実を図るため、教育メディアの提供及び教材開発、各種メディアの教育利用に関する開発研究・研修等を行う。

また、情報化社会に対する情報活用能力の育成に努め、広く教育メディアの情報提供を図り、視聴覚センターとしての使命を果たすことを目的とする。

なお、平成 12 年度から、20 世紀中に撮影された映像や写真が時間がたつとともに失われていく状況を踏まえ、市や市民が保有する映像や写真等をデジタル化して保存し、文化遺産として次世代に引き継ぐとともに、企画展などを通して広く市民に公開していく「21 世紀のデジタルプロジェクト」事業を行っている。

① 視聴覚教材・機材等の提供

- I 視聴覚教材・機材の整備、貸出し
- II 視聴覚教材の利用に関する情報の収集・整備・提供
- III 視聴覚センター施設・設備の提供

② 教材制作

- I 学校教育・社会教育に関する教材制作
- II 学校教育・社会教育関係者による教材制作への援助・協力
- III 映像制作

③ 調査・研究

- I 視聴覚教育研究員による教育メディアの研究
- II その他

④ 研修

I 研修内容

- i 16ミリ映写機操作講習会 年2回
- ii パソコン講習会 年4回

II 自主的な研修を助成するための施設・設備の提供

⑤ 啓発・普及

- I 所蔵教材による映画会を開き、利用促進の周知を図る。
- II 教材目録を作成し、教材の利用促進を図る。
- III 「広報ふなばし」及び「視聴覚センターだより」等による広報活動を行い、教材・機材・施設・設備の利用に関する啓発を行う。
- IV 視聴覚センター利用案内の配布
- V 千葉県メディアコンクールに出品するよう働きかける。
- VI 16ミリ映写機の合同点検を行う。
- VII 視察者施設案内

⑥ 関係諸機関との連携

- I 視聴覚教育に関する機関との連携を密にする。
- II 視聴覚教育関係団体との連携を図る。
- III 視聴覚メディアに関する市内社会教育関係団体との連携を密にする。

(3) 平成30年度利用・実施状況

① 教材・機材

	教 材					機 材			
	16ミリ	8ミリ	ビデオ	DVD	計	16ミリ映写機	ビデオ機材	その他	計
貸出数	150本	0本	9本	310本	469本	23回	124回	336回	483回

② 施設

	視聴覚ホール	研修室	総合演習室	教材制作室等	計
利用回数	224回	169回	265回	387回	1,045回
利用人数	21,453人	2,958人	4,741人	912人	30,064人

③ 視聴覚教育研修

	16ミリ映写機 操作講習会	パソコン講習会	計
回数	2回	4回	6回
修了者数	11人	80人	91人

Ⅱ 文化・芸術の振興

1 文化・芸術の振興

文化を創造し、発展させるのは、市民一人一人であり、その活動が活発に行われるよう支援することが必要である。

こうした市民の文化・芸術活動に対して市民参加型の事業を推進し、身近に文化・芸術に触れる機会を増やすことを目的に各種の事業を開催している。また、各種文化団体への支援を通して文化振興を図っている。

(1) 平成 30 年度事業概要

① 第 31 回船橋市文学賞

市内在住・在勤・在学・市内の公民館等で文芸活動に参加している方を対象に文芸作品を公募した。小説 37 編、児童文学 22 編、詩 33 編、短歌 15 編及び俳句 24 編の合計 131 作品の中から文学賞 5 編及び佳作 10 編が選ばれ、受賞作品を収載した第 31 回船橋市文学賞作品集を発行した。文学賞募集に先立ち、小説部門選者の笹本稜平氏による「小説の創作における取り組み方」をテーマとした講演を開催した。

② 第 23 回ふなばし音楽フェスティバル

屋内外の会場で様々なジャンルの演奏を行い、船橋駅周辺を音楽で包み込む「ふなばしミュージックストリート」や、市内の小・中・高校や一般の音楽団体が一堂に会し、音楽を通して市民と交流する「音楽のまち・ふなばし 千人の音楽祭」、地域で音楽を楽しめる「地域ふれあいコンサート」など、市内各地において音楽行事を開催した。

事業名	開催日	会場
第 5 回ふなばしミュージックストリート	10 月 21 日	船橋駅周辺 17 会場
平成 30 年度県民芸術劇場公演 千葉交響楽団ニューイヤーコンサート in 船橋 ～新春を彩る名曲の花束～	1 月 12 日	市民文化ホール
船橋市民文化創造館開館 15 周年記念事業 琵琶絵巻 朗読楽 天守物語	1 月 19 日	市民文化創造館
第 26 回音楽のまち・ふなばし 千人の音楽祭	2 月 3 日	船橋アリーナ
ふらっと横丁ライブ・船橋ベイサイド JAZZ	2 月 9 日	勤労市民センター
25th BAND STAND FUNABASHI	2 月 17 日	市民文化ホール
ちょっとよりみちライブ インドネシア・バリ島の舞踊と竹ガムランのライブ～バリ・クンチャナと魅惑の Bamboo ミュージシャンたち～	2 月 21 日	市民文化創造館
白石光隆 ピアノ名曲リサイタル ピアノがたどった歴史(みち)～バロックから現代まで～	2 月 23 日	市民文化創造館
地域ふれあいコンサート		
①～やくえんだい地域ふれあいコンサート～思い出のメロディをあなたに	2 月 2 日	薬円台公民館
②第 18 回ふれあい MINI コンサート 「船橋から翔び立つ若者たち」	2 月 9 日	新高根公民館

③愛のメロディ～いろんな愛の形をイメージして、ラブソングをあなたに～	2月9日	宮本公民館
④奏思奏愛～アコースティックライブ～	2月10日	坪井公民館
⑤日本の『えれき さうんど』	2月16日	西部公民館
⑥とよとみジョイフルコンサート「レジェンズ、高橋涼子～あの頃に戻れたら・・・そしてこれから・・・～」	2月16日	北部公民館
⑦ロシア塩満トリオコンサート～きらめくバラグアイ・アルパの調べ～	2月17日	二和公民館
⑧あなたと高根で音楽を！心踊る楽しいジャズコンサート	2月17日	高根公民館
⑨おしゃれにクラシック～ヴィオラと声楽のひと時～	2月23日	法典公民館
⑩尺八×ピアノ×パーカッションで奏でる音の世界旅行	2月23日	東部公民館
⑪ピアノトリオで巡る世界一周の旅	2月24日	葛飾公民館
⑫千晴&広樹～思い出の昭和歌謡～	2月24日	八木が谷公民館
⑬チェロ de タンゴ	2月24日	夏見公民館
⑭三田ふれあいコンサート～春を迎えに、踊ろう、歌おう、行こう情熱の在処～	3月2日	三山市民センター
⑮三咲地区地域ふれあいコンサート～金管五重奏による“粋”な早春コンサート～	3月2日	三咲公民館
⑯さわやかな風のかおり～フルートとハーブのコンサート～	3月2日	浜町公民館
⑰～心を包むチェロの音色～チェロアンサンブルコンサート	3月2日	松が丘公民館
⑱A cappella つかだふれあいコンサート～声だけで奏でるハーモニー～	3月3日	塚田公民館
⑲ファミリーサウンド～春風にのせて～	3月9日	習志野台公民館
⑳MUSE LIVE MARUYAMA JAZZ CONCERT～午後のひととき ジャズ街の散策～	3月9日	丸山公民館
㉑タンゴ歌と語りのコンサート～詩と音楽、光と影～	3月10日	小室公民館

③ まちかど音楽ステージ

毎週金曜日に京成船橋駅と船橋フェイスビルの連絡デッキにおいて、ストリートミュージシャンや音楽家による音楽ステージを開催し、まち行く人に音楽を提供した。また、市内各地の商店会等のイベントにミュージシャンを派遣する「出前ステージ」を3回、季節に合わせた自主企画ステージなどを5回開催した。

④ ロビーコンサート

毎月（8月を除く）第3水曜日に市役所ロビーにおいて「昼の憩いのひととき」として、市民に爽やかな音楽を提供し、音楽関係者の発表の場及び音楽普及活動の一つとした。

⑤ 文化活動普及事業

アーティスト等を小中学校等10校に派遣し授業を行うことで、子供たちが文化活動に直接触れ合う機会を設け、文化を身近に感じてもらうとともに、豊かな心や創造性を育くむ機会を提供した。

⑥ 所蔵作品活用事業

本市が所蔵する美術品を活用し、展覧会等を実施した。また、船橋アリーナ内にある吉澤野球博物館資料展示室で野球資料を広く市民に公開し、本市の芸術・スポーツ文化の振興を図った。

事業名	開催日	会場
船橋市所蔵作品展「椿貞雄と岸田劉生の日本画の世界」	7月13日～8月5日	西図書館
吉澤野球博物館資料展示室企画展「野球の道具」展	8月1日～9月2日	吉澤野球博物館資料展示室
船橋市所蔵作品展「船橋の洋画家たち」	12月11日～16日	市民ギャラリー
吉澤野球博物館資料展示室企画展「野球に魅了された男たち～天狗倶楽部からプロ野球発足まで～」	2月15日～3月24日	吉澤野球博物館資料展示室

⑦ 文化団体との事業

事業名	開催日	会場
第41回船橋市三曲祭	6月3日	市民文化ホール
第54回船橋市日舞祭	7月1日	市民文化ホール
第41回船橋市いけばな展	10月2日～7日	市民ギャラリー
第56回船橋市美術展覧会「市展」	10月31日～11月13日	市民ギャラリー
第64回船橋市合唱祭	12月2日	市民文化ホール
第40回船橋市写真展	2月16日～24日	市民ギャラリー

⑧ 共催・後援事業等

茶道、民謡民舞、謡曲、吟剣詩舞、人形劇、演劇等様々な分野における文化活動に対して、共催、後援等の支援を通して文化振興を図った。

⑨ 船橋市文化振興推進協議会

平成29年3月に策定した船橋市文化振興基本方針に沿って、本市の文化施策を総合的に推進するため、事業の二次評価を行った。また、専門部会においてWEB版文化イベント情報紙「BUNBUN Funabashi.」を発行した。

開催日	会場	主な審議事項
7月12日	船橋市役所	<ul style="list-style-type: none"> 船橋市文化振興基本方針参考事業について 協議会での助言・提案等について
10月9日	船橋市役所	<ul style="list-style-type: none"> 船橋市文化振興基本方針に基づく事業実績の二次評価について 文化情報紙の作成について
1月30日	船橋市役所	<ul style="list-style-type: none"> 船橋市文化振興基本方針に基づく事業評価の見直しについて 文化情報紙の作成について

2 文化財

急激な都市化の進展に伴い、文化財行政において貴重な埋蔵文化財や民俗文化財の保護と活用が課題となっている。こうした観点に基づき、歴史的遺産や文化財の保護・保存に努め、博物館や資料館をはじめとして学校教育現場でもその活用を積極的に行い、ふるさと意識の高揚に努めている。

(1) 平成 30 年度事業概要

現在市内には、県指定文化財 9 件、市指定文化財 39 件、国登録文化財 4 件の計 52 件の文化財が指定・登録されており、文化財の保護・活用を推進し、調査を行っている。

文化財保護事業として、船橋市文化財保護事業補助金交付要綱に基づき、指定文化財等に対する管理伝承や緊急修繕等補助事業を実施している。緊急修繕等補助事業においては、「梯子乗りと木遣り歌」梯子等用具購入、「飯山満町大宮神社の神楽」狐面修繕、「二宮神社社殿」社殿屋根補修工事の計 3 件の補助事業を実施した。

文化財普及活動としては、「木造五智如来坐像」「木造観世音菩薩立像」2 基の指定文化財の説明板の建替えを行った。また、市民文化創造館主催事業の「ちょっとよりみちライブ」特別公演の「船橋大神宮の神楽」に協力した。

埋蔵文化財保護に関する業務は、取掛西貝塚調査検討委員会を設置して調査方法等を検討するとともに、遺跡西半部（約 1 万 5,000 m²）を確認調査した。また、一部の土地を購入し、市指定史跡とした。埋蔵文化財の所在の確認に関する照会は、窓口・電話等 5,551 件、文書照会 326 件（うち「要協議」回答は 210 件）、市事業 419 件であった。取扱いを判断するための試掘は 40 件、工事立会は 74 件実施した。

普及事業は国庫補助を受けてリーフレット『取掛西貝塚ってどんな遺跡??』を 1 万 5,000 部刊行して取掛西貝塚近隣の小中学校の生徒、および出張所・公民館等にて市民に配布した。また、「船橋の遺跡マップ」第四版を刊行して市内の小学 6 年生全員と出張所・公民館等にて市民に配布し、遺跡説明板を 7 基設置した。このほかに、取掛西貝塚の遺跡見学会を 8 回実施し、取掛西貝塚記念講演会を行なった。また、小中学校 3 校（小室中学校・薬圃台南小学校・二和小学校）で出前授業を実施し、公民館事業・出前講座・市民大学校講座等 17 か所に講師を派遣し、講座を実施した。

(2) 市内文化財一覧

① 県指定文化財

No.	種 別	名 称	員数	所在地又は伝承地	所有者等	指定年月日
1	有形文化財（建造物）	西福寺石造五輪塔	1 基	宮本 6-16-1	西福寺	S42.12.22
		西福寺石造宝篋印塔	1 基			
2	有形文化財（彫刻）	木造蔵王権現三尊立像	3 軀	前原東 5-43-1 （御嶽神社）	千葉県指定文化財 蔵王権現保存会	S33. 4.23
3	有形文化財（彫刻）	木造五智如来坐像	5 軀	西船 3-3-4	正延寺	H 5. 2.26
4	有形文化財（工芸品）	南蛮胴具足 附 兜、籠手、佩楯、臙当	1 領	市内	個人	H20. 3.18
			1 式			
5	有形文化財（古文書）	天正検地帳	1 冊	西船 1-20-50 （西図書館）	船橋市	S57. 4. 6
6	有形民俗文化財	灯明台	1 基	宮本 5-2-1	意富比神社 （船橋大神宮）	S37. 5. 1
7	無形民俗文化財	小室の獅子舞		小室町	小室獅子講	S39. 4.28
8	無形民俗文化財	下総三山の七年祭り		船橋市・千葉市・八千代市・習志野市	七年祭り保存会	H16. 3.30
9	史跡	明治天皇船橋行在所		本町 3-3-4	千葉銀行	S 9.12.18

② 市指定文化財

No.	種 別	名 称	員数	所在地又は伝承地	所有者等	指定年月日
1	有形文化財（建造物）	二宮神社社殿	1棟	三山 5-20-1	二宮神社	H 4. 2.27
2	有形文化財（建造物）	難陀龍王堂	1棟	本町 3-24-6	覚王寺	H 7. 3.28
3	有形文化財（絵画）	清川コレクション（特選）	8点	湊町 2-10-25	船橋市	H17. 7.25
4	有形文化財（彫刻）	石造自休大徳坐像	1軀	古和釜 365(東光寺)	古和釜町石仏保存会	S40. 3.17
5	有形文化財（彫刻）	木造地藏菩薩坐像	1軀	飯山満町 2-744-1	ゆるぎ地藏保存会	S40. 3.17
6	有形文化財（彫刻）	木造毘沙門天立像	1軀	大神保町 282	西福寺	S41. 2.22
7	有形文化財（彫刻）	木造観世音菩薩立像	1軀	藤原 3-2-18	藤原堂	S41. 2.22
8	有形文化財（彫刻）	木造阿弥陀如来立像	1軀	海神 1-17-16 (念仏堂)	念仏堂世話人	S42. 3.20
9	有形文化財（彫刻）	木造聖観世音菩薩立像	1軀	夏見 6-23-3	長福寺	S46. 3. 5
10	有形文化財（彫刻）	木造稻荷神立像	1軀	市内	個人	S53.10.25
11	有形文化財（古文書）	船橋浦漁業関係古文書類	一括	西船 1-20-50 (西図書館)	船橋市	S47.12.21
12	有形文化財（古文書）	成瀬家文書	一括	市内	個人	S63. 7.22
13	有形文化財（考古資料）	板碑（弘安九年七月十五日在銘）	1基	大神保町 282	西福寺	S41. 2.22
14	有形文化財（考古資料）	板碑（康永四年二月在銘）	1基	薬円台 4-25-19 (郷土資料館)	個人	S51. 3.31
15	有形文化財（考古資料）	瑞花双鳳五花鏡	1面	薬円台 4-25-19 (郷土資料館)	船橋市	H17. 7.25
		梅花文鏡宮（残欠）	1点			
16	有形文化財（歴史資料）	齋藤その女等奉納句額	1面	三山 5-20-1	二宮神社	S55.10.23
17	有形文化財（歴史資料）	徳川家康寄進状、徳川将軍朱印状 附 東照大権現像、葵紋箱	1式	宮本 5-2-1	船橋大神宮	H25.7.19
18	有形民俗文化財	八十八ヶ所札所大絵馬	1面	飯山満町 1-581	能満寺	S57. 3.31
19	有形民俗文化財	八十八ヶ所札所大絵馬	1面	高根町 1226	観行院	S57. 3.31
20	無形民俗文化財	梯子乗りと木遣り歌		市内	船橋鳶職組合 若鳶会	S44. 4.17
21	無形民俗文化財	大仏追善供養		本町 3-4-6(不動院)	船橋市漁業協同組合	S47.12.21
22	無形民俗文化財	神保ばやし		神保町（須賀神社）	神保ばやし保存会	S54. 7.28
23	無形民俗文化財	船橋大神宮の神楽		宮本 5-2-1	船橋大神宮楽部	H 7. 6.26
24	無形民俗文化財	二宮神社の神楽		三山 5-20-1	二宮神社神楽はやし連	H 7. 6.26
25	無形民俗文化財	高根町神明社の神楽		高根町 600	高根町神明社神楽連	H 7. 6.26
26	無形民俗文化財	飯山満町大宮神社の神楽		飯山満町 2-843	大宮神社神楽楽人	H 7. 6.26
27	無形民俗文化財	中野木の辻切り		中野木 1 丁目	中野木町会	H 9. 4.24
28	史跡	観信の墓 附 木造地藏菩薩坐像		薬円台 1-1 (高幢庵)	木っぱ地藏保存会	S40. 3.17
29	史跡	俳人齋藤その女の墓		大穴北 5-3-1	西光院	S40. 3.17
30	史跡	船橋御殿跡 附 東照宮		本町 4-29-12	本町 4 丁目町会	S40. 3.17
31	史跡	葛羅の井		西船 6-4-5	葛羅の井保存会	S40. 3.17
32	史跡	鐘楼堂跡 附 和時計 蜀山人筆		宮本 7-7-1	了源寺	S41. 2.22
33	史跡	習志野地名発祥の地 附 明治天皇駐蹕之處の碑		薬円台 4-25-19 (郷土資料館)	船橋市	S43.12.19
34	史跡	成瀬氏の墓 附 墓誌		西船 6-2-30	宝成寺	S45. 5.20
35	史跡	飛ノ台貝塚		海神 4-260-1 ほか	船橋市	H 9. 5.16
36	史跡	取掛西貝塚		飯山満町 1-1382-2 ほか	船橋市	H28.11.28
37	史跡	下野牧二和野馬土手		二和東 1-367-18 ほか	個人	H29.12.28

38	天然記念物	葛飾神社のクロマツ	西船 5-3-8	葛飾神社	H24.3.30
39	天然記念物	二宮神社のイチョウ	三山 5-20-1	二宮神社	H24.3.30

③ 国登録有形文化財

No.	種 別	名 称	員数	所 在 地	所有者等	登録年月日
1	建造物	東葉高等学校正門 (旧近藤家住宅長屋門)	1 棟	飯山満町 2-670-1	学校法人船橋学園	H13. 4.24
2	建造物	玉川旅館本館	1 棟	湊町 2-6-25	個人	H20. 4.18
3	建造物	玉川旅館第一別館	1 棟	湊町 2-6-25	個人	H20. 4.18
4	建造物	玉川旅館第二別館	1 棟	湊町 2-6-25	個人	H20. 4.18

(3) 埋蔵文化財調査事務所

所在地	船橋市二和東 5-32-17	
電話・FAX	電話 449-7153 FAX 449-6369	
構造	鉄筋コンクリート造 地上 2 階 1 階 事務室、整理作業室 (254.61 m ²) 2 階 整理作業室、図書室 (254.34 m ²) 合計 508.95 m ²	

① 沿革

- 平成 7 年 4 月 1 日 (財) 船橋市文化・スポーツ公社に埋蔵文化財センターを設置
- 平成 14 年 4 月 1 日 組織改編により埋蔵文化財調査事務所(文化課の所属)を設置し、埋蔵文化財センターと併設
- 平成 15 年 4 月 1 日 (財) 船橋市文化・スポーツ公社の埋蔵文化財センターを廃止し、埋蔵文化財調査事務所に一本化

② 業務概要

埋蔵文化財の調査・保護を図ることを目的に、市内における埋蔵文化財の発掘調査、整理分析作業、報告書の刊行等の業務を行っている。

平成 30 年度は、確認調査 31 件、本調査 9 件を実施した。国指定史跡を目指す取掛西貝塚の遺跡西半部(約 1 万 5,000 m²)の学術調査では、約 1 万年前の集落が台地全域に広がっていることがわかり、台地西端では弥生時代中期の集落の一部も確認した。また、『中野木台遺跡(18-2)』、『印内台遺跡群(70)』、『印内台遺跡群(71)』、『新山貝塚(4)』、『前貝塚掘込貝塚(8)』、『西ヶ掘込遺跡(2)』、『平成 30 年度 船橋市内遺跡発掘調査報告書』『平成 16 年度 船橋市市費単独事業遺跡発掘調査報告書』合計 8 冊を刊行した。

③ 平成 30 年度 発掘調査一覧

	遺跡名	実施年月	調査の種類		遺跡名	実施年月	調査の種類
1	東駿河台遺跡(4)	H30.4	確認調査	21	宝塚遺跡(3)	H30.11~12	確認調査
2	印内台遺跡群(75)	H30.4	確認調査	22	宮本台遺跡群(78)	H30.11~12	確認調査
3	夏見大塚遺跡(31)	H30.4~5	確認調査	23	夏見台遺跡(67)	H30.11~12	確認調査
4	東中山台遺跡群(70)	H30.5	確認調査	24	印内台遺跡群(76)	H30.12~ H31.1	確認調査
5	夏見大塚遺跡(32)	H30.5	確認調査	25	柏井・藤原野馬土手(1)	H30.12	確認調査
6	ついじ台貝塚(7)	H30.5	確認調査	26	宮本台遺跡群(79)	H31.1	確認調査
7	東中山台遺跡群(71)	H30.6	確認調査	27	夏見大塚遺跡(34)	H31.1	確認調査
8	細田遺跡(1)	H30.6	確認調査	28	東中山台遺跡群(73)	H31.1~2	確認調査
9	取掛西貝塚(7)	H30.6~9	確認調査	29	薬園台貝塚(2)	H31.2	確認調査
10	夏見大塚遺跡(33)	H30.6~7	確認調査	30	中野木台遺跡(24)	H31.3	確認調査
11	海神台西遺跡(22)	H30.7	確認調査	31	宮前遺跡 (5)	H31.3~4	確認調査
12	高根木戸北貝塚(2)	H30.7	確認調査	32	東中山台遺跡群(68)	H30.3~7	本調査
13	西駿河台遺跡(4)	H30.7~8	確認調査	33	東中山台遺跡群(70)	H30.5	本調査
14	宮本台遺跡群(77)	H30.8	確認調査	34	東中山台遺跡群(69)	H30.6~10	本調査
15	ついじ台貝塚(8)	H30.9~10	確認調査	35	海神台西遺跡(22)	H30.7~8	本調査
16	東中山台遺跡群(72)	H30.9	確認調査	36	高根木戸北貝塚(2)	H30.7~9	本調査
17	上竹遺跡(4)	H30.10	確認調査	37	ついじ台貝塚(8)	H30.10~11	本調査
18	中井台遺跡(7)	H30.10	確認調査	38	東中山台遺跡群(71)	H30.10~ H31.3	本調査
19	竹ノ越遺跡(1)	H30.10	確認調査	39	宮本台遺跡群(72)	H31.1~3	本調査
20	後貝塚(1)	H30.10~11	確認調査	40	薬園台貝塚(2)	H31.3	本調査

() 内の数字は調査の番号です。

3 市民文化ホール

所在地	船橋市本町2-2-5 JR 総武線・東武線「船橋駅」南口徒歩7分 京成線「船橋駅」徒歩5分
電話・FAX	電話 434-5555 FAX 434-5558
構造	鉄筋コンクリート造 地下1階 地上5階
面積	敷地 4,679.22 m ² (中央公民館と共用) 建築 1,413.24 m ² 延床 4,407.56 m ²
開館日	昭和53年7月1日
開館時間	(受付時間) 午前9時～午後5時 (使用時間) 午前9時～午後10時
休館日	月曜日 年末年始(12月29日～1月3日)
収容人員	1,000人(車椅子スペースあり)
施設	地下1階 奈落、楽屋事務室、第1～6楽屋、駐車場 地上1階 舞台、客席(固定椅子席573席、移動椅子席88席、車椅子スペース)、ロビー、ホワイエ、売店 ※固定椅子(一部)席及び車椅子席は難聴者集団補聴設備付 2階 客席(固定椅子席121席)、投光室、ホワイエ、リハーサル室 3階 客席(固定椅子席218席)、投光室、空調機械室 中3階 音響室、調光室、映写室 4階 第1シーリング室、第2シーリング室
舞台設備	舞台面積 356 m ² 、間口 17m、奥行 13.5m 舞台迫り装置 大迫り 床面の大きさ 2.8m×10m 荷重 2,800kg 小迫り 床面の大きさ 1.5m×4m 荷重 600kg オーケストラ迫り 床面の大きさ 3.85m×(客席 17.6m、舞台側 13.8m) 面積 60 m ² 荷重 6,000kg 音響反射板装置 天井2台、正面1台、側面4台 スクリーン装置 スクリーン映写面 幅 11.3m×高さ 4.8m 映写距離 32m ピアノ スタインウェイフルコンサート2台

(1) 業務の概要

市民文化ホールは、市民の芸術文化活動の拠点として、昭和53年7月に開館した。以来、市民の音楽や舞踊などの発表の場として、また、音楽・演劇などの鑑賞団体、講演会、講習会等、様々な形で利用されており、他市の類似施設と比べ、高い利用率となっている。

市民文化ホールの果たす役割は、市民が安心して安全に利用できる施設を提供するとともに独自の文化を継承、創造、発信し、それによって活力あるまちを築くことにある。市内には受け継がれてきた伝統芸能やオーケストラ・吹奏楽団・ジャズのビッグバンドなどの演奏団体や合唱団の他、邦楽、日本舞踊、民謡、民舞などの伝統的な芸術団体等も活躍しており、それらの発表、交流の場として利用されている。

また、鑑賞機会を提供するため文化芸術ホール事業基金による自主事業を行っており、音楽、演劇、映画、古典芸能等、多くの市民に優れた芸術文化を低料金で提供するとともに、市民参加型の自主事業にも力を入れている。

平成24年度から、市民文化ホールと市民文化創造館が一体運営となり、2つのホールがこれまで以上に連携した事業展開を行うようになった。

(2) 平成 30 年度自主事業一覧

	事業名	回数	実施日	入場者数(人)
1	第 34 回ふなばし市民寄席 立川志らく・立川談笑 二人会	1	4 月 13 日	840
2	船橋市民文化ホール開館 40 周年記念事業 篠崎史紀の 3 大交響曲演奏会 マロオケ 2018 船橋公演	1	4 月 28 日	821
3	結成 30 周年記念公演!! ザ・ニュースペーパー Live2018 in FUNABASHI	1	6 月 8 日	678
4	こどもオペラ「ブレーメンの音楽隊」	2	6 月 23 日	552
5	錦織健&本庄篤子 with リマト室内合奏団による 「ロマンティック・シネマ・ミュージックの世界」	1	7 月 7 日	658
6	恐竜どうぶつ園 2018 ～Erth's Dinosaur Zoo～ 恐竜どうぶつ園 ティラノサウルス×トリケラトプスの戦い?!	2	7 月 21 日	1,978
7	日露交歓コンサート 2018 船橋公演 ～音楽のまち・ふなばしからお贈りする極上のアンサンブル～	1	9 月 9 日	872
8	スペイン日本外交関係樹立 150 周年 カニサレス フラメンコ・クインテット来日公演 2018	1	9 月 28 日	545
9	高嶋ちさ子 12 人のヴァイオリニスト コンサートツアー2018 「女神たちの華麗なる音楽会」	1	10 月 13 日	990
10	福田こうへいコンサートツアー2018 ～真心伝心～	2	10 月 19 日	1,935
11	鼓童 巡 -MEGURU-	1	12 月 7 日	829
12	きかんしゃトーマス クリスマスコンサート ソドー島のメリークリスマス	2	12 月 24 日	1,741
13	平成 30 年度県民芸術劇場公演 千葉交響楽団ニューイヤーコンサート in 船橋 ～新春を彩る名曲の花束～	1	1 月 12 日	373
14	第 35 回ふなばし市民寄席 三遊亭小遊三・林家たい平 二人会 ～対決!! 大月 vs 秩父 船橋編～	1	1 月 30 日	961
15	野村萬斎 狂言の夕べ	1	2 月 13 日	925
16	25th BAND STAND FUNABASHI	1	2 月 17 日	806
17	ふなばしシネマクラブ	—	年 12 回	10,420
合 計				25,924

(3) 平成 30 年度利用状況

① ホール

開館日数	316 日
利用可能日数	298 日 利用日数 276 日
稼働率	92.6%
利用団体数	336 団体 (市内 301 団体 市外 35 団体)



上段：利用団体数 下段：人数

区 分	減免団体		有料団体				計
	自主事業	市・教委	文化団体	学校	一般団体	企業	
音 楽	17	35	17	27	42	3	141
	10,215	28,392	4,571	11,824	17,129	3,312	75,443
演 劇	3	5	26	5	11	8	58
	2,904	2,940	17,005	3,801	6,230	9,824	42,704
舞 踊	0	2	2	0	30	0	34
	0	1,700	700	0	12,132	0	14,532
演 芸	3	0	0	0	2	2	7
	2,479	0	0	0	1,340	1,780	5,599
映 画	12	0	0	0	1	2	15
	10,420	0	0	0	231	766	11,417
講演会・研修会	0	16	0	1	20	12	49
	0	6,130	0	750	12,540	4,775	24,195
式 典	0	9	0	6	1	0	16
	0	5,924	0	2,164	280	0	8,368
その他文化活動	0	0	0	3	0	3	6
	0	0	0	800	0	2,592	3,392
そ の 他	0	0	0	0	10	0	10
	0	0	0	0	1,021	0	1,021
計	35	67	45	42	117	30	336
	26,018	45,086	22,276	19,339	50,903	23,049	186,671

② リハーサル室

開館日数	316日		
利用可能日数	308日	利用日数	258日
稼働率	83.8%		
利用団体数	370団体（市内346団体 市外24団体）		

上段：利用団体数 下段：人数

区 分	減免団体		有料団体				計
	自主事業	市・教委	文化団体	学校	一般団体	企業	
音 楽	16	103	16	12	93	0	240
	135	7,782	560	1,320	3,082	0	12,879
そ の 他	7	35	1	0	81	6	130
	77	2,772	40	0	2,537	90	5,516
計	23	138	17	12	174	6	370
	212	10,554	600	1,320	5,619	90	18,395

4 市民文化創造館（きららホール）

所在地	船橋市本町1-3-1 フェイスビル6階 JR 総武線・東武線「船橋駅」南口徒歩2分 京成線「船橋駅」徒歩2分
電話・FAX	電話 423-7261 FAX 423-7269
構造	鉄骨造
面積	延床面積 1,546.2 m ² （船橋フェイスビル6階部分） ホール面積 285 m ² （間口 12.95m×奥行 21.46m×高さ 3.95m）
開館日	平成15年4月21日
開館時間	（受付時間） 月曜日～金曜日 午前9時～午後8時 土・日・祝・休日 午前9時～午後5時 （使用時間） 午前9時～午後10時
休館日	毎月最終月曜日 年末年始（12月29日～1月3日）
収容人員	最大定員 264人（電動収納式移動観覧席 136席、椅子 128席）
施設	ホール 285 m ² 控室 27 m ² ホワイエ 285 m ² 調整室 50 m ²
舞台設備	電動昇降式トラスバトン 8基 電動昇降式美術バトン 1本 Horizont幕兼用スクリーン（9,500W×3,900H） 仮設舞台（ポータブルステージ 2,400W×1,200D×400H） 指揮者台、演台、司会台、平台 等

(1) 業務の概要

市民文化創造館は、平成15年4月、船橋駅南口再開発ビルとしてオープンした船橋フェイスビルの公共公益スペースに船橋の新しい文化発信基地の一つとして開館した。近隣ホールにはない、特色ある自主公演や青少年を対象としたワークショップなど、文字どおり市民の文化を創造しながら船橋市の芸術文化を育てていくことを目指している。開館以来実施している「ちょっとよりみちライブ」や新進気鋭のアーティスト、地元出身者、船橋の誇りである伝統芸能にも注目し、創造館の空間にあった特色ある芸術文化の情報発信を行っている。



また、船橋駅南口駅前という立地の良さや平土間形式というホールの特色があることから、ピアノ発表会や講演会など、市民の芸術文化活動の拠点となっている。

(2) 平成 30 年度自主事業一覧

	事業名	回数	実施日	入場者数 (人)
1	ベビーカーライブ ～親子で楽しむクラシックの世界～	2	5月19日	252
2	グルーポ・カンタティ with 今村夏海 LIVE ラテン・アメリカ音楽の旅～ボリビアからメキシコへ～	1	6月16日	177
3	船橋市民文化創造館開館 15 周年記念事業 ガイ氏即興人形劇場 さよなら公演 ～55年間の幕をひく～ 人形ファンタジー／ごんぎつね～	3	7月27日	506
			7月28日	
4	夏休みワークショップ Aking「きらら☆ヒップホップダンス」	1	8月4日	54
5	ピアノ三重奏の夕べ ～本場ドイツからやってきたアルテニウストリオによるクラシックコンサート～	1	9月29日	182
6	ちょっとよりみちライブ特別公演 第7回 船橋のたからもの！船橋の郷土芸能「船橋大神宮の神楽」	1	10月6日	163
7	船橋市民文化創造館開館 15 周年記念事業 NAOTO アコースティックコンサート with 西方正輝	1	10月27日	175
8	サンドアートファンタジア ～砂と朗読でつむぐ物語～	1	11月17日	116
9	朗読劇「ふなふな船橋」 吉本ばなな「ふなふな船橋」(朝日文庫)	1	12月15日	102
10	船橋市民文化創造館開館 15 周年記念事業 琵琶絵巻 朗読楽 天守物語	1	1月19日	213
11	白石光隆ピアノ名曲リサイタル ピアノがたどった歴史 ～バロックから現代まで～	1	2月23日	146
12	vol.174～185 ちょっとよりみちライブ (別表)	12	毎月第3木曜日	2,427
合 計				4,513

別表 【ちょっとよりみちライブ】

	事業名	回数	実施日	入場者数 (人)
1	ちょっとよりみちライブ vol.174 華麗なるエレクトーンの世界	1	4月19日	264
2	ちょっとよりみちライブ vol.175 船橋の女性シンガーソングライターズ！	1	5月17日	218
3	ちょっとよりみちライブ vol.176 Petit Trio ～夏の始まりにほとぼる情熱～	1	6月21日	223
4	ちょっとよりみちライブ vol.177 西方 BAND SUMMER LIVE!	1	7月19日	264
5	ちょっとよりみちライブ vol.178 アコーディオンの響きと七彩の響き	1	8月16日	183

6	ちよつとよりみちライブ vol.179 ウクライナから秋の風	1	9月20日	166
7	ちよつとよりみちライブ vol.180 Passo a Passo ～誰もが楽しめる、唯一無二のコンサート～	1	10月18日	166
8	ちよつとよりみちライブ vol.181 よりみちライブスペシャル<拡大版 60分> 平成30年度県民芸術劇場室内楽公演 千葉交響楽団メンバーによる魅惑の弦楽四重奏 ～さきどりニューイヤー～	1	11月15日	187
9	ちよつとよりみちライブ vol.182 飛ノ台史跡公園博物館コラボレーション企画 螺旋の響き～縄文鼓の調べ～	1	12月20日	165
10	ちよつとよりみちライブ vol.183 伝統芸能一座わざをぎ presents 日本舞踊と歌舞伎音楽の世界	1	1月17日	180
11	ちよつとよりみちライブ vol.184 インドネシア・バリ島の舞踊と竹ガムランのライブ ～バリ・クンチャナと魅惑の Bamboo ミュージシャンたち～	1	2月21日	264
12	ちよつとよりみちライブ vol.185 船橋さざんか少年少女合唱団	1	3月21日	147
合 計				2,427

(3) 平成30年度利用状況

開館日数	348日	
利用可能日数	317日	利用日数 317日
稼働率	100%	
利用団体数	503団体 (市内440団体 市外63団体)	

上段：利用団体数 下段：人数

区分	減免団体		有料団体				計
	自主事業	市・教委	文化団体	学校	一般団体	企業	
音楽	34	4	96	0	3	0	137
	3,197	330	8,987	0	320	0	12,834
演劇	14	0	0	0	0	0	14
	1,062	0	0	0	0	0	1,062
舞踊	6	0	5	0	149	0	160
	399	0	255	0	12,269	0	12,923
演芸	0	0	0	0	0	0	0
	0	0	0	0	0	0	0
映画	0	1	1	0	1	0	3
	0	92	89	0	200	0	381
講演会・研修会	0	14	0	0	81	0	95
	0	1,433	0	0	10,430	0	11,863

式典	0	0	0	0	1	0	1
	0	0	0	0	66	0	66
その他文化活動	2	0	5	0	0	0	7
	116	0	582	0	0	0	698
その他	0	6	0	0	45	35	86
	0	496	0	0	4,224	3,383	8,103
計	56	25	107	0	280	35	503
	4,774	2,351	9,913	0	27,509	3,383	47,930

5 郷土資料館

所在地	船橋市薬円台 4-25-19 JR 津田沼駅北口から北習志野駅・高津団地東口・船尾車庫方面バス「郷土資料館」下車 徒歩 2 分 または新京成線「習志野駅」から徒歩 10 分
電話・FAX	電話 465-9680 FAX 467-1399
構造	鉄筋コンクリート造 3 階建
面積	敷地 31,416 m ² (薬円台公園) 建物延床面積 1,280.28 m ²
付属施設	豊富収蔵庫 2 棟 延 453.3 m ²
開館時間	午前 9 時 ~ 午後 5 時 (入館は午後 4 時 30 分まで)
休館日	月曜日 国民の祝日に関する法律に規定する休日の翌日 (土曜日・日曜日・5 月 3 日~5 日は開館) 年末年始 (12 月 29 日 ~ 1 月 3 日)
入館料	無料
収蔵資料	考古資料 34,877 件 民俗資料 4,625 件 歴史資料 2,417 件 図書資料 32,921 件

(1) 平成 30 年度事業概要

① 展示事業 ※日数は 30 年度中の事業ごとの公開日数。観覧者数は 30 年度中の各事業期間内の延べ数。

事業名	主 題	主 な 内 容	期 間	日数	観覧者数
常設展示	船橋の歴史	船橋の歴史・文化について 展示	通年	302	31,379 人
屋外展示	蒸気機関車 D51-125 号の展 示	ボランティアによる整備 と解説	通年 (土・日・ 祝は運転席 を公開)	119	3,302 人
出張展示 ①	「下総中山駅ジオラマ」の 展示	下総中山駅の昭和 30~40 年代の風景を 80 分の 1 サ イズで再現したジオラマ を、西部公民館にて展示	通年	—	—
企画展①	市民アンケート企画展 船橋の「これ、知りたい！」 ※展示解説を開催	船橋市の「知りたいこと」 等のアンケート結果を踏 まえ、回答に関連する資料 を展示	3 月 29 日~ 5 月 6 日	31	3,566 人
企画展②	リニューアル記念特別展 「知ってみようよ！習志野 原」	郷土資料館周辺の薬円 台・習志野台地区を中心 に、地名の由来や文化財に 関する資料を展示 ※郷土資料サポーターズ と共催	5 月 29 日~ 6 月 17 日	18	1,949 人
企画展③	千葉県北西部地区文化財巡	千葉県北西部地区文化財	7 月 21 日~	38	3,237 人

	<p>回展「まちづくりのヒストリア 歩いて、掘って、調べて、わかる」</p> <p>※展示解説・関連ワークショップを開催</p>	<p>行政担当連絡協議会(11市)の加盟9市の発掘出土資料等の展示</p> <p>※千葉県北西部地区文化財行政担当連絡協議会と共催</p>	9月2日		
企画展④	<p>市民アンケート企画展 船橋の「これ、知りたい!!」</p>	<p>船橋の「知りたいこと」等のアンケート結果を踏まえ、回答に関連する資料を、飛ノ台史跡公園博物館にて展示</p> <p>※飛ノ台史跡公園博物館と共催</p>	11月1日～ 12月2日	28	1,849人
企画展⑤	<p>モータースポーツと湾岸部の歴史</p> <p>※展示解説・関連ワークショップを開催</p>	<p>昭和・平成の船橋市湾岸部のモータースポーツを中心とした歴史に関する資料を展示</p>	11月20日 ～12月16日	24	2,800人
企画展⑥	<p>くらしの道具展—道具が語るくらしの歴史—@飛ノ台史跡公園博物館</p>	<p>小学校3・4年生で学習する「昔の道具とくらし」に合わせ、昔使われた道具類を展示※飛ノ台史跡公園博物館と共催</p>	12月18日 ～平成31年 1月20日	25	2,634人
企画展⑦	<p>くらしの道具展—道具が語るくらしの歴史—</p> <p>※展示解説・関連ワークショップを開催</p>	<p>小学校3・4年生で学習する「昔の道具とくらし」に合わせ、昔使われた道具類や昭和の居間のレプリカを展示</p>	平成31年 2月1日～ 5月19日	50	7,550人
出張展示 ②	<p>津田沼今昔写真展 PartV</p> <p>※協力：千葉工業大学文化会写真部・フォトクラブ</p>	<p>津田沼周辺地域の景観の変遷がわかる写真を東部公民館にて展示</p> <p>※東部公民館と共催</p>	12月1日～ 12月28日	27	-
出張展示 ③	<p>船橋市西図書館ギャラリー展「葛飾地区の歴史」</p>	<p>葛飾地区の歴史に関する資料（船橋市指定有形文化財「瑞花双鳳五花鏡」等）を展示</p> <p>※西図書館と共催</p>	平成31年 2月2日～ 2月24日	22	-
出張展示 ④	<p>モータースポーツと湾岸部の歴史@浜町公民館</p>	<p>昭和・平成の船橋市湾岸部のモータースポーツを中心とした歴史に関する資料を展示</p>	平成31年 2月27日～ 3月24日	25	-

		※浜町公民館と共催			
協力展示	地震・台風 備えあれば憂いなし ※関連ワークショップを開催	日本大学理工学部学芸員課程有志が作成した地形模型等を、2階近現代コーナーにて展示	6月23日～ 11月17日	127	-
ミニ展示 ①	土偶のメッセージ「よみがえり」の展示	正法地健氏作品(第18回縄文コンテンポラリー展出品作品)を、3階ふなばしギャラリーにて展示	9月20日～ 現在展示中	103	-
ミニ展示 ②	「私の土偶を飾る」(貼り絵)の展示	高根台中学校と飛ノ台史跡公園博物館との連携授業で制作した縄文土器の拓本を素材として利用した作品の展示	11月30日～平成31年 2月1日	50	-

② 教育普及事業

※参加者数はそれぞれの実数

事業名	主題及び主な内容	講師等	期間	参加者数
古文書講座	はじめての古文書講座(初級) 深読み古文書講座(中級)	郷土資料館職員	通年(月に各1回)	377人
ワークショップ活動	企画展のテーマに沿った体験型の講座など	日本大学理工学部学芸員課程有志 他	年間43回	592人
地域史講座「明治天皇と千葉」	企画展「知ってみようよ!習志野原」に合わせた講座 ※薬円台公民館と共催	倉内郁子氏(千葉県立美術館)	6月3日	60人
文化講演会「ウマを極める」	ウマと人との関わりについての講演会 ※薬円台公民館と共催	木村李花子氏(東京農業大学非常勤講師)	11月18日	62人
船橋の歴史散歩ー船橋宿の幕末・維新ー	了源寺・船橋大神宮・浄勝寺他を巡見、宮本公民館にて解説	郷土資料館職員	6月7日	25人
夏休み歴史見学会「歩く。触れる。甲冑・縄張り・城下町ー久留里城ヨロイ体験ー」	君津市立久留里城址資料館等を見学	久留里城址資料館職員・郷土資料館職員	7月25日	43人
博物館学芸員資格取得のための実習	飛ノ台史跡公園博物館と共同して受入れ。(9大学)	-	8月～11月	14人
博学連携 教育課程に基づく職場体験	大穴中学校2年生。図書整理、屋外の環境整備、SL見学、クイズ問題作成	-	11月15・16日	5人
博学連携 教育課程に基づく博物館見学	市内小学校の博物館見学への協力(9校12回)	郷土資料館職員	通年	1,150人
博学連携 展示協力	古和釜小学校資料室「こわがまミュージアム」への展示協力	-	通年	-

博学連携 授業支援	授業参考資料の貸出し	—	通年	5校
講師派遣	講座・講演会への講師派遣	郷土資料館職員	4月6日～ (15回実施)	813人

(2) 平成30年度利用状況

月	観覧者数	うち団体見学		公開日数	1日平均 観覧者数		観覧者数	うち団体見学		公開日数	1日平均 観覧者数
		数	人数					数	人数		
4	2,927	1	49	26	112.6	10	2,054	0	0	26	79.0
	(SL)434			11	39.5		(SL)255			11	23.2
5	2,439	5	179	26	93.8	11	2,773	4	202	26	106.7
	(SL)434			10	43.4		(SL)302			11	27.5
6	2,451	4	147	26	94.3	12	2,285	2	105	24	95.2
	(SL)216			8	27.0		(SL)162			9	18.0
7	2,270	3	284	26	87.3	1	2,661	0	0	24	110.9
	(SL)218			9	24.2		(SL)179			8	22.4
8	2,444	2	21	27	90.5	2	3,986	9	704	24	166.1
	(SL)261			9	29.0		(SL)200			8	25.0
9	1,525	0	0	21	72.6	3	3,564	12	416	26	137.1
	(SL)210			10	21.0		(SL)431			15	28.7
合計							31,379	42	2,107	302	103.9
							(SL)3,302			119	27.7



展示室の様子

6 飛ノ台史跡公園博物館

所在地	船橋市海神 4-27-2 東武アーバンパークライン（野田線）「新船橋駅」徒歩 8 分 京成電鉄「海神駅」徒歩 15 分 東葉高速鉄道「東海神駅」徒歩 12 分 新京成バス建鉄循環バス「海神中学校前」徒歩 1 分
電話・FAX	電話 495-1325 FAX 435-7450
構造	鉄筋コンクリート造 4階建
面積	敷地 3,397.03 m ² 建物延面積 1,570.66 m ²
開館時間	午前 9 時 ~ 午後 5 時（入館は午後 4 時 30 分まで）
休館日	月曜日 国民の祝日に関する法律に規定する休日の翌日 （土曜日・日曜日・5月3日～5日は開館） 年末年始（12月29日～1月3日）
入館料	一般 100 円（団体 20 名以上 70 円） 児童生徒 50 円（団体 20 名以上 30 円）※市内在住の中学生以下は無料
用途区分	〈1階〉 展示案内スペース、ギャラリーコーナー（123.84 m ² ） 倉庫（8.60 m ² ） 受付等（154.69 m ² ） 〈2階〉 常設展示室（470.37 m ² ） 〈3階〉 常設展示室（330.25 m ² ） ワークショップ室（68.00 m ² ） 事務室（49.27 m ² ） 休憩コーナー（41.00 m ² ） 収納庫（20.25 m ² ） 〈4階〉 研究資料室（56.75 m ² ） 会議室（35.92 m ² ） 収蔵庫（97.70 m ² ） 〈屋外展示施設〉 史跡公園（2,323.34 m ² ）
収蔵資料	考古資料関係（縄文） 実物 7,043 件 模型 83 件 グラフィック 50 件 図書資料 8,317 件 その他 45 件

(1) 沿革

飛ノ台貝塚は、約 7 千年前の縄文時代早期の遺跡として古くから知られていた。また、本貝塚は、海と山の両方の幸に恵まれた最高の環境に立地しており、周辺の遺跡に先駆けて定住生活を始めていたことが、過去の発掘調査において確かめられている。

飛ノ台史跡公園博物館は、このような飛ノ台貝塚の貴重な遺構を「史跡公園」として保存するとともに、飛ノ台貝塚や市内の縄文遺跡から出土した遺物等の展示をする「展示施設」からなる縄文専門博物館として平成 12 年（2000 年）11 月にオープンした。

なお、博物館開設に当たっては、出土品や遺構を広く市民に展示公開することにより、縄文時代を知り、故郷の歴史や文化に対する興味や関心を高めることを理念とした生涯学習施設を目指すこととした。



平成 30 年度飛ノ台史跡公園博物館事業報告

(1) 展示事業

事業名	主題及び主な内容	期 間	日 数	利用者数
常設展示	飛ノ台貝塚、市内遺跡からの出土品等の展示 縄文遺跡出土の遺物等の展示	通年	307	22,671 人
屋外展示	炉穴・住居跡等の模型展示 飛ノ台貝塚発掘時の炉穴・住居跡等の模型展示	通年	307	4,459 人
企画展①	第 18 回縄文コンテンポラリー展 in ふなばし ～とび博 土偶のアート伝説～ 市内在住の作家や当館にゆかりのある作家が展示やワークショップを実施。併せて、高根台中学校生徒が拓本をもとに制作した作品を展示 ○関連ワークショップ7日間14回、参加238人 ○レクチャー&トーク（テーマ：土偶）参加41人	7月22日 ～9月2日	37	4,205 人
企画展② 共催：郷土資料館	市民アンケート企画展 「船橋のこれ、知りたい！！」 3月29日～5月6日まで郷土資料館で実施した市民アンケート企画展の飛ノ台史跡公園博物館版。「縄文時代の生活を知りたい」等、市民の疑問に応える資料を展示 ○展示解説①11/4（4人）、②11/18（10人）	11月1日 ～12月2日	28	1,849 人
企画展③ 共催：郷土資料館	くらしの道具展—道具が語るくらしの歴史— 小学校3・4年生で学習する「昔の道具とくらし」に合わせ、昔使われた道具を展示	12月16日 ～平成31年 1月20日	25	2,634 人
企画展④ 共催：文化課、埋蔵文化財調査事務所	ここまでわかった！～1万年前の取掛西貝塚～ 取掛西貝塚で行われた、これまでの調査で発掘された遺物等の資料を展示 ○無料観覧日2/9（土）～2/11（祝）253人 ○展示解説2/9（土）～2/11（祝）計6回 76人	平成31年 2月2日 ～3月3日	27	2,325 人
企画展⑤ 共催：海神中学校、高根台中学校	第8回飛ノ台史跡公園博物館・海神中学校・高根台中学校合同展「日本の美を今に活かした作品展」 当館職員が海神中学校1年、高根台中学校1・2年の美術科授業への協力を行い、生徒たちが制作した作品を展示	平成31年 3月17日 ～4月7日	18	1,381 人

(2) 教育普及事業

主な事業名	主題及び主な内容	期 間	回 数	参加者数
ワークショップ活動	石の勾玉作り、どんぐりカレンダー作り、縄文ちぎり絵等の有料、無料のワークショップを実施 講師：博物館職員 他	通年（土・日・祝日や夏休み等）	159	3,763 人
縄文大学	テーマ：「縄文の世界」		合計：3	315 人
	①縄文海進の世界 講師：松島義章氏（放送大学客員教授）	11月7日	1	103 人

	②縄文犬の研究 講師：佐藤孝雄氏（慶應義塾大学教授）	11月21日	1	101人
	③縄文時代初期の石偶と土偶 講師：春成秀爾氏（国立歴史民俗博物館名誉教授）	11月28日	1	111人
	テーマ：考古学と自然科学		合計：3	268人
考古学講座 共催：海神公民館	①ネコの考古学－東中山台遺跡群と印内台遺跡群を中心として－ 講師：畑山智史（博物館職員）	平成31年 1月12日	1	64人
	②最新のDNA分析から見た縄文人のルーツ 講師：覺張隆史氏（金沢大学新学術創成研究機構国際文化資源学研究所センター特任助教）	1月19日	1	112人
	③関東地方の縄文時代早期貝塚における年代－取掛西貝塚を中心として－ 講師：遠部慎氏（島根大学法文学部研究員）	1月27日	1	92人
バスで訪ねる遺跡・博物館見学会	社教バスを利用して、関東近郊の歴史博物館等を訪れる見学会 案内：博物館職員		合計：2	70人
	①土浦市上高津貝塚ふるさと歴史の広場（考古資料館）、筑波宇宙センター ②埼玉県深谷市鹿島古墳群（埼玉県史跡）、立正大学博物館	5月26日 11月17日	1 1	34人 36人
あるいてみる飛ノ台周辺の遺跡・史跡 共催：海神公民館	「あるいてみる飛ノ台周辺の遺跡・史跡マップ」掲載のコースを史跡等の説明をしながらあるく 案内：博物館職員		合計：2	27人
	①-I 海神をあるく ①-II 行田無線塔跡から塚田をあるく	11月24日 12月8日	1 1	14人 13人
博物館実習	博物館学芸員資格取得のための実習 ①郷土資料館と共同して受入れ。8大学10名。当館では綿枕・展示用具作成、考古資料の整理、縄文コンテンポラリー展関連イベント補助等を実施（郷土資料館での受入れ8月9～11日）	8月2・3・5日	3	※10人
	②日本大学理工学部学芸員課程2名受入れ	8月15～17日	3	※2人
夏休み自由研究相談会 共催：西図書館、郷土資料館	夏休み自由研究相談会「夏休み自由研究はコレだ！～ふなばしをしらべる～」 図書館・博物館の職員（司書・学芸員等）が施設紹介及び自由研究のまとめ方を解説、後日、当館の施設見学・拓本体験、及び個別の自由研究指導を実施	8月4・7・23日	3	14人
博学連携事業① 博物館見学	教育課程に基づく博物館見学 小学校6年生が授業で学習する縄文時代に関する見学、並びに小学3年生が授業で学習する「昔の道具を調べてみよう」に関連した企画展「くらしの道具展」の見学。展示解説やワークショップ体験を実施	通年	21	2,166人

博学連携事業② 職業体験受入れ	教育課程に基づく職業体験 館内見学やワークショップ体験の他、模擬展示解説、史跡公園の環境整備等、博物館で行う仕事を体験 【小学校5年生】 11/14 小栗原小 【中学校2年生】 11/7・8 行田中、7～9 芝山中、14・15 船橋中、15・16 前原中、15・16 海神中、15・16 宮本中、12/4・5 八木が谷中、6・7 二宮中、6・7 飯山満中、平成31年1/17・18 古和釜中、24・25 習志野台中	11月7日 ～平成31年 1月25日	24	74人
博学連携事業③ 美術科連携授業	海神中学校・高根台中学校美術科「日本の美」授業への協力 中学校美術科授業で学習する「日本の美」に関連して、海神中学校1年生及び高根台中学校1・2年が、当館所蔵の縄文土器を鑑賞・スケッチ等を行った。海神中は生徒が来館、高根台中は当館職員が出張	5月18日 ～11月22日	13	452人
博学連携事業④ 社会科連携授業	海神中学校社会科1年授業への協力 海神中学校で作成したワークシートの内容に基づき、展示室にて縄文土器や竪穴住居、弓矢と縄文犬について説明	6月14・ 19日	7	261人
博学連携事業⑤ 展示協力	古和釜小学校資料室「こわがまミュージアム」への展示協力 当館所蔵の土器4点、土器片、貝塚の貝殻、縄文服3着等を貸出し	通年		
移動博物館①	教育フェスティバルへの参加 ジオラマや縄文土器等のレプリカ展示、ワークショップ体験を通じて、縄文時代の紹介や当館のPRを行った 見学:453名、ワークショップ参加:491名	10月20日 ～10月21日	2	944人
移動博物館②	所蔵する縄文土器等を持参し、地域の遺跡や縄文土器等の解説を実施 八栄小学校6年生を対象に「縄文土器」の解説、地域の貝塚等に関する説明を行った 案内:博物館職員	6月12日	1	158人
市民文化創造館 主催事業への協力	ちょっとよりみちライブ 造形作家が制作した縄文鼓をパーカッション奏者の和田啓氏が演奏。ホワイエで、移動博物館(土器や取掛西貝塚の貝殻の展示等)を開催	12月20日	1	165人
ふなばし三番瀬 学習館との共催 事業	縄文土器で縄文汁を作ろう 縄文時代の食材(スズキやアサリ、長ネギ等)を黒曜石で切り、レプリカの縄文土器で煮て食べるワークショップを開催。学芸員による縄文土器の解説や石器を使ったクルミ割り体験も実施 講師:博物館職員、環境学習館職員	3月10日	1	40人

※博物館実習は、郷土資料館と飛ノ台史跡公園博物館の共同で実施した。通常の博物館実習の実習生10名、日大理工学部学芸員課程の実習生4名を別枠での受入れとした。日大以外の実習生は7月～8月に6日間の実習、日大理工学部の実習生は6月～11月の間に7日間程度のボランティア活動を行うという形で行った。

(3) その他の事業等

事業名	内容等	期間
資料収集・整理・保管業務	飛ノ台貝塚1・2次遺物登録	通年
広報活動	ホームページや広報ふなばし等により実施	通年
千葉県教育研究船橋支会 小学校高学年社会科部会6月研修会への協力	博物館見学及びワークショップ体験(縄文土器の拓本体験)	6月20日
県立高等学校教諭2年目研修への協力	県立船橋高等学校教諭1名受入れ	8月5日
消防訓練	①海神中学校との合同避難訓練 ②館内消防設備の対処訓練	9月28日 31年1月16日
主な資料貸出	①新潟県津南町 農と縄文の体験実習室「なじょもん」春季企画展「縄文遺物と現代美術 考古学から生まれるアート」高根木戸遺跡出土土器片出展 平成30年4月21日～6月24日 展示 ②東京国立博物館特別展「縄文 第5章祈りの美、祈りの形」小室上台遺跡出土バイオリン形土偶出展 平成30年7月2日～9月2日、平成館にて展示 ③日仏友好160周年記念ジャポニスム2018「縄文展」文化庁・東京国立博物館・国際交流基金、小室上台遺跡出土バイオリン形土偶出展、平成30年10月17日～12月8日 パリ日本文化会館にて展示	
刊行物	①館報『みゅーじあむ・船橋』vol.11、vol.12	9月、3月
	②飛ノ台史跡公園博物館紀要第15号刊行	3月

(4) 利用状況

月	利用者数	団体見学		公開日数	1日平均利用者数	月	利用者数	団体見学		公開日数	1日平均利用者数
		数	人数					数	人数		
4	2,071	9	747	26	79.7	10	2,052	2	45	26	78.9
5	2,432	8	895	26	93.5	11	1,747	25	394	26	67.2
6	1,469	3	311	26	56.5	12	1,450	8	72	24	60.4
7	1,370	1	26	26	52.7	1	2,084	8	507	24	86.8
8	3,189	1	42	27	118.1	2	1,998	1	26	24	83.3
9	1,109	0	0	26	42.7	3	1,700	1	45	26	65.4
						計	22,671	67	3,110	307	73.8

利用者数の推移

年度	利用者数	団体見学		公開日数	1日平均利用者数
		数	人数		
26年度	20,000人	90団体	4,631人	298日	67.1人
27年度	25,796人	82団体	4,398人	298日	86.6人
28年度	23,066人	84団体	4,182人	299日	77.1人
29年度	21,606人	79団体	4,058人	302日	71.5人
30年度	22,671人	67団体	3,110人	307日	73.8人

7 市民ギャラリー

所在地	船橋市本町2-1-1 船橋スクエア21ビル(3階) JR「船橋駅」南口徒歩7分 京成電鉄「京成船橋駅」徒歩5分
電話・FAX	電話 420-2111 FAX 420-2112
構造	展示室4室 ホール2室 事務室 倉庫 パネル収納場所等 (床面積1,080.75㎡)
開館時間	午前9時～午後9時
休館日	年末年始(12月29日～1月3日)

(1) 沿革

- 平成5年1月12日 開館
 平成7年4月1日 施設の管理を(財)船橋市文化・スポーツ公社(現(公財)船橋市文化・スポーツ公社)に委託
 平成18年4月1日 市民サービスの向上を目的として指定管理者制度を導入



市民ギャラリー

(2) 業務概要

市民の芸術・文化活動の成果を自由に発表できる場を提供するとともに、落ち着いた雰囲気の中で、市民がより身近に芸術作品に親しめる場を提供している。

(3) 平成30年度利用状況

上段：件数 下段：人数

	公社主催事業	公社共催事業	有 料		計
			市・教育委員会	一 般	
平 面 (油絵、水彩等)	1	0	1	51	53
	659	0	1,884	22,987	25,530
立 体 (彫刻等)	0	0	0	3	3
	0	0	0	1,252	1,252
工 芸 (ガラス、手織り、陶磁器等)	0	0	1	15	16
	0	0	2,019	6,147	8,166
書	0	0	1	9	10
	0	0	1,850	4,084	5,934
写 真	0	0	2	36	38
	0	0	2,536	19,065	21,601
その他 (デザイン、合同展等)	0	0	5	28	33
	0	0	19,139	8,072	27,211
計	1	0	10	142	153
	659	0	27,428	61,607	89,694

8 茶華道センター

所在地	船橋市本町2-1-1 船橋スクエア21ビル(5階) JR「船橋駅」南口徒歩7分 京成電鉄「京成船橋駅」徒歩5分
電話・FAX	電話 420-2111 FAX 420-2112
構造	茶室3室 和室3室(舞台付1室) 立礼席 倉庫等 (床面積394.75㎡)
開館時間	午前9時～午後9時
休館日	年末年始(12月29日～1月3日)

(1) 沿革

平成5年1月12日 開館
 平成7年4月1日 施設の管理を(財)船橋市文化・スポーツ公社(現(公財)船橋市文化・スポーツ公社)に委託
 平成18年4月1日 市民サービスの向上を目的として指定管理者制度を導入



茶華道センター

(2) 業務概要

茶道の専門施設として3つの茶室と舞台付の和室を含めて3つの和室を備え、日本古来の伝統文化である茶道・華道・舞踊等の活動の場を提供している。

(3) 平成30年度利用状況

上段：件数 下段：人数

	公社主催事業	公社共催事業	有 料		計
			市・教育委員会	一 般	
茶 会	168	19	3	110	300
	3,107	1,792	1,033	1,178	7,110
生 け 花	86	10	0	105	201
	942	212	0	910	2,064
舞 踊 (詩吟、謡曲を含む)	10	0	0	314	324
	286	0	0	4,180	4,466
そ の 他 (会議等)	8	2	0	501	511
	281	8	0	5,334	5,623
計	272	31	3	1,030	1,336
	4,616	2,012	1,033	11,602	19,263

Ⅲ 青少年の健全育成

1 ふなこ 船っ子教室（放課後子供教室）

(1) 事業概要

放課後や夏休み等の子供たちの安心・安全な活動場所を確保するため、小学校の施設を活用した船っ子教室を全市立小学校 54 校で実施。

子供たちはスタッフや地域のボランティアが見守る中で、特別教室や校庭、体育館等を活用し、自主的な遊びや学習、異年齢の子供たちとの交流を行う。



工作活動

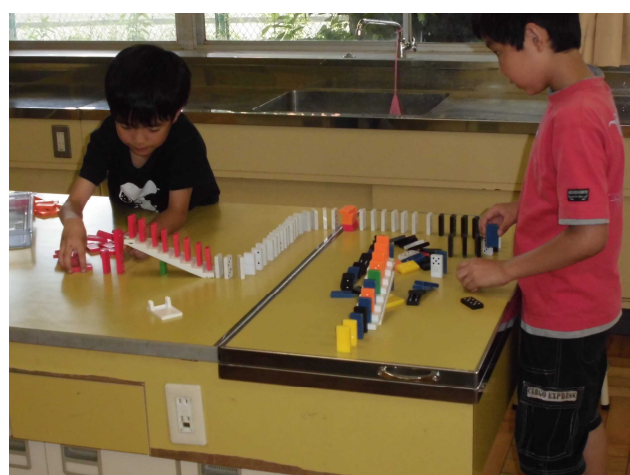

遊びの様子

(2) 平成 30 年度実施状況

学校名	登録者数	登録率	延べ参加者数
船橋小学校	316 人	61.9%	4,760 人
湊町小学校	345 人	69.1%	7,351 人
南本町小学校	294 人	66.8%	5,833 人
宮本小学校	574 人	59.3%	5,804 人
若松小学校	771 人	70.8%	7,495 人
峰台小学校	507 人	67.5%	6,012 人
市場小学校	508 人	77.6%	4,912 人
海神小学校	402 人	61.5%	6,991 人
西海神小学校	574 人	77.1%	9,715 人
海神南小学校	385 人	67.6%	10,114 人
葛飾小学校	701 人	59.7%	7,748 人
小栗原小学校	526 人	56.5%	7,065 人
八栄小学校	535 人	56.3%	6,111 人
夏見台小学校	485 人	68.5%	10,200 人

学 校 名	登 録 者 数	登 録 率	延べ参加者数
高根小学校	128人	87.0%	4,183人
高根東小学校	380人	65.7%	6,122人
金杉小学校	157人	59.2%	3,048人
三咲小学校	511人	61.7%	8,945人
二和小学校	441人	68.5%	6,094人
八木が谷小学校	306人	53.2%	4,215人
八木が谷北小学校	297人	68.9%	6,501人
咲が丘小学校	126人	69.6%	2,393人
金杉台小学校	137人	49.8%	3,997人
法典小学校	628人	52.8%	7,500人
丸山小学校	233人	68.1%	4,846人
法典東小学校	607人	72.3%	12,046人
法典西小学校	540人	67.4%	7,232人
塚田小学校	741人	67.4%	10,279人
行田東小学校	489人	72.5%	10,091人
行田西小学校	303人	67.9%	6,815人
前原小学校	594人	70.7%	9,588人
中野木小学校	731人	60.4%	10,671人
二宮小学校	415人	67.0%	5,648人
飯山満小学校	511人	63.5%	6,981人
飯山満南小学校	336人	64.7%	4,240人
芝山東小学校	220人	69.4%	7,110人
芝山西小学校	208人	77.6%	4,447人
七林小学校	385人	79.7%	8,533人
薬円台小学校	443人	72.7%	7,509人
薬円台南小学校	391人	68.2%	8,505人
田喜野井小学校	234人	65.3%	7,072人
三山小学校	359人	60.0%	4,565人
三山東小学校	305人	70.7%	7,677人
高根台第二小学校	269人	81.2%	5,140人
高根台第三小学校	214人	58.7%	3,848人
高郷小学校	363人	73.4%	6,115人
習志野台第一小学校	561人	77.5%	11,034人
習志野台第二小学校	500人	61.5%	5,832人
古和釜小学校	308人	64.0%	7,148人
坪井小学校	796人	66.2%	4,938人
大穴小学校	258人	62.3%	7,546人
大穴北小学校	445人	63.4%	8,884人
豊富小学校	124人	59.0%	3,925人
小室小学校	162人	67.5%	4,665人
合 計	22,079人	65.8%	366,039人

2 青少年教育

青少年が心身ともに明るく、たくましく成長し、働く喜びと、友愛と郷土愛に徹し、互譲共同と社会公共に奉仕する心をもって、家庭と社会に寄与することを目標にし、これを実現するため家庭、学校、社会全般を通じての教育を、各行政機関との緊密な連携のもとに、市民並びに各種団体の協力を得て、総合的に実施するものである。

平成 30 年度事業概要

① 少年少女交歓大会

市内の青少年団体と一般参加の子供たちが一堂に会し、世代間交流や仲間づくりを通して、青少年の健全育成の推進を図るため、5月13日に運動公園で開催した。

② 青少年キャンプ

青少年に集団での野外活動を通じて自らの創意工夫・仲間づくり・規律や生活習慣等を身に付けさせ、併せて世代間交流とジュニアリーダーの養成を図るため、7月27日から7月29日に富士西湖浜の家キャンプ場において実施予定であったが、台風の影響により催行中止となった。



青少年キャンプ

③ 青少年海外視察派遣

市内の高校生を海外に派遣し、訪問国における青少年との交流を通して相互の理解を深めるとともに、郷土の姿を正しく認識させ国際感覚豊かな青少年の健全育成を図るため、イギリス、オーストラリア、シンガポールへ高校生を派遣した。

④ 津別町青少年交流

生活環境の異なる地域の青少年とホームステイや様々な体験活動を通じて相互理解と地域間交流を推進し青少年の健全育成を図るため、津別町の青少年が船橋市を訪問し、8月4日から8月8日の期間で実施した。



津別町青少年交流

⑤ ふなばしハッピーサタデー事業

原則毎月第3土曜日を「ふなばしハッピーサタデー」の日として、市内26公民館で地域の団体、町会・自治会、学校と連携を図りながら、子供たちがスポーツや文化活動などに親しむことを目的として、様々な事業を実施した。

⑥ 青少年キャンプ場夏休みイベント事業

夏休み期間中の平日に青少年キャンプ場でキャンプ初心者親子を対象としたキャンプやアウトドアクッキングのほか、子供を対象にキャンプ場内の自然を体験できる事業を実施した。

- ・ ツリーハウス制作&親子キャンプ
- ・ ふなばしプレーパーク
- ・ 親子デイキャンプ
- ・ 親子キャンプ
- ・ クラフト工作

3 青少年キャンプ場

所在地	船橋市大神保町 594 番地 JR 船橋駅北口から新京成バス小室駅行き又はセコメディック病院行きにて「県民の森」下車徒歩 20 分
面積	81,200 m ²
施設	宿泊研修棟(床面積 171.07 m ²) 管理棟 倉庫 避難棟(2) かまど(3) 炊事場(2) ファイヤー場(2) トイレ(2) 駐車場(70 台)
使用期間	引き続き 3 日以内 (生活時間 6~22 時)
利用対象	教育委員会の認めた青少年グループ・団体・家族等
申込方法	市内の団体は使用日の 3 か月前から前日まで、市外の団体は使用日の 1 か月前から前日までに青少年課に申し込み
使用料	無料

	キャンプ場	宿泊研修棟 (さざんかの家)
定員	300 人	49 人
貸出物品及び備品	テント 65 張 コッヘル(大・中・小)40 組 スコップ 40 丁 リヤカー 6 台 一輪車 3 台 清掃用具	机 15 脚 椅子 20 脚 座布団 60 枚 ポット 4 本 冷蔵庫 1 台 電気ストーブ 3 台 清掃用具
施設外観		

(1) 施設設置目的

自然の中でのキャンプ生活を通じて、体力を養い、心身ともに健全な青少年の育成を図る青少年のための教育施設として利用に供する。

(2) 沿革

昭和 51 年 4 月 印旛郡白井町に開設する。

昭和 59 年 3 月 周辺の宅地化が進み、種々の弊害が生じたため、白井キャンプ場を廃止する。

昭和 59 年 4 月 大神保キャンプ場を開設する。

昭和 60 年 7 月 キャンプ場に隣接する農家住宅 (古民家) を譲り受け、宿泊研修棟 (さざんかの家) を開設する。

(3) 利用状況

年度別 利用者	27 年 度			28 年 度		
	キャンプ場	研修棟	計	キャンプ場	研修棟	計
未 就 学 者	855	474	1,329	1,198	507	1,705
児 童 ・ 生 徒	5,749	1,138	6,887	5,301	1,100	6,401
高 校 生	735	103	838	790	136	926
大 学 生 等	673	170	843	522	86	608
勤 労 青 少 年	255	54	309	244	101	345
青 少 年 指 導 者	2,353	755	3,108	2,883	810	3,693
そ の 他	2,021	780	2,801	2,184	727	2,911
合 計	12,641	3,474	16,115	13,122	3,467	16,589

団 体 数	542	153	695	636	153	789
-------	-----	-----	-----	-----	-----	-----

年度別 利用者	29 年 度			30 年 度		
	キャンプ場	研修棟	計	キャンプ場	研修棟	計
未 就 学 者	1,090	391	1,481	1,418	415	1,833
児 童 ・ 生 徒	5,634	1,028	6,662	6,302	1,037	7,339
高 校 生	913	84	997	614	74	688
大 学 生 等	334	120	454	354	45	399
勤 労 青 少 年	79	45	124	64	72	136
青 少 年 指 導 者	3,185	875	4,060	3,457	566	4,023
そ の 他	1,845	467	2,312	2,292	639	2,931
合 計	13,080	3,010	16,090	14,501	2,848	17,349

団 体 数	682	135	817	718	131	849
-------	-----	-----	-----	-----	-----	-----

4 青少年会館

所在地	船橋市若松 3-3-4 JR 京葉線「南船橋駅」徒歩 10 分
電話・FAX	電話 434-5891 FAX 437-0090
面積	敷地面積 6,648.61 m ² 延床面積 2,033.33 m ²
施設	体育館 (806.46 m ²) 事務室 調理実習室 学習室 音楽室 集会室 美術工芸室 会議室 保健室 和室 ほか
開館時間	午前 9 時 ~ 午後 9 時
休館日	月曜日 国民の祝日に関する法律に規定する休日の翌日 (土曜日・日曜日に当たる場合は開館) 12 月 29 日 ~ 1 月 3 日

(1) 沿革

昭和 55 年 12 月 県有財産である施設を無償で借り受ける。

昭和 56 年 1 月 業務開始

平成 24 年 4 月 県有財産施設の移譲

(2) 業務概要

青少年会館は、青少年の健全育成と教養の向上、また、青少年指導者の養成を図ることを目的としている。業務内容は次のようになっている。

- ① 講演会、研修会、その他各種教養講座の開催
- ② 青少年グループの育成及びリーダーの養成
- ③ 体育、レクリエーション及び文化活動の指導に関すること



(3) 平成 30 年度事業概要

① 小学生サッカー教室

平成 30 年 4 月 14 日・21 日 元 J リーガーによる基本の指導と試合を行った。(参加人数 54 人)

② 小学生マジック教室

平成 30 年 6 月 9 日 初歩のマジックを見て実際に体験した。(参加人数 19 人)

③ 小学生バスケットボール教室

平成 30 年 7 月 7 日 千葉ジェッツふなばしのコーチ等による基本の指導と練習試合を行った。(参加人数 46 人)

④ ファミリーDay キャンプ

平成 30 年 7 月 21 日 テントの張り方、野外炊飯、レクリエーション等を実施した。(参加人数 38 人)

⑤ 子どもチアリーディング教室

平成 30 年 8 月 4 日・5 日 チアリーディングの精神や実技を学んだ。(参加人数 34 人)

⑥ 流しそうめんとニュースポーツ教室

平成 30 年 8 月 25 日 流しそうめんとニュースポーツを体験した。(参加人数 42 人)

⑦ 親子バス施設見学会

平成 30 年 9 月 22 日 施設見学やレクリエーションを通じて、親子のコミュニケーションを図った。場所：JAXA 筑波宇宙センター、茨城県菅洞峰公園 (参加人数 45 人)

⑧ 小学生料理教室

平成 30 年 10 月 27 日 ハンバーグと野菜焼きとみかんゼリー作りを体験した。(参加人数 13 人)

⑨ 初心者親子将棋教室

平成 30 年 11 月 24 日 小学生とその保護者を対象に基礎知識の習得と対局を行った。

(参加人数 16 人)

⑩ クリスマスケーキ作り教室

平成 30 年 12 月 15 日 クリスマスケーキ作りを通し交流を図った。(参加人数 20 人)

⑪ もちつきペタン

平成 31 年 1 月 12 日 杵と臼を使ったもちつき体験とレクリエーションを通じて、親子のコミュニケーションを図った。(参加人数 59 人)



クリスマスケーキ作り教室



もちつきペタン

⑫ ジュニアリーダー初級講習会

平成 31 年 2 月 17 日、3 月 24 日 子ども会ジュニアリーダーに必要な理論・方法・実技の研修を行った。(参加人数 22 人)

(4) 利用状況

① 平成 30 年度月別利用状況

月	4	5	6	7	8	9	10	11	12	1	2	3	計
団体数	210	192	241	211	167	260	224	243	235	210	236	235	2,664
人数	3,651	3,331	3,940	4,107	3,067	6,491	5,027	4,044	3,853	3,996	4,702	3,954	50,163

② 年度別利用状況

年度別 利用者	26 年度		27 年度		28 年度		29 年度		30 年度	
	団体数	人数	団体数	人数	団体数	人数	団体数	人数	団体数	人数
青少年	811	21,892	829	23,729	650	16,849	807	18,215	876	17,539
育成者	966	22,100	1,002	16,855	901	10,275	989	15,823	1,011	15,297
その他	833	25,322	711	16,641	542	13,966	714	15,611	777	17,327
合計	2,610	69,314	2,542	57,225	2,093	41,090	2,510	49,649	2,664	50,163

※平成 28 年度は体育館の耐震工事のため 10 月から 3 月まで利用できなかった。

5 青少年センター

	青少年センター	青少年センター北部分室
所在地	船橋市本町 1-23-7 JR 船橋駅から徒歩約 7 分、又は京成本線京成船橋駅から徒歩約 5 分	船橋市高根台 4-32-6 新京成高根木戸駅から徒歩約 15 分
電話・FAX	電話 431-2315 FAX 431-2044	電話 456-5110 FAX 456-5130
構造	鉄筋コンクリート造 3 階建て（1 階部分は海神第二保育園）	木造スレート葺き 2 階建て
面積	敷地面積 969.2 m ² 延床面積 573.9 m ²	敷地面積 198.37 m ² 延床面積 97.70 m ²
施設	事務室 相談室(4) 個別学習室 多目的室(2) プレイルーム ロビー	事務室 面談室 学習室

(1) 沿革

- 昭和 40 年 2 月 少年補導センターとして業務開始（旧保健所跡）
- 昭和 48 年 7 月 市より教育委員会に移管
- 昭和 50 年 4 月 新庁舎完成（現施設に移転）
- 昭和 57 年 4 月 青少年センターに名称変更
- 平成 21 年 4 月 青少年センター北部分室開設（船橋特別支援学校高根台校舎内）
- 平成 24 年 5 月 青少年センター相談専用電話設置
- 平成 29 年 4 月 青少年センター北部分室移転

(2) 業務概要

青少年センターは、青少年の健全育成及び非行防止について、関係諸機関や民間の団体と連絡をとりあつて総合的、効果的に実践するための合同活動の拠点であり、具体的な実施計画は教育委員会から委嘱又は任命された運営協議会委員の協議により決定される。平成 21 年度から特別支援学校高根台校舎内に北部分室を開設し、平成 29 年度に高根台 4 丁目に移転した。業務概要は次のようになっている。

① 街頭補導活動

青少年非行の早期発見、未然防止を目的に、青少年補導委員（定数 150 人）、警察関係者、学校関係職員、青少年センター職員による街頭補導を実施し、指導助言を行っている。

街頭補導は、毎月の街頭補導計画に基づいて、市内の繁華街を中心とした 7 か所の補導（センター補導）と、前記の地区以外に市内を 12 ブロックに区切った地区ごとの補導（地区補導）を実施している。また、地区の町会、PTA、隣接市等と協力しながら実施するなど、補導場所の細分化、重点化に加えて機動力による同時多方面化も図り、街頭補導の充実強化に努めている。

② 相談活動

青少年の悩みごとについて、保護者、本人、学校など関係者からの依頼を受け、電話、メール、来所、家庭訪問、学校訪問などによる相談活動を実施しており、相談内容によっては関係機関と連携を図りながら進めている。

③ 広報活動

青少年の健全育成や非行防止のための広報活動、小・中学生の意識・実態調査等の各種調査を行っている。

④ 環境浄化活動

青少年の健全育成・非行防止のために「青少年の環境を良くする市民の会」と連携をとりながら環境浄化活動を推進している。また令和元年 6 月より「船橋市立学校ネットパトロール等事業」を開始し、市内児童生徒の見守りを行っている。

⑤ 船橋市小・中学校一宮ふれあいキャンプ

不登校対策事業の一つとして、市内小中学校の不登校児童・生徒が、キャンプの準備や、豊かな自然環境の中での活動を体験し、事後の振り返りを行うことにより、多くの人とのコミュニケーションを通じた

人間関係づくりの技能向上、自立への意欲向上を目的として実施している。

(3) 平成 30 年度補導状況

行為	学職		小学生		中学生		高校生		その他の学生		有職青少年		無職青少年		小計		合計
	男	女	男	女	男	女	男	女	男	女	男	女	男	女	男	女	
喫煙	0	0	0	0	4	5	0	0	0	0	0	0	0	0	4	5	9
不健全娯楽	0	0	0	0	0	0	0	0	0	0	0	0	0	0	0	0	0
不良交友	0	0	0	0	0	0	0	0	0	0	0	0	0	0	0	0	0
自転車二人乗り	0	0	2	0	0	0	0	0	0	0	0	0	0	0	2	0	2
怠学	0	0	0	0	0	0	0	0	0	0	0	0	0	0	0	0	0
飲酒	0	0	0	0	0	0	0	0	0	0	0	0	0	0	0	0	0
帰宅指導	62	38	44	12	11	2	0	2	0	0	0	0	0	0	117	54	171
迷惑行為	3	0	12	0	6	0	0	0	0	0	0	0	0	0	21	0	21
状況確認	42	13	36	7	39	28	1	2	0	0	0	0	0	0	118	50	168
被害防止	0	0	0	0	0	0	0	0	0	0	0	0	0	0	0	0	0
合計	107	51	94	19	60	35	1	4	0	0	0	0	0	0	262	109	371
	158		113		95		5		0		0		371				

(4) 平成 30 年度相談受理状況

① 来所・訪問相談

内容	学職		小学生		中学生		高校生		その他の学生		有職青少年		無職青少年		小計		合計
	男	女	男	女	男	女	男	女	男	女	男	女	男	女	男	女	
不登校	213	46	2440	361	3	0	0	0	0	0	0	0	0	0	2656	407	3063
登校渋り	19	11	84	0	0	6	0	0	0	0	0	0	0	0	103	17	120
集団不適応(反)	3	35	1	0	0	0	0	0	0	0	0	0	0	0	4	35	39
集団不適応(非)	0	0	0	0	0	0	0	0	0	0	0	0	0	0	0	0	0
いじめ	0	0	0	0	0	0	0	0	0	0	0	0	0	0	0	0	0
進路	0	0	0	0	0	5	0	0	0	0	0	0	0	0	0	5	5
不良交友	0	0	11	0	0	4	0	0	0	0	0	0	1	11	5	16	
暴力行為	75	9	45	1	2	0	0	0	0	0	0	0	0	122	10	132	
暴行被害	0	0	0	0	0	0	0	0	0	0	0	0	0	0	0	0	0
窃盗・盗難・万引き	1	2	10	1	0	10	0	0	0	0	0	0	0	11	13	24	
金品持出し	0	0	2	0	0	0	0	0	0	0	0	0	0	2	0	2	
家庭内暴力・反抗	0	0	0	0	1	0	1	0	0	0	0	0	0	2	0	2	
恐喝	0	0	0	0	0	0	0	0	0	0	0	0	0	0	0	0	0
男女交際・不純異性交遊	0	0	164	1	0	1	0	0	0	0	0	0	0	164	2	166	
DV・虐待	0	0	0	0	0	0	0	0	0	0	0	0	0	0	0	0	0
家出	0	0	0	0	0	0	0	0	0	0	0	0	0	0	0	0	0
しつけ	1	0	0	0	1	0	0	0	0	0	0	0	0	2	0	2	
情緒不安定	2	0	21	0	0	0	0	0	0	0	0	0	14	23	14	37	
その他	0	0	0	0	0	0	0	0	0	0	0	0	0	0	0	0	0
合計	314	103	2778	364	7	26	1	0	0	0	0	0	15	3100	508	3608	
	417		3142		33		1		0		15		3608				

*その他の項目：「友人関係」「いたづら」「部活動」「ゲーム依存」「道路交通法違反」等

② 平成30年度電話相談状況

学職 内容	小学生		中学生		高校生		その他の 学生		有職 青少年		無職 青少年		小計		合計
	男	女	男	女	男	女	男	女	男	女	男	女	男	女	
不登校	223	61	2,763	509	4	1	0	0	0	0	24	0	3,014	571	3,585
登校渋り	10	22	78	0	1	16	0	0	0	0	0	0	89	38	127
集団不応(反)	13	8	16	0	0	0	1	0	0	0	0	0	30	8	38
集団不応(非)	2	0	1	0	0	0	0	0	0	0	0	0	3	0	3
いじめ	2	5	0	0	0	0	0	0	0	0	0	0	2	5	7
進路	0	0	0	0	0	17	0	0	0	0	0	0	0	17	17
不良交友	0	0	79	0	6	29	0	0	4	0	1	7	90	36	126
暴力行為	127	5	95	3	9	0	0	0	2	0	0	0	233	8	241
暴行被害	3	2	10	3	0	0	0	0	0	0	0	0	13	5	18
窃盗・盗癖・万引き	7	1	35	2	0	39	0	0	0	0	0	9	42	51	93
金品持出し	0	0	5	0	0	0	0	0	0	0	0	0	5	0	5
家庭内暴力・反抗	0	0	0	0	5	0	3	0	0	0	0	0	8	0	8
恐喝	0	0	0	0	0	0	0	0	0	0	0	0	0	0	0
男女交際・ 不純異性交遊	1	0	111	3	2	0	0	0	0	0	0	0	114	3	117
D V・虐待	0	0	0	0	0	0	0	0	0	0	0	0	0	0	0
家出	0	0	1	1	0	0	0	0	0	0	0	0	1	1	2
しつけ	0	1	1	0	0	0	2	0	0	0	0	0	3	1	4
情緒不安定	4	13	45	0	1	0	0	0	0	0	0	79	50	92	142
その他	0	0	3	3	2	0	0	0	0	0	0	0	5	3	8
合計	392	118	3,243	524	30	102	6	0	6	0	25	95	3,702	839	4,541
	510		3,767		132		6		6		120		4,541		

*その他の項目：「学校生活」「友人関係」「特別支援」「窃盗被害」「子育て」「ネット上のトラブル」
「保護者同士のトラブル」等

6 一宮少年自然の家

所在地	長生郡一宮町東浪見 7493-2 JR 外房線「上総一ノ宮駅」徒歩 40 分、 又は「上総一ノ宮駅」から小湊バス「海岸三角」下車 徒歩 20 分	
電話・FAX	電話 0475-42-5711 FAX 0475-42-5712	
面積	敷地面積 33,774.58 m ² 延床面積 3,924.74 m ²	
施設	事務室 研修室(2) 宿泊室(25) 保健室 食堂 浴室 体育館 プール 工作棟等	
野外施設	炊事場 多目的広場 観察池 教材園 トイレ 倉庫 キャンプファイヤー場(2)	
休館日	月曜日 国民の祝日に関する法律に規定する休日の翌日 12月29日～1月3日	
利用対象	小・中学校の児童・生徒及び引率職員 少年団体の構成員と育成者及び引率者 その他教育委員会が特に認めた者	
申込方法	来所又は電話にて事前に予約し、利用日の 10 日前までに来所又は郵送により申請書、 プログラムを提出。使用料（全額）及び食費（半額）を納入。 ※備考 学校利用、夏休み期間中の利用は事前調整会を行う。	
必要経費	使用料 (1人1泊)	市内の中学生以下 無料 市外の中学生以下 660 円 引率者 330 円（市外の方は倍額） 少年団体の育成者 1,100 円（市外の方は倍額） その他の者 1,650 円（市外の方は倍額）
	使用料 (一時使用)	市内の中学生以下 無料 市外の中学生以下 320 円 引率者 160 円（市外の方は倍額） 少年団体の育成者 550 円（市外の方は倍額） その他の者 820 円（市外の方は倍額）
	食費	朝食 410 円、昼食 600 円、夕食 790 円
宿泊定員	200 人	

(1) 沿革

昭和 43 年 7 月	富津市の民営旅館を買収し、青少年のための宿泊研修施設「新舞子青少年の家」を開設
昭和 54 年 3 月	老朽化のため「新舞子青少年の家」を閉鎖。54、55 年度（夏季）は、蓮沼・富津の民宿を借り上げ対応
昭和 56 年 6 月	「一宮少年自然の家」業務開始
昭和 58 年	用地買収(町有地 4 月、 国有地 5 月)
昭和 59 年 4 月	野外施設開設
昭和 62 年 3 月	多目的広場用地 (15,801.9 m ²)を 買収完了
平成 元年 10 月	工作棟新築工事



(2) 業務概要

- ① 集団生活を通して規律を守り、協同と奉仕を重んずる生活態度を養う。
- ② 集団で宿泊することにより、少年相互、大人と子供の心のふれあいを深め、相互の理解を高めるとともに、自主的、積極的な生活態度を養う。
- ③ 郷土の自然や文化財に触れ、自然探求を実際に行い、自然や郷土を愛する情操豊かな心を育てるとともに、自然への理解を深め科学性を養う。
- ④ 野外活動を通して健康と体力を増進し、耐久力や実行力を養う。

(3) 利用状況

年度別 利用者	26年度		27年度		28年度		29年度		30年度	
	団体	人数	団体	人数	団体	人数	団体	人数	団体	人数
小学校	53	10,261	53	10,328	51	10,104	51	10,468	52	10,706
中学校	3	845	1	492	1	561	1	556	2	358
少年団体	49	5,961	69	8,228	62	7,460	75	9,228	76	9,035
育成者	1	36	2	59	1	110	0	0	2	74
その他	8	886	17	1,172	16	1,719	11	992	7	1,029
合計	114	17,989	142	20,279	131	19,954	138	21,244	139	21,202

IV 生涯スポーツ

1 生涯スポーツの振興

市民の誰もが心身の健康維持増進のため、生涯にわたり体力や年齢に応じて、いつでもどこでもスポーツに親しむことができる生涯スポーツの振興を図る。

(1) 各種大会（平成 30 年度）

① 市民体育大会

種 目	参加者数（人）			種 目	参加者数（人）		
	春季	秋季	計		春季	秋季	計
野球	3,400	1,950	5,350	セーリング	28	29	57
相撲	381	369	750	バドミントン	932	815	1,747
卓球	4,831	2,920	7,751	なぎなた	32	26	58
柔道	344	416	760	ゴルフ	191	—	191
バレーボール	3,400	3,280	6,680	フェンシング	56	98	154
剣道	951	625	1,576	ゲートボール	55	56	111
ソフトテニス	1,333	946	2,279	少林寺拳法	130	—	130
陸上競技	2,967	2,346	5,313	合気道	130	130	260
水泳	133	—	133	ダンススポーツ	89	48	137
空手道	592	—	592	ベタンク	85	65	150
バスケットボール	2,400	2,500	4,900	一輪車	208	—	208
サッカー	2,245	2,340	4,585	フライングディスク	52	44	96
体操	35	70	105	バウンドテニス	131	131	262
テニス	2,246	2,035	4,281	ドッジボール	250	—	250
ソフトボール	1,328	1,159	2,487	グラウンドゴルフ	330	330	660
アーチェリー	113	127	240	パークゴルフ	150	130	280
クレー射撃	48	13	61	インディアカ	58	59	117
ライフル射撃	20	10	30	ダーツ	103	93	196
弓道	127	120	247	テコンドー	52	41	93
ボウリング	50	30	80	計	30,006	23,351	53,357

(39 種目)

② 市民マラソン

平成 30 年 11 月 11 日に開催。参加者 876 人。

③ 成人の日記念駅伝

平成 31 年 1 月 13 日に開催。参加者 585 人。

④ 小学生・女子駅伝

平成 31 年 2 月 2 日に開催。参加者 1,049 人。

(2) スポーツ教室（平成 30 年度）

事業名	回数	場所	定員	延参加人数	期間
ソフトテニス教室	5	高根木戸近隣公園 テニスコート	20人	73人	5/6・5/13・5/20・ 5/27・6/3
バレーボール教室	7	船橋市運動公園体育館	90人	456人	5/16・5/23・5/30・ 6/6・6/13・6/20・6/27
テニス教室	7	運動公園テニスコート	24人	127人	5/31・6/7・6/14・ 6/21・6/28・7/5・7/12
バドミントン教室	7	船橋市運動公園体育館	30人	248人	6/19・6/26・7/3・ 7/10・7/17・7/24・ 7/31
アーチェリー教室	4	船橋アーチェリーレンジ	12人	58人	11/4・11/11 11/18・11/25
卓球	7	船橋市運動公園体育館	30人	173人	10/18・10/25 11/1・11/8・11/15・ 11/22・11/29
ちびっこスイミング教室	5	塚田小学校	40人	339人	7/23～7/27
		飯山満小学校	40人		7/30～8/3
		二和小学校	40人		8/6～8/10
				計	1,474人

(3) スポーツイベント

スポーツの祭典

地域住民の健康増進・体力づくりを目指し、いつでもどこでも手軽にできるスポーツの日常化を図るため、スポーツの祭典実行委員会の主催により、10月7日（日）にスポーツの祭典（会場：船橋市運動公園）を開催し、地域スポーツの普及・振興に寄与した。

2 学校体育施設開放事業

(1) 概要

① 目的

市立の小学校、中学校及び特別支援学校の体育施設を学校教育に支障のない範囲においてスポーツ活動の場として登録団体に開放し、健康増進及び社会体育の普及振興に資することを目的とする。

② 対象

市内に在住し、又は通勤し、若しくは通学する者がスポーツを行うことを目的として組織する10人以上の団体で、各開放校の運営委員会（運動場夜間照明灯については教育委員会）に登録したもの。プールについては小学生以上に個人開放する。

③ 平成30年度開放施設

		小学校	中学校	特別支援学校 (高根台校舎を含む)	高等学校	計
全学校数		54	27	2	1	84
開放施設数	運動場 (夜間照明灯を除く)	54	20	1	1	76
	体育館	54	27	1	0	82
	プール	54	0	0	0	54
	運動場夜間照明灯	0	10	0	0	10

(2) 平成30年度利用状況

① 小学校

区分 学校名	運動場			体育館			プール		
	利用回数	利用者数	登録団体数	利用回数	利用者数	登録団体数	小学生	一般	計
1 船橋	171	3,169	6	438	5,809	11	578	3	581
2 湊町	423	9,702	2	356	5,473	10	329	17	346
3 南本町	59	1,516	6	416	9,847	7	296	0	296
4 宮本	170	4,961	4	302	4,576	7	358	2	360
5 若松	203	14,850	2	546	12,081	8	795	0	795
6 峰台	97	1,637	2	318	6,209	9	347	3	350
7 市場	207	9,937	3	711	12,924	11	355	2	357
8 海神	124	1,808	6	1,017	5,921	11	528	11	539
9 西海神	386	11,652	10	468	10,956	12	834	0	834
10 海神南	156	3,698	2	277	3,972	9	807	2	809
11 葛飾	284	4,752	2	439	4,759	8	265	1	266
12 小栗原	125	5,297	5	381	6,075	10	384	0	384
13 八栄	101	3,525	2	210	1,750	8	723	0	723
14 夏見台	264	14,082	5	237	3,364	6	333	1	334
15 高根	74	983	3	400	5,584	6	59	0	59

区分 学校名		運 動 場			体 育 館			プ ー ル		
		利用 回数	利用者数	登録 団体数	利用 回数	利用者数	登録 団体数	小学生	一般	計
16	高根東	170	16,453	7	247	5,115	3	405	21	426
17	金杉	187	2,099	4	331	4,327	6	252	23	275
18	三咲	86	2,242	3	86	2,354	4	587	22	609
19	二和	201	5,389	3	533	2,260	9	145	10	155
20	八木が谷	133	3,210	7	457	5,374	8	250	4	254
21	八木が谷北	170	15,051	3	263	5,362	6	272	0	272
22	咲が丘	213	5,714	3	604	14,111	7	251	4	255
23	金杉台	92	2,618	3	280	4,695	4	156	0	156
24	法典	186	9,140	4	194	2,584	7	221	0	221
25	丸山	579	11,689	6	727	16,435	8	157	0	157
26	法典東	53	927	2	273	5,506	9	441	0	441
27	法典西	116	7,507	2	290	6,460	8	435	7	442
28	塚田	282	7,668	4	678	11,414	10	657	2	659
29	行田東	291	15,142	2	489	9,462	11	164	0	164
30	行田西	371	17,989	1	232	3,240	7	151	0	151
31	前原	147	5,614	6	112	3,475	2	-	-	-
32	中野木	56	1,322	6	160	2,963	10	592	0	592
33	二宮	288	6,295	2	347	3,638	7	767	3	770
34	飯山満	408	7,783	8	603	10,711	10	726	0	726
35	飯山満南	292	6,463	6	527	10,738	10	187	0	187
36	芝山東	164	4,953	2	301	5,455	5	650	8	658
37	芝山西	260	1,916	3	444	4,492	8	370	7	377
38	七林	78	1,958	9	282	4,504	7	270	0	270
39	薬円台	35	642	3	219	2,684	9	274	5	279
40	薬円台南	168	9,054	2	302	5,073	7	367	5	372
41	田喜野井	202	3,725	9	653	9,044	6	660	1	661
42	三山	283	7,425	3	289	3,735	7	684	6	690
43	三山東	204	7,532	5	251	4,978	5	139	5	144
44	高根台第二	172	6,961	5	563	10,334	6	386	3	389
45	高根台第三	134	4,597	4	288	4,231	11	563	9	572
46	高郷	291	2,152	3	833	8,240	6	144	5	149
47	習志野台第一	207	12,522	4	341	6,145	6	656	3	659
48	習志野台第二	126	4,836	3	287	5,327	13	270	2	272
49	古和釜	121	5,678	5	335	9,774	6	718	2	720
50	坪井	244	5,409	9	668	19,832	6	543	0	543
51	大穴	279	8,900	3	508	9,242	9	232	0	232
52	大穴北	148	4,481	5	424	7,353	10	857	13	870
53	豊富	72	1,411	5	349	3,062	9	516	27	543
54	小室	298	5,011	3	270	2,984	10	133	1	453
計		10,651	341,047	227	21,556	356,013	425	22,239	240	22,479

② 中学校

区分 学校名		運動場			体育館			夜間照明灯	
		利用回数	利用者数	登録団体数	利用回数	利用者数	登録団体数	利用回数	利用者数
1	船橋	149	2,642	4	155	2,650	12	-	-
2	湊	49	587	6	246	4,552	9	-	-
3	宮本				352	9,327	15	38	503
4	若松	34	439	2	267	2,854	8	-	-
5	海神	41	950	3	316	7,029	12	-	-
6	葛飾				290	9,135	13	40	1,072
7	行田				248	4,367	13	-	-
8	法田				276	3,496	8	19	386
9	旭				342	7,565	16	-	-
10	御滝	17	300	3	269	6,142	8	-	-
11	高根	39	1,036	7	262	5,842	10	34	466
12	八木が谷	46	590	3	225	3,895	8	5	13
13	金杉台	67	822	4	500	6,002	12	-	-
14	前原	74	1,489	3	342	7,892	10	-	-
15	二宮	19	399	2	411	6,289	18	22	397
16	飯山満	66	1,906	3	397	6,343	11	-	-
17	芝山				173	2,240	6	-	-
18	七林	1	15	1	186	2,112	7	-	-
19	三田	48	1,350	3	313	5,867	11	13	225
20	三山	31	445	2	272	4,007	8	-	-
21	高根台	32	820	1	304	4,364	8	-	-
22	習志野台	198	2,292	6	194	2,394	11	-	-
23	古和釜	19	178	1	395	7,010	10	-	-
24	坪井	9	467	7	470	6,737	14	18	397
25	大穴				310	5,830	20	11	198
26	豊富	22	300	1	264	2,850	7	-	-
27	小室	53	673	1	151	2,335	4	0	0
計		1,014	17,700	63	7,930	139,126	289	200	3,657

③ 特別支援学校

区分 学校名		運動場			体育館			プール		
		利用回数	利用者数	登録団体数	利用回数	利用者数	登録団体数	小学生	一般	計
船橋特別支援学校		-	-	-	-	-	-	-	-	-
船橋特別支援学校 高根台校舎		61	1,346	2	517	9,340	13	-	-	-

④ 高等学校

区分 学校名		運動場			体育館			プール		
		利用回数	利用者数	登録団体数	利用回数	利用者数	登録団体数	小学生	一般	計
市立船橋高校		740	6,350	64	-	-	-	-	-	-

3 スポーツ施設

(1) 施設一覧

① 運動公園

所在地	船橋市夏見台 6-4-1 JR 船橋駅北口から新京成バス金杉台団地・鎌ヶ谷大仏駅・小室駅行きほか「市立体育館」又は「運動公園前」下車徒歩 2 分		
電話・FAX	電話 438-4461 FAX 438-4465		
敷地面積	194,122 m ²		
休園日	12月29日～1月3日		
施設 竣工 年月	陸上競技場 S40年10月	面積	23,570 m ²
		設備	日本陸連第2種公認(全天候型8コース) 会議室、医務室、事務室、役員室、ロッカー室、シャワー室、電気室、 倉庫、拡声装置一式、2種公認トラックとしての用具一式、 固定席 2,000 人、芝生席 5,000 人
		使用時間	午前 9 時～午後 5 時 (4～8 月は午後 7 時まで、9 月・3 月は午後 6 時まで)
	野球場 S40年10月	面積	14,187 m ²
		設備	センター120m 両翼 90m 本部室、役員室、事務室、医務室、用具室、電気室、ロッカー室、 シャワー室、拡声装置一式、スコアボード、夜間照明灯(6基)、 固定席 4,500 人、芝生席 3,000 人
		使用時間	午前 9 時～午後 9 時(4～10 月は午前 7 時～午後 9 時まで)
	庭球場 S40年10月	面積	5,901 m ²
		設備	砂入り人工芝(5面)、更衣室、夜間照明灯(6基)、固定席 400 人
		使用時間	午前 9 時～午後 9 時(4～10 月は午前 7 時～午後 9 時まで)
	プール H29年7月	面積	14,700 m ²
		設備	日本水連 50m プール公認(9 コース)、25m プール(8 コース) プール(流水、児童・幼児、造波、ドーム型滑り台、回転スライダー、直 線スライダー、ターザンロープ) 会議室、事務室、役員室、更衣室、器具・機械室、保健室、 観覧席 300 人
		使用時間	午前 9 時～午後 5 時
	体育館 S47年5月	面積	本棟 6,462 m ² 管理棟 720 m ²
設備		バスケットボール/バレーボール(3面)、固定席 1,836 人	
使用時間		午前 9 時～午後 9 時	
弓道場 S48年3月	面積	462 m ²	
	設備	近的 5 人立 夜間照明設備	
	使用時間	午前 9 時～午後 9 時	
自由運動広場	面積	7,448 m ²	
	設備	サッカー(1面)	
フライングディスク ゴルフコース	9 ホール パー27		

② 法典公園（グラスポ）

所在地	船橋市藤原 5-9-10 JR 西船橋駅から京成バス「桐畑」、「市川営業所」、「ファイターズタウン鎌ヶ谷」行きに乗車、「大塚ガラス」下車徒歩 1 分。又は JR 船橋法典駅から京成バス「市川営業所」、「ファイターズタウン鎌ヶ谷」行きに乗車、「大塚ガラス」下車徒歩 1 分。又は東武野田線馬込沢駅からちばレインボーバス「桐畑」行きに乗車、「エステ・シティ」下車徒歩 3 分、若しくは「法典公園グラスポ」行きに乗車、終点下車。			
電話番号・FAX	電話 438-3500 FAX 438-3617			
敷地面積	56,678 m ²			
休園日	12 月 29 日～1 月 3 日			
施設 竣工 年月	庭球場 H12 年 10 月	面積	8,640 m ²	
		設備	砂入り人工芝（13 面）	
		使用時間	午前 8 時 30 分～午後 4 時 30 分 （5 月～8 月は午前 8 時 30 分～午後 6 時 30 分）	
	球技場 H12 年 10 月	面積	10,360 m ²	
		設備	サッカー（人工芝）	
		使用時間	午前 9 時～午後 9 時	
	集会所 H12 年 10 月	設備	体育レクリエーション室、和室（2 室）、集会室（2 室）、多目的ホール	
		使用時間	午前 9 時～午後 9 時	
	多目的広場 H12 年 10 月	面積	14,250 m ²	
		設備	軟式野球、ソフトボール、ゲートボール、グラウンドゴルフ	
		使用時間	午前 9 時～午後 5 時	
	その他	子供遊び広場、芝生広場、テニス用壁打ち（1 面）、更衣室、ロッカー室、シャワー室		

③ 若松公園

所在地	船橋市若松 3-4-1 JR 京葉線「南船橋駅」徒歩 10 分		
敷地面積	49,333 m ²		
休園日	12 月 29 日～1 月 3 日		
使用時間	午前 8 時 30 分～午後 4 時 30 分（5 月～8 月は午前 6 時 30 分～午後 6 時 30 分、4・9・10 月は午前 6 時 30 分～午後 4 時 30 分）		
施設 竣工 年月	庭球場 S56 年 6 月	面積	1,761 m ²
		設備	全天候ハードコート（2 面）
	野球場 S56 年 6 月	面積	13,426 m ²
		設備	軟式野球一般用（2 面）

④ 総合体育館（船橋アリーナ）

所在地	船橋市習志野台 7-5-1 東葉高速鉄道「船橋日大前駅」徒歩 8 分、新京成電鉄「北習志野駅」徒歩 20 分、新京成電鉄北習志野駅からバス高根公団駅・古和釜十字路行き「東警察署前」下車徒歩 5 分		
電話・FAX	電話 461-5611 FAX 461-4220		
利用時間	午前 9 時～午後 9 時		
休館日	12 月 29 日～1 月 3 日		
敷地面積	31,777 m ²		
施設 竣工 年月	第 1 棟 H5 年 8 月	面積	10,080 m ²
		設備	メインアリーナ（1 階可動席 1,526 席、2 階固定席 2,650 席、特別席 64 席）、役員室、選手控室、音響・映像調整室、調光室、放送室、器具庫
	第 2 棟 H5 年 8 月	面積	9,951 m ²
		設備	サブアリーナ（2 階観覧席 286 席）、屋内温水プール（25m×6 コース、2 階観覧席 66 席）、多目的室（1 階固定席 80 席）、卓球室、弓道室（5 人立ち、近的 28m、遠的 60m）、トレーニング室、リズムエクササイズ室、浴室（サウナを含む）ほか

⑤ 武道センター

所在地	船橋市市場 1-3-1 JR「船橋駅」・京成電鉄「京成船橋駅」から徒歩 15 分 JR 船橋駅北口よりバス飯山満駅・古和釜十字路 行きほか「市場 3 丁目」下車徒歩 5 分		
電話・FAX	電話 422-0122 FAX 422-0130		
利用時間	午前 9 時～午後 9 時		
休館日	12 月 29 日～1 月 3 日		
敷地面積	1,907 m ²		
施設	第 1 武道場、第 2 武道場、相撲場 ほか		2,484 m ²
竣工年月	S62 年 3 月		

⑥ 行田運動広場

所在地	船橋市行田 2-11-1 JR 西船橋駅又は京成西船橋駅から京成バス「桐畑」「市川営業所」「ファイターズタウン鎌ヶ谷」行きに乘車、「税務大学校入口」下車徒歩 3 分		
電話番号・FAX	電話 438-4461 FAX 438-4465（体育施設管理事務所）		
利用時間	午前 8 時 30 分～午後 4 時 30 分（5 月～8 月は午前 8 時 30 分～午後 6 時 30 分）		
休場日	12 月 29 日～1 月 3 日		
敷地面積	20,214 m ²		
施設	多目的広場		
竣工年月	H28 年 3 月		

⑦ 高瀬下水処理場上部運動広場

所在地	船橋市高瀬町 56 番地 1 JR 南船橋駅から徒歩 20 分
電話番号・FAX	電話 438-4461 FAX 438-4465 (体育施設管理事務所)
利用時間	午前 9 時～午後 9 時
休場日	12 月 29 日～1 月 3 日
敷地面積	23,887 m ²
施設	多目的広場
竣工年月	H28 年 7 月

⑧ その他の施設

名称	面積	設備	
高瀬町運動広場	53,900 m ²	野球場 (一般用 1 面、少年用 4 面)、球技場 (一般用 1 面)	
藤原運動広場	7,316 m ²	一般用ソフトボール場 1 面	
古和釜町運動広場	5,342 m ²	一般用ソフトボール場 1 面	
豊富運動広場	12,148 m ²	少年野球場 2 面	
大穴多目的運動広場	10,349 m ²	多目的広場	
北習志野近隣公園	42,959 m ²	テニスコート (砂入り人工芝 6 面) 平成 26 年 3 月 20 日から生涯スポーツ課所管となる	
高根木戸近隣公園	19,789 m ²	テニスコート (砂入り人工芝 3 面) 平成 26 年 3 月 20 日から生涯スポーツ課所管となる	
まちかどスポーツ広場	中山競馬場駐車場	15,000 m ²	
	みのり台調整池	2,237 m ²	リングネットバスケットゴール
	海神川右岸	4,073 m ²	懸垂平行棒、バネ付平均台
	海神川左岸	2,875 m ²	スライドベンチ、パラレルハンガー
	三田 (団地分)	337 m ²	
	北谷津川	1,554 m ²	
	飯山満	4,700 m ²	
	三咲	991 m ²	
	夏見台	5,792 m ²	芝生広場、バスケットゴール
	旭町	2,569 m ²	芝生広場
	月見台	303 m ²	
	金杉	5,386 m ²	
	三山	2,236 m ²	腹筋ベンチ
田喜野井	3,193 m ²		

(2) 施設利用の状況

① 体育施設管理事務所管理スポーツ施設

(単位：人)

施設		年度	25	26	27	28	29	30	
運動公園	体育館		46,013	60,495	86,643	87,431	91,386	93,536	
	会議室		2,254	3,675	4,242	4,601	7,923	6,659	
	陸上競技場		47,577	34,576	44,014	47,545	49,609	48,644	
	野球場		33,869	34,651	33,286	24,419	25,256	18,315	
	庭球場		50,963	49,338	47,194	48,194	48,931	49,281	
	弓道場		15,309	14,580	15,506	14,660	14,143	13,434	
	トレーニング場		12,517	16,885	28,327	33,556	38,476	37,880	
	プール		25,430	20,642	※ 0	※ 0	97,329	122,214	
	自由運動広場ほか		31,467	23,828	21,653	18,768	17,251	18,546	
小計		265,399	258,670	280,865	279,174	390,304	408,509		
法典公園 (グラスポ)	多目的広場		42,269	25,102	33,819	34,865	32,259	28,497	
	球技場		37,311	33,497	39,864	41,481	41,591	38,829	
	庭球場		93,921	92,849	97,250	96,050	93,145	93,417	
	集会所		16,762	18,724	18,250	18,859	16,163	17,851	
	小計		190,263	170,172	189,183	191,255	183,158	178,594	
若松公園	野球場		35,959	35,687	36,513	37,805	34,153	31,588	
	庭球場		13,017	9,816	10,203	9,214	8,892	8,161	
	小計		48,976	45,503	46,716	47,019	43,045	39,749	
その他の施設	夏見町1丁目公園		5,419	4,561	4,158	3,591	1,882	-	
	高瀬町	野球場		19,359	21,167	17,743	19,758	20,897	19,709
		少年野球場		149,148	53,891	55,890	52,838	54,123	52,137
		球技場		17,199	19,025	19,181	17,542	17,762	16,400
	小計		185,706	94,083	92,814	90,138	92,782	88,246	
	豊富運動広場		130,164	21,869	21,982	21,248	21,756	20,912	
	北習志野近隣公園		379	60,671	60,749	61,389	58,659	53,979	
	高根木戸近隣公園		0	32,336	35,873	31,587	29,770	29,425	
	行田運動広場					22,139	26,743	26,165	
	高瀬下水処理場 上部運動広場 (タカスポ)					17,948	47,046	56,012	
小計		321,668	213,520	215,576	248,040	278,638	274,739		
合計		826,306	687,865	732,340	765,488	895,145	901,591		

※運動公園プールは平成27年度～平成28年度に全面改修のため、営業せず。

※夏見町1丁目公園は平成29年度より公園として改修したため、平成30年度分については集計なし。

② 指定管理者（（公財）船橋市文化・スポーツ公社）管理スポーツ施設

(単位：人)

施設		年度					
		25	26	27	28	29	30
総合体育館 (船橋アリーナ) (主催事業含む)	メインアリーナ(控室 含む)	183,012	239,430	198,962	261,111	236,932	270,008
	サブアリーナ	59,616	49,542	56,209	53,672	47,825	44,591
	多目的室	66,024	64,034	63,119	58,460	51,349	51,058
	弓道場	9,899	9,530	8,609	9,431	10,563	10,857
	リズムエクササイズ室	59,530	21,953	40,331	36,716	60,719	58,108
	会議室(大・小会議 室・和室含む)	73,076	38,362	39,502	40,878	39,278	37,569
	多目的運動広場 (第2駐車場)	16,364	6,300	10,029	6,473	5,902	6,308
	トレーニング室	59,737	64,151	73,483	65,770	98,919	93,777
	体力測定室	1,786	2,100	2,344	2,479	2,491	1,940
	卓球室	16,867	16,279	15,990	16,902	18,207	18,330
	プール	58,363	85,224	106,526	106,445	132,389	131,729
	浴室	40,391	42,273	44,003	38,516	37,439	27,174
	小 計	644,665	639,178	659,107	696,853	742,013	751,449
武道センター	第一武道場	32,930	33,247	37,134	42,493	41,913	45,877
	第二武道場	32,975	32,139	29,106	30,610	29,916	28,703
	相撲場	2,504	2,495	2,473	3,182	3,707	3,946
	会議室	15,325	14,976	16,604	16,882	16,142	15,995
	小 計	83,734	82,857	85,317	93,167	91,678	94,521
合 計	728,399	722,035	744,424	790,020	833,691	845,970	

資 料



1 歴代教育委員会委員・委員長・教育長

委員（公選制時）

	氏名	在任期間		氏名	在任期間
公選	作田 彦	S25.12.1 ~ S31.9.30	議 会 選 出	高木 良雄	S25.12.1 ~ S26.3.28
	大久保 正雄	S25.12.1 ~ S27.9.18		川久保 俊一	S26.5.18 ~ S28.3.25
	栗原 鉄臣	S25.12.1 ~ S31.9.30		渡辺 三郎	S28.6.26 ~ S30.4.3
	長野 要助	S25.12.1 ~ S31.9.30		田中 宥正	S30.5.17 ~ S31.9.30
	神原 克重	S27.10.5 ~ S31.9.30			

委員（任命制時）

氏名	在任期間	氏名	在任期間
仲村 巳之助	S31.10.1 ~ S36.6.4	桑本 淑江	S61.10.16 ~ H6.10.15
川守 幸治	S31.10.1 ~ S33.9.30	山崎 芳久	S62.10.15 ~ H10.5.31
石塚 久一	S31.10.1 ~ S42.10.9	加藤 彰	S63.10.15 ~ H8.10.14
平野 忠二	S31.10.1 ~ S42.1.14	高橋 茂之	H5.10.1 ~ H9.9.30
岡部 定	S31.10.1 ~ S39.9.30	嶋口 章子	H6.10.16 ~ H14.10.15
作田 彦	S33.10.1 ~ S41.10.15	渡辺 俊彦	H8.10.15 ~ H12.10.14
浅井 忍	S36.10.1 ~ S39.10.10	白井 義章	H9.10.1 ~ H13.1.16
川島 武夫	S39.10.15 ~ S52.9.30	砂田 清子	H9.10.1 ~ H17.9.30
布留川 武夫	S39.10.15 ~ S43.10.14	高木 恒雄	H10.6.26 ~ H19.10.14
小島 光	S41.10.16 ~ S53.10.15	落合 護	H12.10.15 ~ H16.10.14
谷口 益郎	S42.10.15 ~ S50.10.14	村瀬 光一	H13.1.17 ~ H21.1.16
片岡 政春	S42.10.15 ~ S51.10.14	數野 美つ子	H14.10.16 ~ H18.10.15
猪野 彌	S44.1.17 ~ S45.3.31	石毛 成昌	H16.10.15 ~ H25.7.18
伊藤 秀三	S45.5.1 ~ S60.1.16	中原 美恵	H17.10.1 ~ H25.9.30
黒坂 二助	S50.10.15 ~ S58.10.14	篠田 好造	H18.10.16 ~ H26.10.15
芦野 孝一	S51.10.15 ~ S59.10.14	山本 雅章	H19.10.15 ~ H27.10.14
山谷 勝	S52.10.1 ~ S59.2.29	石坂 展代	H21.1.17 ~ H29.1.16
国松 実枝子	S53.10.16 ~ S61.10.15	松本 文化	H25.10.1 ~ H28.10.14
河端 武親	S58.10.15 ~ S62.10.14	鎌田 元弘	H25.10.1 ~ 現職
讃岐谷 真一	S59.4.1 ~ H5.9.30	佐藤 秀樹	H26.10.16 ~ 現職
須田 義男	S59.10.15 ~ S63.10.14	鳥海 正明	H27.10.15 ~ 現職
市川 恭一郎	S60.1.17 ~ H9.7.17	小島 千鶴	H29.1.17 ~ 現職

委員長（公選制時）

氏名	在任期間	氏名	在任期間
高木 良雄	S25.12.1 ~ S26.9.30	栗原 鉄臣	S28.10.1 ~ S30.9.30
長野 要助	S26.10.1 ~ S27.9.30	田中 宥正	S30.10.1 ~ S31.9.30
作田 彦	S27.10.1 ~ S28.9.30		

委員長（任命制時）

氏名	在任期間	氏名	在任期間
平野 忠二	S31.10.1 ~ S34.5.20	讃岐谷 真一	S63.10.20 ~ H2.10.17
作田 彦	S34.5.21 ~ S35.5.20	桑本 淑江	H2.10.18 ~ H4.10.17
仲村 巳之助	S35.5.21 ~ S36.5.20	山崎 芳久	H4.10.18 ~ H6.10.17
石塚 久一	S36.5.21 ~ S38.5.20	加藤 彰	H6.10.18 ~ H8.10.14
平野 忠二	S38.5.21 ~ S40.5.20	高橋 茂之	H8.10.15 ~ H9.9.30
石塚 久一	S40.5.21 ~ S41.5.20	嶋口 章子	H9.10.1 ~ H11.9.30
川島 武夫	S41.5.21 ~ S52.9.30	渡辺 俊彦	H11.10.1 ~ H12.9.30
小島 光	S52.10.6 ~ S53.10.5	砂田 清子	H12.10.1 ~ H14.9.30
黒坂 二助	S53.10.19 ~ S58.10.14	高木 恒雄	H14.10.1 ~ H15.9.30
芦野 孝一	S58.10.20 ~ S59.10.14	村瀬 光一	H15.10.1 ~ H16.9.30
河端 武親	S59.10.18 ~ S62.10.14	數野 美つ子	H16.10.1 ~ H17.9.30
須田 義男	S62.10.15 ~ S63.10.14	高木 恒雄	H17.10.1 ~ H18.9.30

氏名	在任期間	氏名	在任期間
村瀬 光一	H18.10.1 ~ H19.9.30	中原 美恵	H23.10.1 ~ H24.9.30
中原 美恵	H19.10.1 ~ H20.9.30	篠田 好造	H24.10.1 ~ H25.9.30
篠田 好造	H20.10.1 ~ H21.9.30	山本 雅章	H25.10.1 ~ H27.9.30
山本 雅章	H21.10.1 ~ H22.9.30	鎌田 元弘	H27.10.1 ~ H28.10.14
石坂 展代	H22.10.1 ~ H23.9.30		

教育長

氏名	在任期間	氏名	在任期間
松井 重男	S25.12.1 ~ S30.4.10	市川 恭一郎	S60.1.17 ~ H9.7.17
岡部 定	S30.6.11 ~ S39.9.30	白井 義章	H9.10.1 ~ H13.1.16
布留川 武夫	S39.10.15 ~ S43.10.14	落合 護	H13.1.17 ~ H16.10.14
猪野 彌	S44.1.17 ~ S45.3.31	石毛 成昌	H16.10.15 ~ H25.7.18
伊藤 秀三	S45.5.1 ~ S60.1.16	松本 文化	H25.10.1 ~ H28.10.14

教育長（地方教育行政の組織及び運営に関する法律の一部改正に伴う教育委員会制度改正後）

氏名	在任期間
松本 文化	H28.10.15 ~ 現職

2 審議会等

(1) 附属機関

① 船橋市学区審議会

(学務課)

役職名	氏名	所属団体及び役職名	役職名	氏名	所属団体及び役職名
会長	後藤 宏行	船橋市退職校長会	委員	安部 圭一	船橋警察署交通課長
委員	土屋 保美	船橋市PTA連合会総務長		大川 貢弘	船橋東警察署交通課長
	尾楠 欣也	船橋市中学校長会(法田中)		杉本 浩司	船橋市市民生活部長
	中野 誠	船橋市小学校長会(習志野台第二小)		木村 克正	船橋市道路部長
	香取 政弘	船橋市自治会連合協議会副会長		筒井 道広	船橋市教育委員会学校教育部長

② 船橋市中心身障害児就学指導委員会

(総合教育センター 教育支援室)

役職名	氏名	所属等	役職名	氏名	所属等
委員長	鬼崎 あずさ	船橋市小学校長会(法典小)	委員	西山 博	県立船橋特別支援学校
副委員長	牧野 英司	市立船橋特別支援学校		窪田 勝秀	船橋市中学校長会(大穴中)
委員	寺田 俊昌	船橋市医師会		森 由美子	市立船橋特別支援学校
	戸塚 清一	〃		尾上 哲史	三咲小学校
	大前 綾	〃		吉野 留美	二宮小学校
	湯浅 稚子	〃		市川 博野	市川児童相談所
	月間 秀樹	〃		岡田 愛香	こども発達相談センター
	石毛 洋子	元校長			

③ 船橋市社会教育委員

(社会教育課)

役職名	氏名	所属等	役職名	氏名	所属等
委員長	草野 滋之	千葉工業大学教授	委員	吉村 真理子	千葉敬愛短期大学教授
副委員長	蓮池 政貴	船橋市PTA連合会相談役		黒坂 典雄	船橋市子ども会育成連絡会会長
委員	高見 美樹	船橋市中学校長会(小室中)		長谷川かおる	船橋市立湊町小学校評議員
	石川 康二	船橋市小学校長会(三山小)		門田 裕隆	法典小学校父母と教師の会前会長
	関根 誠治	船橋市体育協会会長		酒井 美佐子	船橋市日本舞踊連盟会計

④ 船橋市公民館運営審議会

(中央・東部・西部・北部・高根台公民館)

館名	役職名	氏名	所属等	館名	役職名	氏名	所属等
中央	委員長	伊藤 賢二	船橋商工会議所名誉会頭	西部	委員	坂本 妙子	西部公民館利用サークル協議会副会長
	副委員長	沼波 規子	船橋市子ども育成連絡会理事			中西 敬子	法典公民館利用団体連絡協議会会長
	委員	鈴木 康子	船橋市中学校長(若松中)			金居 映一	馬込町町会総務部長
		山中 雄二	宮本地区民生児童委員協議会民生委員・児童委員	北部	委員長	朝隈 妙子	船橋・津別青少年交流協会会計
		三宅 美和子	若松地区青少年健全育成会会長		副委員長	内久根 深雪	三咲地区民生児童委員協議会民生委員・児童委員
		宮崎 修	本町地区連合町会会長		委員	藤原 裕子	船橋市小学校長(豊富小)
	中野 保子	本町地区社会福祉協議会理事	福田 壽枝			船橋市青少年補導委員連絡協議会会計	
東部	委員長	大塚 正久	日本ボーイスカウト千葉県連盟理事	有泉 弘		坪井地区社会福祉協議会会長	
	副委員長	古池 美千子	薬台台遊びの広場代表	武藤 きみ子		禎の会会長	
	委員	今井 弘	船橋市小学校長(三山東小)	齋藤 憲子		八木が谷スポーツクラブ副会長	
		舟橋 照子	元前原地区民生児童委員協議会主任児童委員	金子 久夫		豊富地区民生児童委員協議会民生委員・児童委員	
		加瀬 武正	前原自治連合協議会会長	湯浅 重臣	豊富地区連合町会会長		
		岸波 庸子	飯山満中学校区青少年の環境を良くする市民の会会長	高根台	委員長	本木 次夫	船橋市自治会連合協議会会長
		吉田 壽一	三田習地区自治会連合協議会会長		副委員長	泉谷 清次	夏見地区連合自治会会長
牧野 泰子		七林中学校区青少年の環境を良くする市民の会事務局	委員		平田 篤利	船橋市中学校長(高根台中)	
西部	委員長	大槻 明子		本中山地区民生児童委員協議会会長	今野 恵美子	高根台地区青少年の環境を良くする市民の会事務局	
	副委員長	石井 博		学識経験者	則松 美恵子	元人権擁護委員	
	委員	鈴木 信也		船橋市中学校長(行田中)	松本 史子	夏見地区民生児童委員協議会民生委員・児童委員	
		宍戸 久子	葛飾地区社会福祉協議会会長	丹羽 浩道	船橋市青少年補導委員連絡協議会会長		
牛山 和枝		学識経験者					

⑤ 船橋市図書館協議会

(西図書館)

役職名	氏名	所属等	役職名	氏名	所属等
会長	関根 誠治	船橋市社会教育委員	委員	大槻 明子	船橋市地域文庫連絡会
副会長	黒澤 真澄	学識経験者		別府 暁	船橋市青少年相談員連絡協議会会長
委員	大森 和彦	船橋市小学校長(海神南小)		佐原 摩貴子	船橋市PTA連合会書記
	浅海 壽士	船橋市中学校長(海神中)		持田 哲雄	公募委員
	藤平 弘	千葉県高等学校長協会船橋地区副理事(県立船橋啓明高)		佐々木 一仁	公募委員

⑥ 船橋市文化財審議会

(文化課)

役職名	氏名	専門	役職名	氏名	専門
委員長	鎧 禮子	植物学	委員	湯浅 治久	歴史(中世)
副委員長	柴田 良貴	彫塑		青木 繁夫	文化財保存科学
委員	岡崎 文喜	埋蔵文化財		菅根 幸裕	日本民俗学
	吉武 早苗	歴史(近世)		阿部 芳郎	日本考古学
	金出 ミチル	歴史的建造物・修復			

⑦ 船橋市博物館協議会

(郷土資料館)

役職名	氏名	所属等	役職名	氏名	所属等
会長	岡崎 文喜	船橋市文化財審議会委員	委員	中田 修	インフォプラザ下総中山会長
副会長	日塔 和彦	元東京芸術大学客員教授		須藤 成美	船橋市PTA連合会
委員	木原 律子	千葉県文化財保護協会理事		會津 真子	船橋市小学校長会(大穴北小)

⑧ 船橋市青少年問題協議会

(青少年課)

役職名	氏名	所属等	役職名	氏名	所属等
会長	本木 次夫	船橋市自治会連合協議会	委員	加藤 幸子	船橋地区保護司会
副会長	草野 滋之	船橋市社会教育委員		加瀬 武正	船橋市青少年センター運営協議会
委員	鈴木 心一	船橋市議会議員		丹羽 浩道	船橋市青少年補導委員連絡協議会
	杉川 浩	船橋市議会議員		山崎 幸男	船橋市体育協会
	つまがり 俊明	船橋市議会議員		野口 俊光	船橋市スポーツ推進委員協議会
	坂本 和久	船橋警察署長		村木 正昭	船橋市青少年相談員連絡協議会
	市川 弘	船橋東警察署長		須藤 成美	船橋市PTA連合会
	渡邊 直	市川児童相談所長		黒坂 典雄	船橋市少年少女団体連絡協議会
	林 憲作	船橋市小中学校長会(高根台第三小)		三澤 史子	船橋市教育委員会生涯学習部長
	成瀬 榮子	ふなばし地域若者サポートステーション所長		丹野 誠	船橋市子育て支援部長
	岩瀬 日出夫	船橋市民生・児童委員協議会		石渡 靖之	市立船橋高等学校長
	長島 由和	船橋市社会福祉協議会			

⑨ 船橋市青少年センター運営協議会

(青少年センター)

役職名	氏名	所属等	役職名	氏名	所属等
会長	加瀬 武正	船橋市自治会連合協議会	委員	中川 武	船橋東警察署生活安全課長
副会長	安永 賢	船橋市中学校長会(二宮中)		平本 葉子	市川児童相談所
委員	野瀬 敏夫	船橋地区保護司会		入江 娃津子	船橋市少年少女団体連絡協議会
	鈴木 恵子	船橋市民生・児童委員協議会		上内 健生	船橋市PTA連合会
	後藤 洋美	船橋市小学校長会(大穴小)		丹羽 浩道	船橋市青少年補導委員連絡協議会
	飯生 政之	船橋地区高等学校長会(船橋豊富高)		丹野 誠	船橋市子育て支援部長
長谷川 旭	船橋警察署生活安全課長	筒井 道広	船橋市教育委員会学校教育部長		

⑩ 船橋市スポーツ推進審議会

(生涯スポーツ課)

役職名	氏名	職業・役職等	役職名	氏名	職業・役職等
会長	関根 誠治	船橋市体育協会会長	委員	向笠 真司	船橋市小中学校体育連盟会長
副会長	渡邊 千代美	船橋市スポーツ推進委員協議会監事		鶴見 修治	日本オリンピックズ協会副会長
委員	野口 俊光	船橋市スポーツ指導者協議会事務局長		本木 次夫	船橋市自治会連合協議会会長
	室田 智	元車いすバスケットボール男子日本代表トレーナー むろた鍼灸院院長		中島 ミヤ子	総合型地域スポーツクラブ 大穴スポーツクラブ事務局次長
	谷藤 千香	国立大学法人千葉大学国際教養学部 准教授		林 康夫	船橋市政策企画課長

(2) 附属機関に準じる機関

① 船橋市学校安全対策委員会

(保健体育課)

役職名	氏名	所属等	役職名	氏名	所属等
委員長	大山 泰光	船橋市教育委員会教育次長	委員	千葉 茂	市立船橋高等学校
副会長	塚越 明	船橋歯科医師会		八重樫 勝伸	船橋市教育委員会保健体育課長
委員	小口 学	船橋市医師会		濱田 まゆみ	養護教諭会(宮本中)
	木村 憲	船橋薬剤師会		松原 真帆	保健主事会(小栗原小)
	筒井 勝	船橋市保健所長		丸 敏美	栄養士会(高根中)
	齋藤 雅史	船橋市消防局救急課		歌津 文也	安全主任(葛飾中)
	野木 英表	船橋市小学校長会(飯山満小)		原田 千比呂	体育主任(飯山満中)
	池上 吐夢	船橋市中学校長会(古和釜中)		藤川 紀子	給食主任(船橋中)
	森 由美子	船橋特別支援学校			

② 船橋市児童・生徒防犯対策連絡協議会

(保健体育課 児童・生徒防犯安全対策室)

役職名	氏名	所属等	役職名	氏名	所属等	
会長	大山 泰光	船橋市教育委員会教育次長	委員	鈴木 信也	船橋市中学校長会(行田中)	
副会長	本木 次夫	船橋市自治会連合協議会代表		長谷川 旭	船橋警察署生活安全課長	
委員	加瀬 武正			青少年の環境を良くする市民の会代表	中川 武	船橋東警察署生活安全課長
	泉谷 清次				宇田川 正	船橋市市民安全推進課長
	丹羽 浩道	船橋市PTA連合会代表		桜井 芳夫	船橋市地域子育て支援課長	
	荒井 拓			岩澤 早苗	船橋市児童家庭課長	
	土屋 保美			加藤 宏之	船橋市教育委員会青少年課長	
	佐々木 善裕	船橋市小学校長会(湊町小)		大谷 泰彦	船橋市青少年センター所長	

③ 船橋市総合教育センター運営委員会

(総合教育センター)

役職名	氏名	所属及び職名	役職名	氏名	所属及び職名
委員長	伊東 寛	船橋市小学校長会(芝山東小)	委員	山本 稔	元宮本小学校長
副委員長	亀田 智久	船橋市中学校長会(三山中)		土屋 保美	船橋市PTA連合会総務長
委員	鈴木 学	千教研船橋支会小学校教育研究部		大野 等	船橋市教育委員会指導課長
	西田 良規	千教研船橋支会中学校教育研究部		二野 史靖	船橋市教育委員会社会教育課長
	松澤 秀則	千葉工業大学教授		小倉 豊	船橋市視聴覚センター所長

④ 船橋市特別支援連携協議会

(総合教育センター 教育支援室)

役職名	氏名	所属及び職名	役職名	氏名	所属及び職名
座長	米田 宏樹	筑波大学准教授	委員	丹野 誠	船橋市子育て支援部長
副座長	牧野 英司	市立船橋特別支援学校校長		石渡 靖之	市立船橋高等学校長
委員	三川 瑞子	船橋市自閉症協会副会長		関 郁子	船橋市小学校長会(中野木小)
	赤澤 滋	船橋北病院名誉院長		内海 克紀	船橋市中学校長会(葛飾中)
	田中 善之	船橋市私立幼稚園連合会長		入江 浩二	特別支援学級設置校校長会(南本町小)
	新堀 直人	船橋公共職業安定所長		藤原 裕子	特別支援教育研究連盟理事長(豊富小)
	渡邊 直	市川児童相談所長		大山 泰光	船橋市教育委員会教育次長
	山岸 恒孝	葛南教育事務所指導主事		筒井 道広	船橋市教育委員会学校教育部長
	西山 博	県立船橋特別支援学校校長		小林 英俊	船橋市総合教育センター所長
	杉森 裕子	船橋市福祉サービス部長			

⑤ ふなばし市民大学校運営協議会

(社会教育課)

役職名	氏名	所属等	役職名	氏名	所属等
委員	篠原 秀明	船橋市高齢者福祉課長	委員	花村 義久	船橋市生涯学習コーディネーター 連絡協議会前会長
	竹中 智昭	船橋市教育委員会生涯スポーツ課長		松本 秀夫	ボランティアサロンふなばし会長
	丸笠 三千男	船橋市いきいき同窓会会長代行		三橋 和弘	社会福祉法人千葉のちの電話理事
	鳥海 清治	船橋市スポーツと健康を推進する会総務		荒谷 美枝子	船橋重陽気功協会会長
	高山 達郎	行政相談委員		川田 由美子	人権擁護委員

⑥ ふなばし市民大学校カリキュラム検討委員会

(社会教育課)

役職名	氏名	所属等	役職名	氏名	所属等
委員	明石 要一	千葉敬愛短期大学学長	委員	佐谷 和江	江戸川総合人生大学江戸川まちづくり学科学科長
	土井 浩信	淑徳大学名誉教授		鈴木 攻三	元習志野台第一小学校校長、前夏見公民館長
	栗原 薫子	郷土資料館館長補佐			

⑦ 船橋市子供の読書活動推進会議

(社会教育課)

役職名	氏名	所属等	役職名	氏名	所属等
委員長	三澤 史子	船橋市教育委員会生涯学習部長	委員	西村 俊哉	船橋市公立保育園管理課長
副委員長	二野 史靖	船橋市教育委員会社会教育課長		齊藤 正宏	船橋市地域保健課長
副委員長	仲臺 幸彦	船橋市教育委員会西図書館長		大本 薫	船橋市地域文庫連絡会 副代表
委員	大野 等	船橋市教育委員会指導課長		強崎 章子	船橋市PTA連合会 副会長
	桜井 芳夫	船橋市地域子育て支援課長		大澤 次郎	千葉県高等学校長協会船橋地区 (千葉県立薬園台高等学校長)
	齊藤 武志	船橋市保育認定課長			

⑧ 船橋市図書館指定管理者評価委員会 (任期：令和元年8月9日まで)

(社会教育課)

役職名	氏名	所属等	役職名	氏名	所属等
委員長	齊藤 誠一	千葉経済大学短期大学部ビジネスライフ学科教授	委員	大賀 泰代	船橋市小学校長会 (田喜野井小)
職務代理	黒澤 真澄	船橋市図書館協議会		小林 里美	船橋市地域文庫連絡会
委員	三田 洋造	千葉県税理士会船橋支部		佐藤 由紀	公募委員
				伊達 明隆	公募委員

⑨ 船橋市文化振興推進協議会

(文化課)

役職名	氏名	所属等	役職名	氏名	所属等
会長	太下 義之	独立研究者(文化政策)/独立行政法人国立美術館理事	委員	澤田 澄子	公益社団法人企業メセナ協議会 常務理事兼事務局長
副会長	松本 浩	音楽プロデューサー、船橋市文化芸術ホール芸術アドバイザー		清水 治男	船橋市自治会連合協議会 副会長兼会計
委員	小野木 豊昭	伝統芸能プロデューサー、船橋市文化芸術ホール芸術アドバイザー		菅根 幸裕	千葉経済大学経済学部教授、船橋市文化財審議会委員
	小原 智	船橋商工会議所 副会頭		高屋 潤子	演劇プロデューサー、船橋市文化芸術ホール芸術アドバイザー
	倉本 紀久子	アートプロデューサー		廣野 隆	元市立中学校教諭

⑩ 船橋市取掛西貝塚調査検討委員会

(文化課)

役職名	氏名	所属等	役職名	氏名	所属等
委員長	阿部 芳郎	明治大学教授、船橋市文化財審議会委員	委員	佐々木 由香	明治大学黒耀石研究センターセンター員(株)パレオ・ラボ統括部長
副委員長	樋泉 岳二	早稲田大学講師、明治大学黒耀石研究センターセンター員		谷口 康浩	國學院大學教授
				堀越 正行	元市立市川考古博物館長

⑪ 船橋市パラスポーツ協議会

(生涯スポーツ課)

役職名	氏名	所属等	役職名	氏名	所属等
会長	渡邊 千代美	船橋市スポーツ推進委員協議会前会長	委員	関根 誠治	船橋市体育協会会長
副会長	室田 智	元車いすバスケットボール男子日本代表トレーナー 鍼灸あんま指圧師 むろた鍼灸整骨院院長		蛭沢 文子	日本ボッチャ協会強化指定選手
				牧野 英司	船橋市立船橋特別支援学校
委員	高橋 久吉 池田 健 黒川 晃 小河 明治	船橋障がい者スポーツ協会会長 船橋市手をつなぐ育成会会長 船橋市視覚障害者協会会長 船橋市身体障害者福祉会会員		林 康夫	船橋市政策企画課長
				林 典子	船橋市障害福祉課長
				八重樫 勝伸	船橋市教育委員会保健体育課長
				三澤 史子	船橋市教育委員会生涯学習部長
				竹中 智昭	船橋市教育委員会生涯スポーツ課長

⑫ 船橋市教育振興基本計画策定委員会

(教育総務課)

役職名	氏名	所属等	役職名	氏名	所属等
委員長	草野 滋之	千葉工業大学教授	委員	中野 誠	市立習志野台第二小学校長
副委員長	宮下 博	船橋市PTA連合会相談役		花村 明広	市立御滝中学校長
委員	岩橋 泉 渡邊 千代美 村田 佐江子 齊藤 幸四郎	船橋市青少年相談員連絡協議会副会長 船橋市スポーツ推進委員協議会監事 船橋市自治会連合協議会常任理事 市民公募委員		牧野 英司	市立船橋特別支援学校長
				石渡 靖之	市立船橋高等学校長
				木下 圭子	市立高郷小学校主幹教諭
				田久保 利郎	市立法典小学校教頭

3 市内学校一覧 (令和元年5月1日現在)

(1) 小学校 ① 市立 (54校) 別掲 (P.24~27)

② 私立 (1校)

学校名	所在地	電話	校長名	創立
千葉日本大学第一	習志野台8-34-2	463-6621	寺山 光雄	昭61

(2) 中学校 ① 市立 (27校) 別掲 (P.28・29)

② 私立 (1校)

学校名	所在地	電話	校長名	創立
千葉日本大学第一	習志野台8-34-1	466-5155	村中 隆宏	昭45

(3) 高等学校 ① 市立 (1校) 別掲 (P.57・58)

② 県立 (10校)

学校名	所在地	電話	校長名	創立
船 橋	東船橋6-1-1	422-2188	安藤 久彦	大9
葉 園 台	葉円台5-34-1	464-0011	大澤 次郎	昭38
船 橋 東	芝山2-13-1	464-1212	稲好 忠実	昭47
船 橋 啓 明	旭町333	438-8428	藤平 弘	平23
船 橋 芝 山	芝山7-39-1	463-5331	豊城 勲	昭53
船 橋 二 和	二和西1-3-1	447-4377	平澤 憲彦	昭54
船 橋 古 和 釜	古和釜町586	466-1141	秋葉 美浩	昭55
船 橋 法 典	藤原4-1-1	438-0721	坂野 直人	昭56
船 橋 豊 富	豊富町656-8	457-5200	飯生 政之	昭58
船 橋 北	神保町133-1	457-3115	米澤 努	昭60

③ 私立 (5校)

学校名	所在地	電話	校長名	創立
東 葉	飯山満町2-665-1	463-2111	西村 桂	大14
日本大学習志野	習志野台7-24-24	469-5555	倉又 勇一	昭41
千葉日本大学第一	習志野台8-34-1	466-5155	村中 隆宏	昭43
東京学館船橋	豊富町577	457-4611	洩江 俊雄	平61
中山学園	本町3-34-10	422-4380	三雲 葉子	平16

(4) 特別支援学校 ① 市立 (1校) 別掲 (P.56)

② 県立 (2校)

学校名	所在地	電話	校長名	創立
船 橋	上山町3-507	439-5811	西山 博	昭53
船 橋 夏 見	夏見台5-6-1	429-6699	末永 奈穂子	昭27

(5) 大学

私立 (3校)

学校名	所在地	電話	学部	学部長名	創立
東 邦	三山2-2-1	472-1217	薬学部	田中 芳夫	大15
		472-7209	理学部	古田 寿昭	
		472-1705	健康科学部	浅野 美知恵	
日 本	習志野台7-24-1	469-5330	理工学部 (船橋校舎)	岡田 章	大9
			短期大学部 (船橋校舎)	(学長) 大塚 吉兵衛	昭25
	習志野台7-1-1	465-2111	薬学部	本橋 重康	昭63
東京医療保健	海神町西1-1042-2	495-7751	千葉看護学部	宮本 千津子	昭26

(6) 専修学校 ① 市立 (1校)

学校名	所在地	電話	校長名	創立
看護専門学校	金杉1-28-7	430-1115	松木 和子	平3

② 私立 (6校)

学校名	所在地	電話	校長名	創立
学校法人中山学園 船橋ファッション & ビジネス専門学校	本町2-3-21	休校		
学校法人中山学園 ユニバーサルビュー ティーカレッジ	本町3-5-3	422-4318	福井 誠	平14
船橋情報ビジネス 専門学校	本町7-12-16	425-1051	鳥居 高之	昭56
専修学校早稲田予備 学校西船橋校	西船4-12-10	431-5959	守谷 たつみ	平3
独立行政法人地域 医療機能推進機構 船橋中央病院附属 看護専門学校	海神町西 1-1042-2	495-7711	横須賀 収	平11
日医電専門学校	前原西1-17-13	休校		

(7) 各種学校 (1校)

学校名	所在地	電話	学部長名	創立
ふなばし美術学院	宮本4-4-22	422-6870	鈴木 太郎	昭41

(8) 幼保連携型認定こども園

私立 (5園)

認定こども園名	所在地	電話	園長名
船橋旭こども園	夏見台5-7-13	439-0010	高橋 里実
田喜野井旭こども園	田喜野井4-30-12	456-3180	菅野 寛子
認定こども園不二幼稚園	飯山満町2-666	466-2925	高橋 晴美
幼保連携型認定こども園 大浜幼稚園	薬円台4-6-3	466-5720	宮内 達夫
高根台文化こども園	高根台3-3-2	466-2511	高橋 宏治

※幼保連携型認定こども園：「就学前の子どもに関する教育、保育等の総合的な提供の推進に関する法律」に基づき、満3歳以上の子供に対する教育並びに保育を必要とする子供に対する保育を一体的に行う認可施設。

(9) 幼稚園

(令和元年5月1日現在)

幼稚園名	園長名	教員数	園児数	学級数	所在地	電話
船橋	田中 恵美子	18	195	7	本町3-36-32	424-3351
恵楓	戸田 禎子	7	161	6	宮本8-35-12	424-5100
二葉	山下 孝子	8	107	6	海神5-7-14	431-4701
山野	亀井 博司	5	98	4	西船2-10-7	431-2431
葛飾	清水 征子	8	80	4	西船4-16-4	431-4463
すずらん	薄永 裕美	14	172	9	三山3-40-8	472-8726
富士見	松澤 季子	10	156	6	高根台1-1-1	465-2555
日の丸	石川 幸夫	7	156	6	馬込西2-17-11	438-4545
船橋ひまわり	鈴木 晋	15	210	8	夏見5-26-22	422-7051
習志野台	犬飼 良成	19	281	10	習志野台2-59-22	466-2151
二和ひつじ	高橋 裕介	14	127	7	二和東6-23-21	447-2041
船橋いづみ	川辺 明子	15	287	9	習志野台6-11-22	466-5082
コスモス	高倉 幸世	15	247	9	上山町3-512	438-2790
富士見第二	松澤 弥生	11	158	6	前原西6-1-13	474-0324
シオン	廣田 雅子	6	63	3	夏見6-6-6	422-5644
木の実	服部 公哉	18	280	10	坪井東4-7-1	457-2055
西船	平野 富昭	9	132	6	西船2-32-25	431-2932
中台	小林 智子	17	417	14	前原東4-16-11	472-7381
古和釜	葛馬 玲子	20	437	13	松が丘4-32-1	464-3030
神明	畑佐 耕一郎	23	362	12	飯山満町1-640	422-3447
若松	松田 重人	17	195	8	若松2-3-3	431-7751
船橋小鳩	岩井 清江	12	200	10	三山5-34-3	473-3734
第二船橋ひまわり	青木 郁子	7	47	3	金杉8-4-12	448-3960
清和	遠藤 敏子	16	427	13	前貝塚町645	439-1798
八木ヶ谷	岩浅 景一	18	320	10	八木が谷2-18-1	447-6729
みどり台	島村 美幸	16	178	6	緑台2-6	448-3311
木戸脇	島 康臣	5	30	3	高根台7-17-3	465-6401
健伸	柴田 衣子	29	360	12	丸山5-12-7	438-7019
たきのい	渡辺 なをみ	14	240	10	田喜野井6-20-3	463-1986
すずみ	田口 時久	8	99	6	大穴南3-8-12	464-7121
海神	岩堀 久枝	6	89	3	海神6-18-34	431-5708
金杉	鈴木 規之	7	66	3	金杉3-6-1	439-2525
健伸行田	柴田 大輔	16	248	9	行田2-4-3	439-2125
飯山満	林 早苗	9	150	6	飯山満町3-1716-2	467-1929
みのり第二	佐藤 康子	10	193	6	芝山2-5-17	467-6059
栄光	中村 富美子	8	145	6	芝山3-10-9	464-8084
船橋ひかり	小川 裕之	16	271	9	二子町498	047-335-5998
ひなぎく	森島 弘道	7	156	5	海神4-29-10	431-3569
瑞穂	外山 栄一	7	169	6	習志野台4-42-20	465-3300
英進	小山 良磨	10	171	6	みやぎ台3-10-10	448-7066
夏見台	鳥居 徹也	16	234	9	夏見台2-16-1	429-7231
坪井	佐藤 綾子	9	228	7	坪井町133-1	456-1075
合計		522	8342	311		

4 市立小学校・中学校開校等資料

年度	小学校名	備考	中学校名	備考
明治5	船橋	創立		
6	宮本	創立		
	法典	創立		
	海神	創立		
	豊富	創立		
	八栄	創立		
11	三咲	創立		
17	高根	創立		
22	塚田	創立		
25	葛飾	創立		
32	二宮	創立		
昭和22			船橋	創立
			宮本	創立
			海神	創立
			葛飾	創立
			法田	創立
			二宮	創立
			豊富	創立
24			御滝	創立
25	薬田台	二宮から分離		
26	湊町	船橋から分離		
27	小栗原	葛飾から分離		
28	西海神	海神・葛飾から分離		
30	峰台	宮本から分離		
31	前原	二宮から分離		
35	三山	薬田台から分離		
	中野木	前原から分離 (前原団地)		
36	高根台第一	(高根台団地)	湊	船橋から分離
			前原	二宮から分離 (前原団地)
			高根台	御滝から分離 (高根台団地)
37	高根台第二	高根台第一から分離 (高根台団地)		
42	法典東	法典から分離	習志野台	(習志野台団地)
	習志野台第一	(習志野台団地)		
43	高郷	薬田台・高根台第一・高根台第二から分離		
	古和釜	高根台第一・高根台第二・豊富から分離		

昭和 44	南本町	船橋・湊町・海神から分離	若松	宮本から分離 (若松団地)
	若松	宮本から分離 (若松団地)		
	飯山満	二宮から分離		
45	習志野台第二	薬円台・習志野台第一から分離		
46	金杉台	高根から分離 (金杉台団地)	金杉台	(金杉台団地)
	大穴	三咲・高根台第一・古和釜から分離		
47	高根台第三	高根台第一・高根台第二から分離	古和釜	高根台から分離
	高根東	高根・高根台第一・高郷から分離		
48	夏見台	八栄から分離	高根	御滝・高根台から分離
	八木が谷	三咲から分離		
49	薬円台南	薬円台から分離	三田	二宮・前原から分離
50	飯山満南	峰台・中野木から分離		
	坪井	習志野台第一・習志野台第二・古和釜から分離		
51	丸山	法典東から分離	行田	海神から分離 (行田団地)
	行田東	西海神・塚田から分離 (行田団地)		
	行田西	葛飾から分離 (行田団地)		
52	海神南	海神・西海神・葛飾から分離	芝山	習志野台から分離 (芝山団地)
	八木が谷北	八木が谷から分離	七林	二宮・習志野台から分離
	芝山東	高根東・高郷から分離 (芝山団地)		
	大穴北	三咲・大穴・豊富から分離		
53	金杉	高根・高根東から分離		
	二和	三咲・金杉台から分離		
54	芝山西	芝山東から分離 (芝山団地)	八木が谷	御滝から分離
	小室	豊富から分離 (千葉ニュータウン)	大穴	古和釜から分離
			小室	豊富から分離 (千葉ニュータウン)
55	七林	薬円台・飯山満から分離	坪井	習志野台・古和釜から分離
56	田喜野井	前原・二宮・薬円台南から分離	三山	三田から分離
57	三山東	三山から分離		
58	咲が丘	三咲・八木が谷から分離	飯山満	宮本・二宮・前原・芝山・七林から分離
59	法典西	葛飾・法典・行田西から分離		
60	市場	峰台から分離	旭	法田・行田から分離
平成 19	高根台第一	高根台第一を高根台第三へ統合		

5 組織の沿革

昭和25.	2	船橋市教育委員会設置 事務局…学事課・管財課・指導課・社会教育課（事務局の位置…旧庁舎内） 教育機関…図書館・公民館	昭和60.	4	丸山公民館開館 スポーツ健康都市推進本部が市より社会体育課に移管
昭和26.	4	教育研究所設置	昭和61.	4	塚田公民館開館
昭和27.	4	事務局機構改革…秘書室・学務課・指導課・社会教育課 事務局が旧船橋小学校本校校舎に移転	昭和62.	3	教育研究所廃止
昭和29.	4	事務局庁舎改築のため船橋小学校内に移転	4	総合教育センター・視聴覚センター・武道センター開館 教育研究所所管事務を総合教育センターに移管	
昭和30.	11	中央公民館落成 事務局、図書館及び教育研究所が公民館内に移転	昭和63.	4	宮本公民館開館
昭和31.	10	事務局機構改革…総務課・学校教育課・社会教育課	平成元	4	機構改革 教育次長職を設置 三栄公民館開館
昭和34.	1	市役所庁舎新築落成 事務局及び教育研究所が庁舎内に移転	平成2.	4	新高根公民館・葛飾公民館開館
	12	事務局機構改革…秘書室・管財課・学校教育課・社会教育課	平成3.	4	事務局機構改革 文化課設置 薬凸台公民館開館
昭和35.	4	公民館機構改革…中央・東部・西部・北部の4館制	平成5.	1	市民ギャラリー・茶華道センター開館
昭和37.	4	事務局機構改革 保健体育課設置	5	松が丘公民館開館	
昭和40.	4	少年補導センター設置	7	財団法人船橋市文化・スポーツ公社設立	
	10	運動公園設置	平成6.	1	総合体育館開館（財団法人船橋市文化・スポーツ公社に管理委託）
昭和42.	4	事務局及び教育研究所が旧庁舎に移転 少年補導センターを市へ移管	平成7.	4	市民ギャラリー・茶華道センターの管理を財団法人船橋市文化・スポーツ公社に委託
昭和43.	7	君津郡大佐和町に新舞子青少年の家を設置	平成8.	5	高根台公民館開館
昭和44.	7	機構改革 教育次長制を実施	平成9.	4	秘書室を総務課に改称 武道センターの管理を財団法人船橋市文化・スポーツ公社に委託
昭和45.	11	事務局及び教育研究所が旧別館に移転	平成10.	7	社会教育部を生体学習部と、社会体育課を生体スポーツ課に改称
昭和46.	1	図書館新築開館	平成12.	5	海神公民館開館
	7	事務局機構改革…秘書室・財務課・学校施設課・学務課・指導課・保健体育課・社会教育課	7	中央図書館が本町4丁目に移転し開館	
昭和47.	6	郷土資料館開館	10	法典公園設置	
	7	運動公園内に体育館新設及びスポーツセンター設置	11	飛ノ台史跡公園博物館開館	
昭和48.	7	機構改革により教育次長制を廃し、部制を実施 管理部・学校教育部・社会教育部 青少年課及び少年補導センターが市より移管	平成14.	4	埋蔵文化財調査事務所開館
昭和49.	5	二和公民館開館	平成15.	4	市民文化創造館開館
昭和50.	4	三田公民館開館	平成18.	4	総合体育館・武道センター・市民ギャラリー・茶華道センターに指定管理者制度を導入 総合体育館・武道センター・市民ギャラリー・茶華道センターの指定管理者として財団法人船橋市文化・スポーツ公社を指定
	7	スポーツセンターを社会体育課に改称	平成20.	4	大穴市民プール廃止
昭和51.	6	事務局及び教育研究所が旧庁舎に移転	平成23.	2	坪井公民館開館
昭和52.	9	中央公民館新築開館	10	西図書館が代替施設に移転 郷土資料室を中央図書館内に移転	
昭和53.	7	事務局機構改革 管理課設置 市民文化ホール開館	平成24.	4	総務課を教育総務課に改称
昭和54.	3	君津郡大佐和町の新舞子青少年の家を閉鎖	平成27.	4	財務課を廃止
	4	海老が丘公民館開館	平成28.	5	行田運動広場設置
	7	大穴市民プール設置	10	高瀬下水処理場上部運動広場設置	
昭和55.	4	高根公民館開館	西図書館が西船台1丁目に移転し開館 郷土資料室を西図書館内に移転		
昭和56.	1	青少年会館開館	平成29.	4	中央・東・北図書館に指定管理者制度を導入 中央・東・北図書館の指定管理者としてTRC・野村不動産/パートナーズ共同企業体を指定
	4	習志野台公民館・小室公民館・浜町公民館開館 東図書館開館（図書館を西図書館に改称） 長生郡一宮町に青少年自然の家を設置			
昭和57.	4	少年補導センターを青少年センターに改称			
	11	市役所新庁舎新築落成 事務局及び教育研究所が庁舎内に移転			
昭和58.	4	八木が谷公民館開館			
	10	中央図書館開館			
昭和59.	4	飯山満公民館開館 事務局機構改革 管理課を施設課に統合 社会体育課体育施設係が体育施設管理事務所として独立			

令和元年度版 教 育 要 覧

令和元年 10 月発行

発 行 船橋市教育委員会
編 集 船橋市教育委員会管理部教育総務課

〒273-8501 船橋市湊町 2 丁目 10 番 25 号

電話 047-436-2802

ホームページ <http://www.city.funabashi.lg.jp/>



船橋市紋章