

広報

Town Newsletter

かわもと

緑にこだます音楽の里

7

なつかしの国 石見
~ iwami ~

2010

July No.471

平成22年

<http://www.kawamoto-town.jp/>

ホームページでは、カラー写真で記事をご覧いただくことができます。

「第35回 川本町親睦バレーボール大会」開催！

6月27日（日）、川本中学校体育館で「第35回 川本町親睦バレーボール大会」が開催されました。

当日は、外は雨が降り、体育館の中は蒸し暑い状況で、体調管理も難しいほどの天候でしたが、男子7チーム・女子6チームが参加し、熱戦を繰り広げました。

男子は、2年連続で因原Aチームが、女子は、昨年の雪辱を晴らし本町チームがそれぞれ栄冠を勝ち取りました。



議会 かわもと

No.94

発行
島根県邑智郡川本町川本
川本町議会
TEL(0855)72-0068(専用)
FAX(0855)72-0635
☎696-8501
編集 議会広報委員会
印刷 佐々木印刷株式会社
発行日 平成22年7月20日

お知らせ

きびしい財政事情の中、経費節減のため、限られたスペースではございますが、「広報 かわもと」の紙面に併せて掲載することといたしましたのでご理解を賜りますようお願いいたします。

議長就任挨拶

川本町議会議長

大畑 茂久

4月の臨時議会におきまして、川本町議会議長の要職に就任させていただきました。責任の重大さを、ひしひしと感じているところがございます。

地域主権が叫ばれている今、議会に求められておりますのは、議会の活性化であります。厳しい財政状況の中、多様化する住民ニーズに応えるには、議会本来の使命である住民の立場に立つての批判・監視機能はもとより、政策立案能力の向上も、求められていると思います。

川本町の発展と住民福祉の向上をめざし、議長としての職責を全うすべく誠心誠意努力する所存でございますので、町民の皆様のご支援、ご協力をお願い申し上げます。就任のごあいさつといたします。



議長 大畑 茂久



副議長 圓山 達雄



事務局長 鉦 英俊
書記 甚田さつき

議会の新陣営決まる

議長 大畑 茂久
副議長 圓山 達雄
監査委員 青木 和昭

議会運営委員会
委員長 植田 昌平
副委員長 瀬上 康浩
委員 飯田 武則
青木 和昭

◎常任委員会構成
総務教民常任委員会
委員長 瀬尻 亨
副委員長 片岡 通泰
委員 植田 昌平
小宮 七郎
大畑 茂久

産建町民常任委員会
委員長 飯田 武則
副委員長 瀬上 康浩
委員 青木 和昭
圓山 達雄
大畑 茂久

◎特別委員会構成
広報発行対策調査特別委員会
委員長 瀬上 康浩

副委員長 圓山 達雄
委員 植田 昌平
〃 〃 瀬尻 亨
〃 〃 大畑 茂久

江の川水防対策調査特別委員会
委員長 大畑 茂久
副委員長 圓山 達雄
委員 全議員

活性化対策特別委員会
委員長 大畑 茂久
副委員長 圓山 達雄
委員 全議員

◎組合議会議員構成(あて職)
邑智郡総合事務組合

大畑 茂久
圓山 達雄
瀬尻 亨
飯田 武則

江津・邑智消防組合
大畑 茂久
飯田 武則

邑智郡公立病院組合
大畑 茂久
植田 昌平
片岡 通泰

こんな議案を
審議しました

平成22年第2回定例議会が6月14日から17日までの4日間開催された。

はじめに樋口町長の行政報告があり、条例案件5件、予算案件3件の議案が提案され慎重審議の結果、原案どおり可決した。

一般質問は4名から当面する町政の諸問題について質問があり、活発な議論が展開された。



6月定例会 傍聴席風景

臨時議会

平成22年4月26日第2回臨時議会が開催された。

条例案件2件が提案され、原案どおり可決した。

平成22年5月17日第3回臨時議会が開催された。

専決処分承認を求める条例案件2件、予算案件6件と、その他案件1件、人事案件1件が提案され、原案どおり可決した。

人事案件

川本町監査委員、議会推薦の選任につき同意を求めることについて、全員賛成で同意した。

記

氏名 青木 和昭 氏
住所 川本町大字川下



青木 和昭



歩道橋工事が待ち望まれる川本大橋



県土木部 要望状況

一般質問

小学校統合までの
複式学級対策を問う。

坂根教育長⇨来年度に複式学級解消が大前提である。



瀬尻議員

小学校統合の地域説明会において、来年度教員を1名増員して、複式学級の問題解消対策にあたる」と説明された。しかし、現在三原小と川本西小の2校で、5クラスの複式学級がある。5名の教員で対応されているが、本来なら10クラスで10名の教員が必要である。教育に格差を生じなくする為、緊急雇用対策の交付金を充たせてでも、町独自で4名の講師を臨時採用し対応すべきではないか。

坂根教育長

複式学級の解消は学校統合の大前提であり、1名の教員増で理論上可能であっても子供にとって充

分なものになるか十分検討を要する課題である。今後統合準備委員会の部会や学校現場の意見をよく聞き、複式学級解消に必要な学習時間に応じた教員が確保できるように努力したい。

歯と口腔の健康を守る
80運動の推進について問う。

木村健康福祉課長⇨今年度から成人の歯科検診を実施する。



青木議員

最近歯や口腔の健康と全身の健康との関連について、多くの科学的根拠が示され、歯と口腔の健康づくりが生活習慣病など全身の健康の改善に大きく役立つ事が明らかになってきた。鳥根県も「歯と口腔の健康を守る8020推進条例」を今年2月に制定した。川本町も平成17年度1人当りの医療費が県内3番であり、以後も高い水準で

エゴマ振興には作付支援
だけでなく機械化の支援
も必要と考える。

樋口町長⇨刈り取り専用機について今後考える。



飯田議員

エゴマに対して奨励作物拡大支援事業が反当り1万円助成で本年度6ha分60万円が予算化されているが、交付申請の状況を問う。

大迫産業振興課長

6月2日現在6.5ha分の要望申請が出ていて、作付面積は昨年の倍以上になる。6月末までに出て来た申請には補正予算で対応したい。

推移している。保健福祉計画も22年度新たに策定されるが、8020運動を計画に入れたらどうか問う。

木村健康福祉課長

今年度新たに策定する川本町健康増進計画において、自分の歯をできるだけ残すという健康目標を

飯田議員

川本町奨励作物のエゴマを鳥根のブランドにするには、作付支援だけでなく、植え付け、刈り取りの機械化の支援も重要と考える。

樋口町長

エゴマ刈り取り専用のコンバインの導入も今後担当課と考えていく予定である。

その他の質問

●中山間地等直接支払制度第3期対応について。



三原のエゴマ畑

立てている。又、今年から成人の歯科検診を40代・50代・60代・70代の節目の人を対象に実施する。健康増進計画については、広報や自治会配布で周知をしていきたいと思っている。

交通弱者に対する支援策を尋ねる。

樋口町長「しっかりと検討し、計画を作る必要がある。」



丸山議員

路線バスの運行廃止表明などがあるなか、通学の交通確保・交通弱者に対する保護、支援についての企画・支援策を問う。更には交通体系を検討する地域協議会の役割責任は。県の施策にも生活交通の確保は重要視されているが、当町の方法・方向はどうするのか。

樋口町長

国土交通省の地域公共交通活性化再生統合事業を活用し、現況の課題、ニーズ把握調査問題点を整理検討し、法定協議会を立ち上げ、更に「川本町・南町・広域公共交通協議会」を立ち上げ、この分科会として地域協議会を設置し、生活交通のあり方について広く意見を聞き検討を行う。交通弱者に対す

る支援策は、この協議会の中で地域住民の必要とする輸送手段・経済的な方法をしっかりと検討し、生活交通のあり方と併せて計画を作る必要がある。

請願

受理番号 年月日	請願の要旨	請願者の住所及び氏名	紹介議員	付託委員会	採択・継続
第1号 22・2・24	「選択的夫婦別姓を認める民法の一部改正」に反対を求める意見書提出に関する請願。	島根県安来市広瀬町下山佐243-4 島根県人格教育協議会 会長 倉井 毅	植田昌平	総務教民 常任委員会	採択
第2号 22・5・25	島根県石見地方バス路線確保に関する国・県による支援を求めるとする請願。	島根県浜田市浅井町62-4 日本労働組合連合会島根県連合会 西部地域協議会 議長 船田 弘一郎 島根県松江市平成町182-9 島根県交通運輸産業労働組合協議会 議長 土井 正明	青木和昭	総務教民 常任委員会	採択

議員発議（意見書提出）

「選択的夫婦別姓を認める民法の一部改正」に反対を求める意見書の提出について

「地方バス路線確保を求める意見書」の提出について

右記の2議案を川本町議会会議規則第13条の規定により提出します。

平成22年6月17日提出

提出者

川本町議会議員 瀬尻 亨

賛成者

川本町議会議員 片岡通泰

川本町議会議員 小宮七郎

平成22年6月17日可決

川本町議会議長 大畑茂久

編集後記

4年に一度のサッカーのワールドカップが、南アフリカで開催中です。オリンピックと並ぶ、スポーツ界の一大イベントです。この広報が発行される頃には、結果が判明しているでしょうが、日本の活躍を期待しております。

スポーツといえば、川本中学校野球部の全日本少年野球大会島根県大会の優勝と石見地区大会初制覇の快挙は、町民に勇気と希望を与えてくれました。川本中学校の野球部の歴史に新たな1ページを加えてくれた事は、OBとして大変誇りに思います。7月24日から雲南市で行なわれる、県大会優勝にむけて、町民一丸となって応援しましょう。

今年の夏は、川本中学校野球部と島根中央高校野球部の活躍が川本町に暑い夏をもたらしてくれ、事を期待しております。



川本町立小学校統合方針

学校統合審議会から平成22年3月23日に教育委員会へ統合について答申がなされました。これを受けて、教育委員会は学校統合について「川本町立小学校統合方針」を策定し町長へ提出し、4月26日の臨時議会で報告しました。この統合方針を次回以降引き続き掲載して行きます。まず始めは、「はじめに」として記されたもので、今なぜ統合をするのかについて述べたものであり、統合方針の根幹を示しているものです。

1. はじめに

未来を託す子ども達を取り巻く教育環境が大きく変化してきている。平成10年の川本町の人口4,867人に占める子ども（0歳～14歳まで）623人の割合は12.8%であったが、平成20年の人口4,077人に占める子ども410人の割合は10.1%となり、この10年間で2.7%の減である。ところが、人口と子どもの数の10年間の減少を比べると、人口は790人減で▲16.2%に対して、子どもは1/3にあたる213人減で▲34.2%の減となっている。人口が減少する倍以上のスピードで子どもが減っている。これは、普段の生活の中で見かけることができていた子ども達3人が、気がついてみると2人になっていたことになる。自分達の周りにいた友達が一人二人とその姿を消してきていることは、子どもの目にも映っている。この傾向は緩急の差はあるかもしれないが、間断なく続くであろうと推測される。

川本町には130年以上の歴史を持つ三つの小学校がある。大勢の子ども達が、教員や学校を支える多くの人々、そして地域の人々と共に育ってきた。それぞれの学校は、地域の共有財産であるという側面を持ち、それぞれの地域特性と積極的な融合を繰り返しながら連綿とその伝統と文化を受け継いでいる。その一方で、その時々時代の時代や社会に即した伝統・文化を紡ぎ出してもきている。子ども達は、そこで得られる貴重な体験や経験を共有しながら学び、これらを自分達の基礎的で基本的な習慣、知識、技能をひらく貴重な財産としてきた。

しかし、少子化の進行が教育環境にもたらす懸念は看過できない事態となってきた。学校教育が持っている重要な特性である集団教育は、学級という集団が形成できることが条件である。子ども達はその集団の中で、対人関係力やコミュニケーション力などの基礎となる社会性という非常に重要な人間力を自らひらいていく。学級が集団を形成できないほどの規模になっては、このような学校教育の意義が損なわれかねない。学校には、様々な個性を持った子どもが集団の中で、自他共に認めあえる人間関係を広げ、お互いに切磋琢磨しながら、直面する諸々の問題を自らの力で解決できる学ぶ力を育てるための教育環境が望まれている。

少子化という現実を前にして、それを教育条件改善の絶好の機会であるととらえ、川本町で育つ全ての子ども達が、自立の力と相互融和の心で共に生き、ふるさと川本に自信と誇りを持った豊かな心で逞しく育つことを目標にした教育環境づくりのために、学校を統合する。

(※本文中の人口等の数値は10月1日現在の住民基本台帳に基づく)

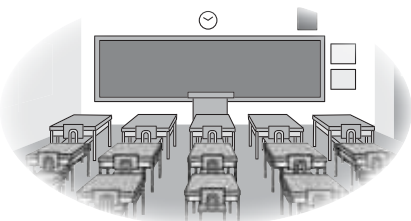

島根中央高校 第1期卒業生 進路状況

平成22年3月、島根県立島根中央高校第1期生が卒業しました。

島根中央高校は平成19年4月に、邑智高校と川本高校の統合がなされ、県内初の「普通科コース制・総合選択制高校」として再編されてスタートしました。

この「コース制・総合選択制」は幅広い進路ニーズに応えられるシステムです。

今回は、その特色あるコースと、第1期卒業生の進路について紹介します。



第1期生の進路概況

国立大学への進学者数は、ここ8年では最多（前身の川本高校・邑智高校と比較して）となりました。就職も早期に100%を達成しました。進学・就職を合わせると卒業生の38%にあたる37人が県内に残りました。

特色ある各コースの紹介と進路状況

コースは、生徒が進路希望に応じて選択し、就職にも大学受験にも対応し、生徒の希望する進路に合った内容になっています。

人文科学コース

幅広い視野と豊かな感性を身につけ、言語や文化や社会等について深く理解しようとする態度や能力を養う。文系科目を中心に普通教科を満遍なく学ぶ。特にセンター試験受験や国公立大学進学（文系）に対応。

第1期生 進路状況

国公立大 10名、私立大 6名、公立短大 2名
私立短大 3名、専門学校10名、公務員 1名
民間企業 2名

自然科学コース

知的な探求心や論理的な思考力を身につけ、自然や科学や技術等について深く理解しようとする態度や能力を養う。特にセンター試験受験や国公立大学進学（理系）に対応。

第1期生 進路状況

国公立大 7名、私立大 4名、専門学校3名、
公務員 1名

現代ビジネスコース

経済社会の一員として必要な心構えや態度を身につけ、現代ビジネスの諸活動に適切に対応する能力を養う。普通教科をバランスよく学ぶとともに、コース指定科目ではコンピュータを始め現代の情報社会に応じた基礎的な知識・技術を修得する。

一期生取得資格

日商簿記検定（2級）・全商簿記実務検定（原価計算）・全商情報処理検定ビジネス情報部門（1級）全商ワープロ検定（1級）・全商珠算電卓検定（2級）

第1期生 進路状況

私立大 2名、専門学校10名、公務員 2名、
民間企業 9名

地域創造コース

地域を学習の場として歴史・文化・経済や自然について理解を深めるとともに、地域の課題や可能性、あるいは将来像を考え行動する能力や態度を養う。普通教科をバランスよく学ぶとともに、コース指定科目では地域の資源を活用して文化や自然について体験的に学ぶ。

一期生取得資格

全商簿記実務検定（3級）・全商情報処理検定ビジネス情報部門（2級）・全商ワープロ検定（2級）・家庭科保育技術検定（1級）・家庭科食物調理技術検定（2級）・家庭科被服製作技術検定（2級）

第1期生 進路状況

私立短大 3名 専門学校12名、民間企業 9名

川本町の国民健康保険の医療費の現状

川本町の一人当たりの医療費は、平成20年度と平成21年度を比較すると、11.11%減少していますが県内では依然最も多い状況です。

こういった状況をふまえ、昨年度、国保連合会と医療費について分析しました。その結果から川本町の課題として次の3点があがってきました。

- ①生活習慣病の重症化
- ②精神疾患における長期入院
- ③悪性新生物（がん）が死因の第1位であり、費用額が高い

1人当たり医療費（医科・歯科・調剤、一般・退職、平成20年4月～21年3月審査分）

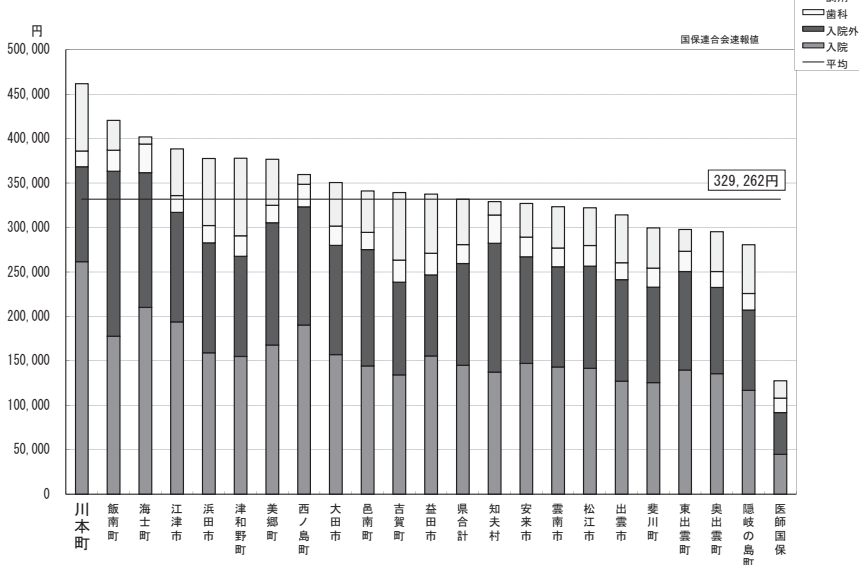

平成21年6月審査分費用額における生活習慣病の割合（川本町男性）

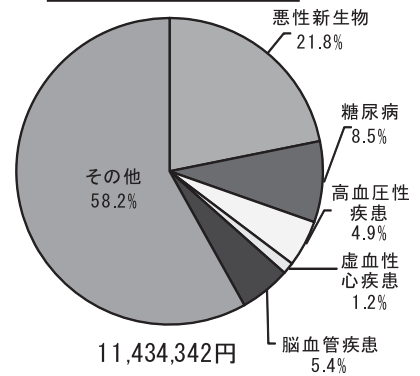

平成21年6月審査分費用額における生活習慣病の割合（川本町女性）

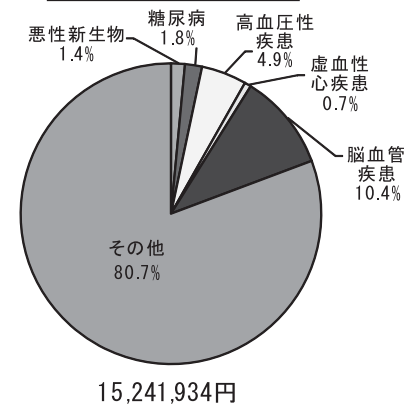

年1回は健診を受け、自分の健康を見直すきっかけにしましょう！

まずは年1回特定健診、がん検診を受診して、生活習慣病、がんの予防に努めましょう。生活習慣病は、全く症状がないまま進行します。年1回、健診を受けていれば、異常の早期発見につながり、自分自身の生活習慣を見直すきっかけにもなります。今年度の健診の予定については、全戸に配布しています健康カレンダーをご覧ください。

1日人間ドックのお知らせ

今年度8月に計画していました人間ドックは、申し込みが定員に満たなかったため中止とし、3月に浜田医療センターで実施することになりました。

定員（20人）に若干の余裕があります。ご希望の方は、8月20日までに役場健康福祉課（Tel 72-0633）に申し込みをお願いします。浜田まで送迎があります。

■対象者■ 国民健康保険被保険者の40～74歳 ■料金■ 10,000円

後期高齢者医療被保険者証の更新について

8月1日から被保険者証が新しくなります。

現在お使いの「ふじ色」の被保険者証は、7月31日までお使いいただけます。

8月1日からは、郵送によりお届けする新しい「うぐいす色」の被保険者証をお使い下さい。

※平成21年中の所得の状況等により、医療機関でご負担いただく割合が、8月から変更になることがあります。被保険者証に記載されている自己負担割合（「1割」または「3割」）をご確認下さい。

【問い合わせ】健康福祉課 ☎72-0633

障がい相談会について

川本町では、毎月第4金曜日の午前10時から12時まで島根県身体障がい者相談員又は島根県知的障がい者相談員による障がい相談会をすこやかセンターで開催しています。

相談内容は、障がいに関することや日常生活にまつわる悩み事など何でも結構ですのお気軽にご相談ください。なお、この相談に関するプライバシーは堅く守られます。また、会場については月によって変更する場合がありますのでご了承ください。

お問い合わせ 健康福祉課 ☎72-0633

児童扶養手当について～父子家庭も対象となります～

児童扶養手当は、町内に住所を有し、支給要件に該当する児童（0歳～18歳に達する日以後の最初の3月31日までの間にある児童）を養育している方に支給される手当です。

これまでは、母子家庭の母等が支給対象となっていました。児童扶養手当法の一部を改正する法律が成立、施行されたことに伴い、8月から父子家庭の父も支給対象です。



〈支給要件〉

- ・父母が婚姻を解消した児童
- ・父または母が死亡した児童
- ・父または母が政令で定める程度の障害の状態にある児童
- ・父または母の生死が明らかでない児童
- ・その他、上記に準ずる状態にある児童で政令で定めるもの

ただし、父または母が事実上婚姻関係にある場合、遺族年金、障害年金等の公的年金が受給できる方は、支給対象になりません。

〈申請について〉

対象となると思われる方は相談してください。

父子家庭の方は、新規申請が必要となります。8月から申請を受け付けます。

支給に関しては、所得制限があり、手当額は支給対象者の所得額に応じて異なります。

お問い合わせ 健康福祉課 ☎72-0633

平成23年度 看護学生募集

地域における看護師不足が大きな課題となっています。県内出身の学生を確保するよう努めている、島根県立石見高等看護学院が平成23年度の学生を募集します。



- 学校推薦・地域推薦の願書受付期間 平成22年10月22日～平成22年10月29日
- 一般の願書受付期間 平成22年12月10日～平成22年12月20日

お問い合わせ 島根県立石見高等看護学院（益田市昭和町20-15）
☎0856-23-2615

平成22年4月1日から 雇用保険制度が変わりました！

○雇用保険に加入できる被保険者の範囲が以下のとおり拡大されました。

- 31日以上の雇用見込みがあること
- 1週間の所定労働時間が20時間以上あること

◎「31日以上雇用見込みがあること」とは…

- 31日以上雇用が継続しないことが明確である場合を除き、この要件に該当することとなります。
- このため、例えば、次の場合には、雇用契約期間が31日未満であっても、原則として、31日以上雇用が見込まれるものとして、雇用保険が適用されることとなります。
 - ・雇用契約に更新する場合がある旨の規定があり31日未満での雇止めの明示がないとき
 - ・雇用契約に更新規定はないが同様の雇用契約により雇用された労働者が31日以上雇用された実績があるとき

職業訓練と訓練給付金のお知らせ

ハローワークでは、雇用保険を受給できない方への職業訓練（基金訓練）と生活保障のための給付制度（訓練・生活支援給付金）に関する相談を行っています。

◎ハローワーク川本管内で実施する基金訓練

訓練科名	OA事務科
訓練場所	邑智地域能力開発センター（川本町）
訓練期間	9月6日～12月2日
募集期間	7月1日～8月11日



◎訓練・生活支援給付金について

ハローワークのあっせんにより基金訓練または公共職業訓練を受講する場合に、一定の要件を満たせば、訓練期間中の生活保障として、訓練・生活支援給付金が支給されます。

※詳しくはハローワーク川本（☎0855-72-0385）までお問い合わせください。

住民基本台帳一部閲覧状況

住民基本台帳法により、住民基本台帳の一部の写しの閲覧状況について公表することが定められており、川本町においても年1回これを公表することとしています。

平成21年6月から平成22年5月までの、住民基本台帳の一部の写しの閲覧状況は次のとおりです。

【住民基本台帳法第11条によるもの（国又は地方公共団体の機関からの請求）】

請求件数 1件

請求者：防衛省自衛隊島根地方協力本部

請求事由：自衛官募集に伴う広報

閲覧年月日：平成21年12月11日

閲覧に係る住民の範囲：平成4年4月2日～平成5年4月1日生まれの住民

住民課 住民係 ☎72-0632

農地の貸借の手続きは済んでいますか？

- 「個別所得補償モデル対策」
- 「水田経営所得安定対策」に加入する農業者の皆さんへ

農地の貸し借りを行なう場合は、農業委員会を通して利用権設定を行なうか、一定の要件を満たす契約書を交わした農作業受託を行なうなど、正式な手続きが必要です。

これらの手続きを行わず、農地の貸借を行なう行為（口約束など）は、いわゆる「ヤミ小作」と言われるもので、法令に従ったものではありません。

したがって、このような農地の貸借は行なってはならないものであり、対策の対象とならないことや、農業共済の引受の対象とならないこともあります。

農地の借り手である販売農家が上記の対策に加入して交付金を受け取るためには、これらの手続きを行い、受け手の水田台帳に記載するなどの必要があります。



●お問い合わせは 川本町役場産業振興課・川本町農業委員会
☎ (0855) 72-0636へ



新刊案内

《児童向き》.....

昆虫館 原寸大

小池啓一 監修 横塚眞己人 写真

様々な昆虫の生態写真・標本写真を原寸大で紹介します。
(小学館)

たなばたまつり 松成真理子 作

町の広場におかれた笹。みんなが短冊に願いを書いて、笹に飾っていきます。そして七夕の夜、願いを書かれた短冊たちは…。心あたたまる七夕の絵本です。
(講談社)

中学生理科の自由研究パーフェクト レポートつきでまとめもカンタン45

成美堂出版編集部

中学生の教科書に即した自由研究の実験ガイドです。
(成美堂)

《一般向き》.....

月の恋人 道尾秀介 著

冷徹にビジネスを成功させる青年社長・葉月蓮介と彼に係わる女性が織りなす予測不能の展開をおたのしみください。
(新潮社)

体を強くするサラダジュース 浜内千波 著

不調改善や美容などに効果的なジュースレシピを紹介します。
(日本文芸社)

楚漢名臣列伝 宮城谷昌光 著

楚の項羽と漢の劉邦に仕え、乱世を生きた張良、范増などの英傑の知られざる姿を描いています。
(文藝春秋)



いいお顔のひろば~ミニ読書会~ 救急法を学びましょう!

家庭内で事故が起こったときには、家族の迅速な対応が必要となってきます。いざというときのために必要な心肺蘇生法と応急処置の仕方を学びましょう。
絵本の読み聞かせ、本の貸出も行います。



日時：8月6日(金) 9:30 ~ 11:30

場所：すこやかセンター

内容：救急法、絵本の読み聞かせ、本の貸出

持参品：貸出カード、お茶

対象：在宅保育の親子

要申込：7月31日(土) 締切

問合せ：子育てサポートセンター ☎72-1570

かわもと図書館 ☎72-0025

第2回 本の紹介文書き方研修会

本の紹介文の書き方研修会を開催します。第1回の研修を参考にし、新たに課題図書で再チャレンジしていただきます。今回がはじめての方も参加できますのでぜひご参加ください。

日時：8月19日(木) 13:20 ~ 16:20

場所：悠邑ふるさと会館大会議室

講師：小林いづみ氏

要申込：7月23日(金)

課題提出締切：7月30日(金)

ひだまりサロン移動図書館開催日

絵本や大人用の本など、様々な分野の本を用意します。サロンをご利用の方なら、どなたでも自由に好きな本を選んで借りていただくことができるミニ図書館です。

開催日：7月25日(日) 10:15 ~ 11:00

場所：すこやかセンター

次回の予定 8月29日(日)



悠邑ふるさと会館 7月～9月 催し物案内

7 月

大ホール	19日 (月/祝日)	吹奏楽のつどい 吹奏楽コンクール直前に行う催し物です。練習してきた平成22年度課題曲や自由曲の仕上がり具合のチェックを兼ねた演奏会。出演全団体による迫力満点の合同演奏もあります。
		開 場/午後1時30分 開 演/午後2時 出 演/川本中学校、邑智中学校、瑞穂中学校、石見中学校、 島根中央高校、矢上高校、悠邑ふるさと楽団、合同演奏 入場料/無 料 主 催/島根県吹奏楽連盟邑智支部

8 月

大ホール	8日 (日)	夏休み子ども映画会 「ゲゲゲの鬼太郎 千年呪い歌」 今年「ゲゲゲの女房」などで「鬼太郎」の原作者水木しげるさん関連の話題がどっさり。そこで会館では、親子で楽しめる本作品を上映します。ぬらりひょん役で出演した緒方拳さんの最後の映画出演作品でもあります。
		出 演/ウェンツ瑛士、北乃きい、田中麗奈、大泉洋、間寛平 緒方拳、中川翔子、寺島しのぶ 外芸達者の出演多数 料 金/一般1,000円 中学生以下500円 3歳以下無料 上映時間/①午前10時②午後1時30分 いずれも開場は30分前

9 月

大ホール	12日 (日)	わたしの弾くスタインウェイ ふるさと会館の誇るピアノの名器「スタインウェイ」をあなたが弾く企画です。あなたの大切な人や家族のためにピアニストになりきってください。入場無料。 受付開始/7月21日(水) 受付〆切/8月30日(月) 受付予定人数/40人 申 込 先/教育委員会 72-0001 参 加 料/1,000円 持ち時間7分(時間内であれば複数曲OK) 開 演/午前10時
	19日 (日)	NHKテレビ公開録画 (全国放送/福祉番組) 「福祉ネットワーク・公開すこやか長寿」 公開録画と講演/ゲスト:ヨネスケ(民放TV「突撃 晩ご飯」で有名) お 申 込 先/教育委員会(先着順) ※詳細決定次第、NHKによる告知放送や自治会配布文書によりお知らせします。

「就職フェアしまね（夏期）」のお知らせ

企業の採用担当者による面接、情報提供を行う就職面接会を開催します。

▽日時・場所

・8月7日（土）

フローラ（いずも）（出雲市）

・8月12日（木）

いわみーる（浜田市）

いずれも午後1～4時

▽対象者

平成23年3月大学等卒業予定者、平成22年3月大学等卒業後未就職者で県内就職を希望する方など

▽参加企業

「ジョブカフェしまね」のホームページに順次掲載します。

【問い合わせ】

ジョブカフェしまね

（財団法人ふるさと島根定住財団）

☎08552128-00901

http://www.jobcafe-shimane.jp/

《同時開催：「いわみーる会場」》

福祉の就職フェアしまね

福祉職場に就職希望の方を対象に、面接相談など就職に関する相談や就職活動に関するガイダンスを行います。当日は求職登録もできますので、お気軽にご参加下さい。

※各会場託児室有り

▽時間 12～16時

【福祉就職フェア問い合わせ】

社会福祉法人

島根県社会福祉協議会

（島根県福祉人材センター石見分室）

☎085512419340

ホームヘルパー2級を取得して介護職場で働きますか？

▽対象

浜田市内でのヘルパー研修に参加可能な方（年齢・性別不問）

▽定員 15人程度

（定員を超える応募があった場合、解雇等により離職を余儀なくされた方を優先します。）

▽募集締切 平成22年8月13日（金）

▽受講料 無料

（テキスト代等8千円は自己負担）

【問い合わせ】

島根県社会福祉協議会 石見支所

☎085512419340

不法電波は犯罪です

電波は、テレビ、ラジオ、携帯電話等、私たちの身近なものから、警察無線、消防・救急無線や航空無線など公的分野まで、幅広く利用されています。

現在、国民の生命や財産を守るために重要な役割を果たしている無線通信や、家庭のテレビ・ラジオなどに種々の混信・妨害が発生しています。これらの混信・妨害の原因の多くは不法無線局（免許を受けないで不法に開設された無線局）から発射される電波によるものです。

不法電波は犯罪です。私たちの暮らしを守り、電波を安心して利用できるよう、不法無線局をなくしましょう。

【問い合わせ】

総務省 中国総合通信局

☎085512419340

電波監理部 電波利用環境課

〒730-08795

広島市中区東白島町19-36

☎082122213332

または33333

ふれあいと対話が築く明るい社会

7月は「社会を明るくする運動」の強調月間です。すべての国民が、犯罪の防止と罪を犯した人たちの更正について理解を深め、それぞれの立場において力を合わせ、犯罪や非行のない明るい社会を築きましょう。

【問い合わせ】

川本町役場 住民課

☎085517210632

邑智郡総合事務組合 職員募集

邑智郡総合事務組合では、次のとおり職員採用資格試験を実施します。

▽採用予定人数・職務内容

一般事務及びシステムエンジニア 若干名

▽受験資格

《一般事務》

・年齢 平成23年4月1日現在で18歳～30歳までの者（昭和56年4月2日～平成5年4月1日生れ）

・学歴 高等学校卒業業者、又は平成23年3月卒業見込み者

《システムエンジニア》

・年齢 平成23年4月1日現在で20歳～30歳までの者（昭和56年4月2日～平成3年4月1日生れ）

学歴は次のいずれかを有するもの

①大学で情報処理に関する科目を専攻し、卒業した者又は平成23年3月卒業見込みの者

②高等学校卒業後専門学校で2年以上の情報処理課程を就学し、卒業した者、又は平成23年3月に卒業見込みの者

○申込受付期間

平成22年7月28日（水）午前8時30分～平成22年8月16日（月）午後5時まで（郵送：当日消印有効）

○試験日程

第一次試験

平成22年9月19日（日）

※申込用紙は、邑智郡総合事務組合総務課で交付します。

その他詳細は左記へ

【問い合わせ】

邑智郡総合事務組合総務課

（邑智郡川本町大字川本332-15）

☎085517212777

無料調停相談

▽日時 平成22年8月23日（月）

午前10時～午後3時

▽場所 悠邑（ふるさと）会館

※相談内容・秘密は厳守

▽担当者 調停委員

【問い合わせ】

川本裁判所内

☎085517210045

<p>1</p> <p>■ 呂智病院・加藤病院</p>	<p>8</p> <p>■ 蓮花市 子ども映画会 「アサヒの魂太鼓 千年叫び歌」 上映時間：午前10時・午後1時30分 料金：一般1,000円、中学生以下500円 3歳以下無料</p> <p>■ 上田医院・加藤病院</p>	<p>9</p> <p>■ 特定報告会 (公開講座・川本公園管理棟・13:30～) 「チャレンジ学級」[アト活動] (10:00～12:00) ■ チャレンジ学級 「トレイクと英語で遊ぼう」 (16:00～17:00)</p>	<p>10</p> <p>■ 健康相談 (北公民館・親和集会所・西公民館)</p>	<p>11</p> <p>■ 特定報告会 (公開講座・すこやかセンター・9:30～)</p>	<p>12</p> <p>■ いいお顔のひろば 「おやこクッキング」 (10:00～13:00)</p>	<p>13</p> <p>■ チャレンジ学級 「キッズダンス」 (16:00～17:00) ■ 子宮がん施設検診 (呂智病院)</p>	<p>14</p> <p>■ 平成22年度成人式 (受付9:00～、写真撮影9:45～、式典10:00～)・ 悠昌ふるさと会館大ホール いんばらふるさとまつり</p>
<p>15</p> <p>■ しまね家庭の日</p> <p>■ 河野医院・加藤病院</p>	<p>16</p> <p>■ チャレンジ学級 「トレイクと英語で遊ぼう」 (16:00～17:00) ③ ペットボトル収集 (川本南) ④ 資源物・不燃物収集 (因原・三大字・多田・久盛仁・谷戸・三島・笹畑)</p>	<p>17</p> <p>■ 結核・肺がん検診</p> <p>③ 紙容器包装収集 (川本南) ④ 資源物・不燃物収集 (因原を除く川本南)</p>	<p>18</p> <p>■ 坂町川本町海苔スポーツ交流会 (～19日) ■ 結核・肺がん検診 「いいお顔の広場」子育てのつどい (9:30～12:00) ③ 紙容器包装収集 (川本北) ④ 資源物・不燃物収集 (西・八幡・三原・田窪・南佐木・親和・湯谷・三俣)</p>	<p>19</p> <p>■ 結核・肺がん検診 ■ 食育の日 ■ 本の紹介文書き方研修会</p>	<p>20</p> <p>■ 結核・肺がん検診 ■ チャレンジ学級「お話し会」 (16:00～17:00) ■ 子宮がん施設検診 (呂智病院)</p>	<p>21</p>	
<p>22</p> <p>■ がんフェア (呂南町)</p> <p>■ 呂智病院・大隈医院</p>	<p>23</p> <p>■ チャレンジ学級 「アト活動」 (10:00～12:00)</p>	<p>24</p> <p>(会館・図書館休館日)</p>	<p>25</p> <p>■ 乳児相談 (すこやかセンター) ③ ペットボトル収集 (川本北)</p>	<p>26</p> <p>● 中学校始業式</p>	<p>27</p> <p>■ いいお顔の広場「アトデー」 (9:30～12:00) ■ チャレンジ学級「キッズダンス」 (16:00～17:00) ■ 子宮がん施設検診 (呂智病院)</p>	<p>28</p>	
<p>29</p> <p>■ ひだまりサロン 10:00～12:00 (移動) 図書館10:15～11:00</p> <p>■ 星ヶ丘クリニック・加藤病院</p>	<p>30</p> <p>■ あいさつの日 ● 小学校始業式</p>	<p>31</p> <p>(会館・図書館休館日)</p>					

〔8月の納税〕

- ◆ 国民健康保険税
- ◆ 後期高齢者医療保険料 ◆ 町民税

〔7月の納税〕

- ◆ 国民健康保険税
- ◆ 後期高齢者医療保険料
- ◆ 固定資産税

※町税は必ず納期までに納めましょう。

特定検診結果報告会：公開講座

8月6日 朝霧館
「健康力を育てる食育」 9:30～

8月9日 川本公園管理棟
「最新の血圧コントロール」 13:30～

8月11日 すこやかセンター
「脳の活性化と筋力作り」 9:30～

麻疹風疹混合予防接種のお知らせ

3期(中1) 4期(高3) 対象者で未接種の人は夏休み中に済ませましょう!



● 一般行事

● 学校行事関係

● 悠昌ふるさと会館行事

☑ 休診情報 (10:00～16:00)

③ コミ収集 (川本北・久盛仁・多田・三島・西・谷戸・三俣・湯谷・笹畑・親和・南佐木・田窪・三原・八幡・三大字) (川本南: 上新町・中新町・下新町・元町・本町・日の出・天神町・中倉・谷・市井原・長原・矢谷・木路原・日向・因原・芋畑・双葉)



子とも 歳時記 -file 103-

広報かわもと 7月 No.471
平成22年7月20日発行



7月1日(木)から3日(土)まで、「三原っ子通学合宿」が開催されました。三原小学校の3年生から6年生までの児童6人が北公民館に宿泊し、掃除・洗濯・食事の準備などの身の回りのことを自分でいながら学校に通学します。今年度は1年生、2年生5人も夕食・入浴までの日程に参加して、全校児童11名での取り組みとなりました。この通学合宿は、児童がテーマや活動内容を自分たちで決め、地域の方が子ども達の活動を応援します。今年度のテーマは「感謝」

地域のひと・もの・ことに感謝の気持ちをもちながら活動を進めました。食事や宿泊のお世話、夜には学校を舞台としたきもだめしなど、地域のボランティア35名に支えられて思い出に残る活動を行うことができました。

photo: 2010. 7. 3

異の視点

島根県にIターンでやってきて、この地域の石見神楽への思い入れや数多くある神社・祠、またそのいわれや伝承話などを聞くにつけ、神様がとても日常の生活に密接にある地域だなと知りました。

最近、川本町内に仕事を不得、通勤に江の川と並行に走るR261を隣の江津市から車を走らせているのですが、その道中になよりの楽しみは前方にどんどん深く広がっていく様々な緑に覆われた山々や川の景色です。早朝の川面や山頂、山深い谷あいをすべるように流れて行く煙のような霧や川辺の鳥達を眺めていると、ときに例えようもないその自然の美しさに出合える時があり、川本町はたとえ少子化や高齢化が問題になっている地域の一部ではあっても、ここはやっぱり神様がおります土地だなあと思うのです。

だからこそ、手入れされずに打ち捨てられたような侘しさが漂う元商店が立ち並ぶ通りを通る度に、その恵まれた自然このギャップが本当に悲しく、残念に思ってしまうのは私だけではないのではないのでしょうか。

(京都市出身・40代女性)

広告

登記相談所開設のお知らせ

- ☆日時 毎週・日曜日 午前10時～午後4時
- ☆場所 川本町笹畑 藤音宅
(笹畑集会所から山側へ徒歩1分です。お気軽にご相談ください。)
- ☆担当 江津市都野津町2322番地20

藤音司法書士事務所 藤音 寛

電話 (0855) 53-0294
携帯 090-9062-3496

目指せ人口4000人!

K_{4,000} P PROJECT

insatiable challenge KAWAMOTO

川本町の人口 平成22年8月1日現在
※()は前月との増減

男 1,832人 (+6人)
女 2,053人 (+5人)

合計 **3,885人**

うち65歳以上 1,589人
うち15歳未満 367人
世帯数 1,823戸

増減	転入	21人	出生	2人	その他	0人
	転出	7人	死亡	5人	その他	0人

発行/川本町役場 編集/政策推進課
〒696-8501 島根県智都川本町大字川本 545 番地 1
ホームページアドレス <http://www.kawamoto-town.jp/> Eメールアドレス kawamoto@kawamoto-town.jp
TEL.0855-72-0634 FAX.0855-72-0635