

Aktuelle Fakten zur Photovoltaik in Deutschland

Aktuelle Fassung abrufbar unter www.pv-fakten.de

Zusammengestellt von
Dr. Harry Wirth
Bereichsleiter Photovoltaik
Module und Kraftwerke
Fraunhofer ISE

Kontakt:
Karin Schneider
Presse und Public Relations
Telefon: +49 (0) 7 61 / 45 88-51 47
Fax: +49 (0) 7 61 / 45 88-91 47
Fraunhofer-Institut für Solare Energiesysteme ISE
Heidenhofstraße 2
79110 Freiburg
info@ise.fraunhofer.de

Zitierhinweis: Aktuelle Fakten zur Photovoltaik in Deutschland, Fraunhofer ISE, Download von www.pv-fakten.de, Fassung vom 29.5.2019

Inhalt

1. Wozu dieser Leitfaden?.....	5
2. Erreichen wir unser jährliches Zubauziel?.....	5
3. Liefert PV relevante Beiträge zur Stromversorgung?.....	5
4. Ist PV-Strom zu teuer?.....	6
4.1 Stromgestehungskosten.....	7
4.2 Einspeisevergütung	9
4.3 Preisbildung an der Strombörse und der Merit Order Effekt	11
4.4 Ermittlung der Differenzkosten	13
4.5 Privilegierte Verbraucher.....	14
4.6 EEG-Umlage	15
5. Subventionen und Strompreise	18
5.1 Wird PV-Strom subventioniert?	18
5.2 Wird die fossile und nukleare Stromerzeugung subventioniert?	19
5.3 Subventionieren Mieter gut situierte Hauseigentümer?	20
5.4 Verteuert PV-Stromerzeugung den Strom für Privathaushalte?.....	20
5.5 Verteuert PV den Strom für die Industrie?.....	22
6. Exportieren wir massiv PV-Strom ins europäische Ausland?	23
7. Kann eine neue PV-Anlage gute Renditen bringen?.....	24
8. Erzeugt die PV-Branche nur Arbeitsplätze in Asien?.....	25
9. Zeigen große deutsche Energieversorger Interesse an PV?	27
10. Welche Fördermittel gehen in die PV-Forschung?	30
11. Überlastet PV-Strom unser Energiesystem?.....	31
11.1 Übertragung und Verteilung.....	31
11.2 Volatilität.....	33
11.2.1 Solarstrom-Produktion ist planbar	33
11.2.2 Spitzenproduktion deutlich kleiner als installierte PV-Leistung	33
11.2.3 Sonnen- und Windstrom ergänzen sich.....	34
11.3 Regelbarkeit	35
11.4 Konflikte mit trägen fossilen und nuklearen Kraftwerken	36

11.5	Gefährdet volatiler Solarstrom die Versorgungssicherheit?	38
11.6	Muss der PV-Ausbau auf Speicher warten?	38
12.	<i>Verschlingt die Produktion von PV-Modulen mehr Energie als diese im Betrieb liefern können?</i>	39
13.	<i>Gibt es in Deutschland genügend Flächen für PV?</i>	39
14.	<i>Finden PV-Kraftwerke Akzeptanz in der Bevölkerung?</i>	40
15.	<i>Arbeiten PV-Anlagen in Deutschland effizient?</i>	41
15.1	Degradieren PV-Anlagen?	42
15.2	Verschmutzen PV-Module?	43
15.3	Arbeiten PV-Anlagen selten unter Volllast?	43
16.	<i>Liefert PV relevante Beiträge zum Klimaschutz?</i>	46
16.1	Gefährdet der anthropogene CO ₂ -Ausstoß das globale Klima?	46
16.2	Liefert PV relevante Beiträge zur Senkung des CO ₂ -Ausstoßes?	48
16.3	Entstehen bei der Produktion von PV neben CO ₂ weitere klimaschädliche Gase?	49
16.4	Heizen dunkle PV-Module durch ihre Absorption die Erde auf?	50
17.	<i>Ersetzen PV-Anlagen fossile und nukleare Kraftwerke?</i>	50
18.	<i>Können wir einen wesentlichen Teil unseres Energiebedarfs durch PV-Strom decken?</i>	51
18.1	Ausgangspunkt: Energiebedarf und Energieangebot	51
18.2	Energieszenarien	55
18.3	Transformationsschritte	59
18.3.1	Verstetigung der PV-Stromerzeugung	59
18.3.2	Komplementärbetrieb von thermischen Kraftwerken	60
18.3.3	Erhöhung der Energieeffizienz	61
18.3.4	Lastmanagement	62
18.3.5	Ausgewogener Zubau von PV- und Windkraftkapazitäten	63
18.3.6	Netzausbau	64
18.3.7	Strom-Wärme-Kopplung	65
18.3.8	Elektromobilität	65
18.3.9	Energiespeicherung	66
18.3.10	Übersicht	69
18.4	Muss die Energiewende auf die Bundespolitik warten?	73
19.	<i>Brauchen wir eine PV-Produktion in Deutschland?</i>	74
20.	<i>Braucht es ein Erneuerbare-Energien-Gesetz (EEG)?</i>	74
21.	<i>Enthalten PV-Module giftige Substanzen?</i>	75
21.1	Waferbasierte Module	75

21.2	Dünnschicht-Module.....	75
21.3	Solarglas	75
21.4	Rücknahme und Recycling.....	76
22.	<i>Sind Rohstoffe zur PV-Produktion ausreichend verfügbar?</i>	76
22.1	Waferbasierte Module.....	76
22.2	Dünnschicht-Module.....	76
23.	<i>Erhöhen PV-Anlagen das Brandrisiko?</i>	77
23.1	Können defekte PV-Anlagen einen Brand auslösen?.....	77
23.2	Gefährden PV-Anlagen die Feuerwehrleute?	78
23.3	Behindern PV-Module den direkten Löschangriff über das Dach?	78
23.4	Entstehen beim Brand von PV-Modulen giftige Immissionen?.....	78
24.	<i>Anhang: Fachbegriffe</i>	79
24.1	EEG-Umlage	79
24.2	Modulwirkungsgrad	80
24.3	Nennleistung eines PV-Kraftwerks	80
24.4	Spezifischer Ertrag	80
24.5	Systemwirkungsgrad	81
24.6	Performance Ratio.....	81
24.7	Grundlast, Mittellast, Spitzenlast, Netzlast und Residuallast.....	81
24.8	Brutto- und Netto-Stromverbrauch	82
25.	<i>Anhang: Umrechnungstabellen [EEBW]</i>	83
26.	<i>Anhang: Abkürzungen.....</i>	84
27.	<i>Anhang: Quellen</i>	85
28.	<i>Anhang: Abbildungen.....</i>	91

1. Wozu dieser Leitfaden?

Deutschland lässt das fossil-nukleare Energiezeitalter hinter sich. Photovoltaik (PV) wird in unserer nachhaltigen Energiezukunft eine zentrale Rolle spielen. Die vorliegende Zusammenstellung aktueller Fakten, Zahlen und Erkenntnisse soll eine gesamtheitliche Bewertung des Photovoltaik-Ausbaus in Deutschland unterstützen.

2. Erreichen wir unser jährliches Zubauziel?

Das jährliche Zubauziel der Bundesregierung wurde 2018 erreicht, die Ziele der Energiewende bleiben in weiter Ferne.

Im Jahr 2018 wurden in Deutschland PV-Kraftwerke mit einer Nennleistung von **2,81 GW** installiert, nach 1,66 GW im Vorjahr [AGEE]. Das am 1.1.2019 in Kraft getretene Energiesammelgesetz hat das jährliche Zubauziel („atmender Deckel“) von 2,5 GW auf 1,9 GW abgesenkt.

Der Koalitionsvertrag vom März 2018 sieht vor, den Anteil Erneuerbarer Energien (EE) bis 2030 auf 65 Prozent des Bruttostromverbrauchs anzuheben. Dazu ist u.a. ein stetiger jährlicher PV-Zubau im Fall eines stagnierenden Strombedarfs von mindestens 5 GW [AGORA], bei spürbar steigendem Strombedarf bis 10 GW [BEE] notwendig.

Um unseren gesamten Energiebedarf überwiegend aus EE zu decken, werden in verschiedenen modellbasierten Szenarien ca. 120-290 GW installierte PV-Leistung benötigt, neben einer Reihe weiterer Maßnahmen [ISE5, IWES2]. Nehmen wir uns für den PV-Ausbau auf 200 GW Zeit bis 2050, so müssen jährlich im Mittel 5 GW PV neu zugebaut werden. Zunehmend müssen auch Altanlagen ersetzt werden. Diese Ersatzinstallationen fallen derzeit noch kaum ins Gewicht, sie steigen jedoch im voll ausgebauten Zustand bei einer angenommenen Nutzungsdauer von 30 Jahren auf knapp 7 GW pro Jahr.

3. Liefert PV relevante Beiträge zur Stromversorgung?

Ja.

Im Jahr 2018 deckte die PV mit einer Stromerzeugung von **46 TWh** [ISE4] ca. 8,7% des Netto-Stromverbrauchs in Deutschland, auf Basis der Verbrauchszahlen des Vorjahres [BDEW3]. Alle Erneuerbaren Energien (EE) kamen zusammen auf ca. 43% (Abbildung 1). Bezogen auf den Brutto-Stromverbrauch liegen die Anteile bei ca. 7,7% für PV und ca. 38% für alle EE.

An sonnigen Werktagen kann PV-Strom zeitweise bis zu 45%, an Sonn- und Feiertagen bis zu 60% unseres momentanen Stromverbrauchs abdecken. Ende 2018 waren in Deutschland PV-Module mit einer Nennleistung von **45,9 GW** installiert [ISE4], verteilt auf über 1,6 Mio. Anlagen [BSW].



Abbildung 1: Entwicklung des Anteils Erneuerbarer Energien ([BMWi1], [AGEE]) am Netto-Stromverbrauch [BDEW3] in Deutschland

4. Ist PV-Strom zu teuer?

Das kommt auf den Bezugspunkt an.

Der Kostenvergleich mit fossiler und nuklearer Stromerzeugung wird dadurch erschwert, dass externe Kosten durch Umwelt-, Klima- und Gesundheitsschäden als Folge von planmäßigen oder unfallbedingten Schadstoffemissionen außen vor bleiben ([UBA3], [FÖS1], [FÖS2]).

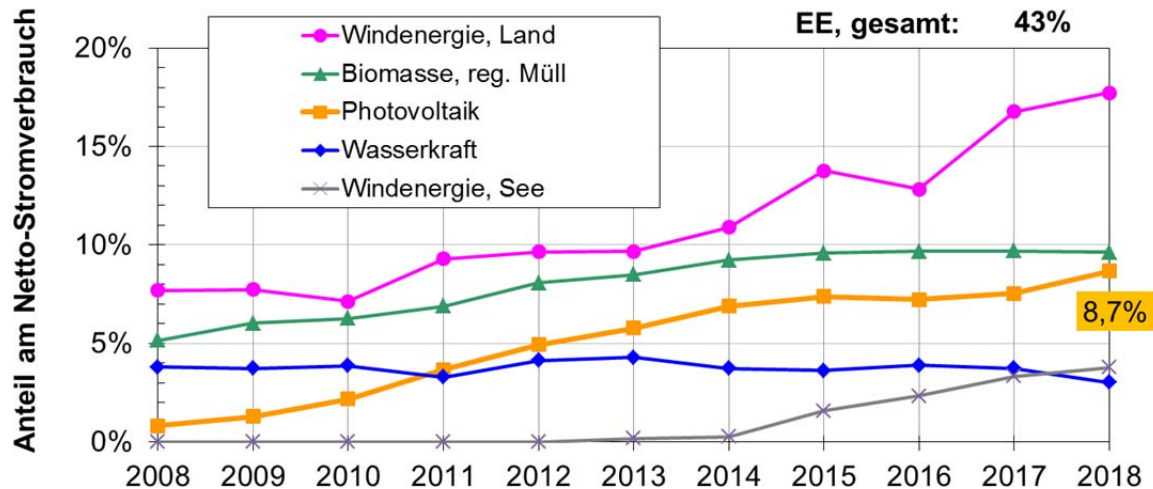
Die Grenzkosten für Atomstrom liegen zwar in der Größenordnung von nur 1 ct/kWh, für Kohlestrom 3-7 ct/kWh, für Gasstrom 6-9 ct/kWh, dazu kommen die Fixkosten der Kraftwerke (z.B. Investition, Kapital). Die Grenzkosten decken im Wesentlichen die Bereitstellung des Brennstoffes, nicht jedoch die Behandlung der Abfälle bzw. Abgase. Zwar wurde im Jahr 2005 ein EU-weiter Emissionshandel (European Union Emissions Trading System, EU ETS) für den Energiesektor eingeführt, um den CO₂-Ausstoß zu verteuern und die Kosten ansatzweise zu internalisieren. Wegen eines Überangebots an bereitgestellten Zertifikaten war der Preis jedoch bis Ende 2017 zusammengebrochen. Die direkten und indirekten Folgekosten des globalen Klimawandels, die auch auf Deutschland zukommen, sind heute nicht abschätzbar.

Ob der Rückbau der Kernkraftwerke durch Rücklagen der Betreiber gedeckt ist, und ob die Endlagerung der radioaktiven Abfälle nicht mehr kostet als die 23 Mrd. €, die der Staat von den Betreibern für die Übernahme des deutschen Atommülls bekommt, ist heute nicht absehbar. Unfallschäden im Betrieb der Kernkraftwerke bis 250 Mio. € sind über den Versicherungsmarkt gedeckt, bis 2,5 Mrd. € über einen Betreiberpool, bei größeren Schäden haften die Betreiber der Kernkraftwerke nur mit ihrem Vermögen [ATW1]. Zum Vergleich: die Nuklearkatastrophe von Fukushima verursachte einen Scha-

den in Höhe von ca. 100 Mrd. € und liegt damit um ein Vielfaches über dem Unternehmenswert deutscher Kernkraftwerksbetreiber.

In neuen MW-Kraftwerken wird PV-Strom in Deutschland zu Kosten ab 4-5 ct/kWh produziert, unter der Voraussetzung, dass der Strom gemäß momentaner Erzeugungsleistung vollständig abgenommen wird. Ältere, kleinere Kraftwerke produzieren aufgrund der früher sehr hohen Investitionskosten deutlich teurer. Um die Energiewende zu fördern und Investitionen in PV-Anlagen verschiedener Größe anzuregen, wurde im Jahr 2000 das Instrument des EEG geschaffen.

Es soll dem Anlagenbetreiber bei garantierter Abnahme einen wirtschaftlichen Betrieb mit angemessenem Gewinn ermöglichen. Ziel des EEG ist weiterhin, die Stromgestehungskosten aus EE durch die Schaffung eines Marktes für EE-Systeme kontinuierlich zu reduzieren (s. Abschnitt 4.1).

Der Aufbau der PV-Erzeugungskapazitäten ist nur ein Teil der Transformationskosten, die mit der Energiewende einhergehen. Lange Zeit stand dieser Teil im Vordergrund der Diskussion. In den letzten Jahren wurden PV (und Windkraft) jedoch systemrelevant, womit neue Kostenarten in das Blickfeld rücken. Neben den reinen Erzeugungskosten für Strom aus EE geht es zunehmend um Kosten für

- den Ausbau von Nord-Süd-Stromtrassen für Windstrom
- den Abbau der Kernkraftwerke
- den Rück- und Umbau des fossilen Kraftwerksparks für flexiblen Betrieb bei abnehmender Auslastung
- den Aufbau netzdienlicher Speicher- und Wandlerkapazitäten (stationäre Batterien und E-Mobilität, Pumpspeicher, Wärmepumpen, Wärmespeicher, Power-To-X)

Diese Kosten werden nicht durch den PV-Ausbau verursacht, sie gehen – ebenso wie der PV-Ausbau selbst - auf das Konto der Energiewende. Verursacher der Kosten für die Energiewende ist die Gesamtheit der Energieverbraucher, für die eine nachhaltige Energieversorgung geschaffen werden muss.

4.1 Stromgestehungskosten

Die Stromgestehungskosten eines PV-Kraftwerks bezeichnen das Verhältnis aus Gesamtkosten (€) und elektrischer Energieproduktion (kWh), beides bezogen auf seine wirtschaftliche Nutzungsdauer. Die Höhe der Stromgestehungskosten für PV-Kraftwerke [ISE1] wird v.a. bestimmt durch:

1. Anschaffungsinvestitionen für Bau und Installation der Anlagen
2. Finanzierungsbedingungen (Eigenkapitalrendite, Zinsen, Laufzeiten)
3. Betriebskosten während der Nutzungszeit (Versicherung, Wartung, Reparatur)
4. Einstrahlungsangebot
5. Lebensdauer und jährliche Degradation der Anlage

Die jährlichen Betriebskosten eines PV-Kraftwerks liegen mit ca. 1% der Investitionskosten vergleichsweise niedrig, auch die Finanzierungskosten sind aufgrund des aktuell niedrigen Zinsniveaus günstig. Der dominierende Kostenanteil von PV-Kraftwerken, die Investitionskosten, fielen seit 2006 dank technologischen Fortschritts, Skalen- und Lerneffekten im Mittel um ca. 13% pro Jahr, insgesamt um 75%. Abbildung 2 zeigt die Preisentwicklung für Aufdachanlagen von 10 bis 100 kW_p Nennleistung in Deutschland.



Abbildung 2: Durchschnittlicher Endkundenpreis (Systempreis, netto) für fertig installierte Aufdachanlagen von 10-100 kW_p [ISE10]

Der Preis der PV-Module ist für knapp die Hälfte der Investitionskosten eines PV-Kraftwerks dieser Größenordnung verantwortlich, bei größeren Kraftwerken steigt dieser Anteil. Die Historie zeigt, dass die Preisentwicklung für PV-Module einer sogenannten „Preis-Erfahrungskurve“ folgt, d.h. bei Verdopplung der gesamten installierten Leistung sinken die Preise um einen konstanten Prozentsatz. Abbildung 3 stellt die inflationsbereinigten Weltmarkt-Preise. Ende 2018 waren weltweit ca. **500 GW PV**-Leistung installiert. Es wird erwartet, dass die Preise auch künftig entsprechend dieser Gesetzmäßigkeit weiter sinken, sofern auch in Zukunft große Anstrengungen bei der Weiterentwicklung der Produkte und Herstellprozesse geleistet werden.

Der Durchschnittspreis umfasst alle marktrelevanten Technologien, also kristallines Silizium und Dünnschicht. Der Trend deutet auf ca. 24% Preisreduktion bei einer Verdopplung der kumulierten installierten Leistung. Die Modulpreise in Deutschland liegen um 10-20% höher als auf dem Weltmarkt, gestützt durch Antidumping-Maßnahmen der EU-Kommission. Einen Orientierungswert für Stromgestehungskosten aus neuen PV-Freiflächenanlagen liefern die Ausschreibungen der Bundesnetzagentur (s. folgender Abschnitt).

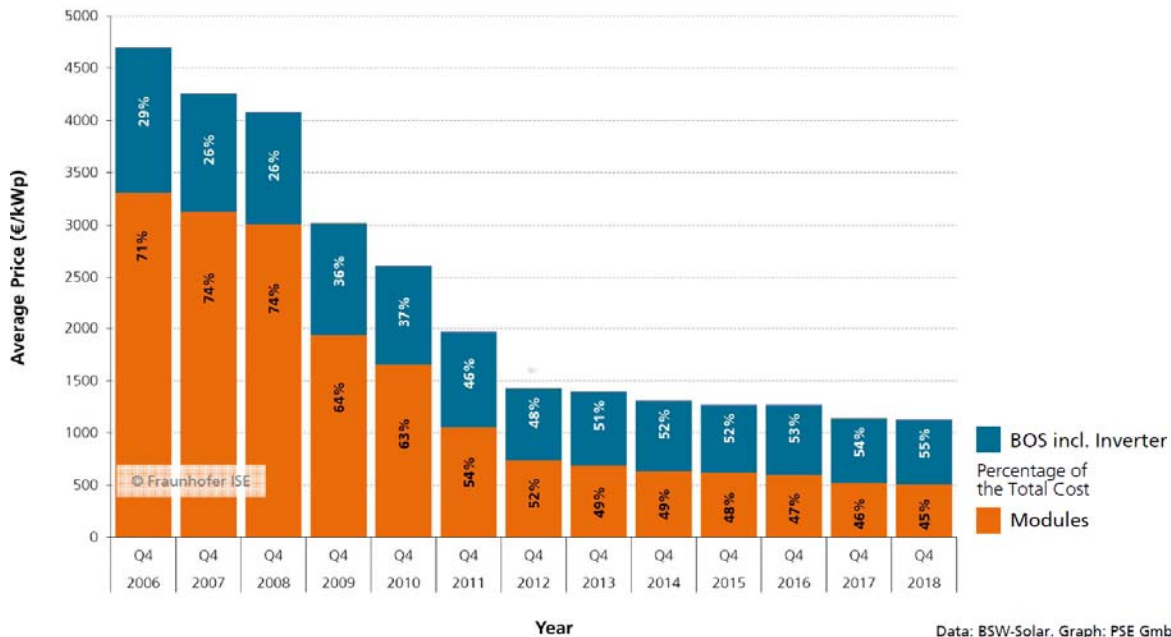

Abbildung 3: Historische Entwicklung der Preise für PV-Module (PSE AG/Fraunhofer ISE, Datenquelle: Strategies Unlimited/Navigant Consulting/EuPD). Die Gerade zeigt den Trend der Preisentwicklung.

4.2 Einspeisevergütung

Die Energiewende erfordert massive Investitionen in regenerative Erzeugungskapazitäten für Sonnen- und Windstrom. Damit ein Investor heute ein PV-Kraftwerk baut, benötigt er eine Abnahmegarantie über die wirtschaftliche Nutzungsdauer des Kraftwerks zu einer festen Vergütung. Ansonsten wird er seine Investition aufschieben, weil die bisherige Entwicklung weitere Kostenreduktionen bei PV-Kraftwerken erwarten lässt (Deflationseffekt). Da alle PV-Kraftwerke auch noch zur gleichen Zeit Strom produzieren, wäre der teurere Strom aus dem älteren Kraftwerk in der Zukunft nicht mehr konkurrenzfähig.

Den Ausbau in Erwartung niedrigerer Preise zu verschieben, wäre in Anbetracht des fortschreitenden Klimawandels nicht nur zynisch, sondern würde darüber hinaus die Dynamik der Kostensenkung verlangsamen. Grundlage für den Ausbau der PV bildeten die verschiedenen Fassungen des EEG seit dem Jahr 2000.

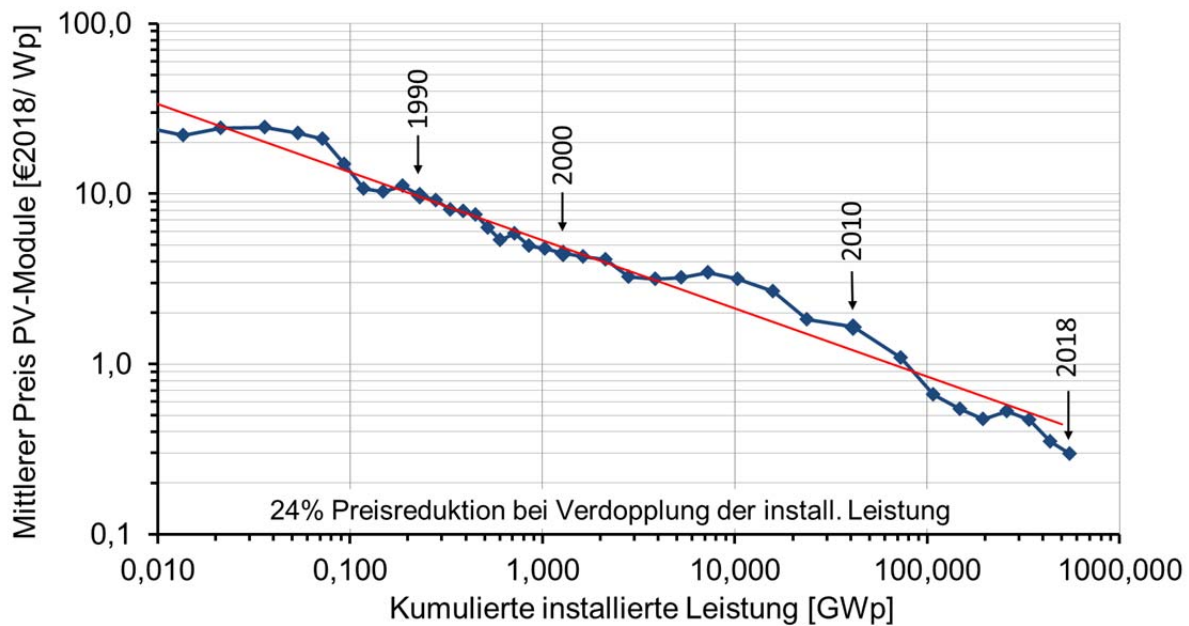
Das EEG 2017 legt einen Ausbaukorridor für den Anteil der EE am Bruttostromverbrauch fest und versucht, den PV-Ausbau gleichzeitig zu fördern und zu behindern:

- Eigenverbrauch aus PV-Anlagen wird oberhalb einer Bagatellgrenze (ca. 10 kW Anlagen-Nennleistung) mit einer Abgabe von 40% der aktuellen EEG-Umlage belegt (Abschnitt 4.6), d.h. die PV-Stromgestehungskosten steigen um ca. 2,7 €/kWh
- neue Anlagen erhalten nur bis zu einer Nennleistung von 100 kW eine feste Einspeisevergütung

- für neue Anlagen mit einer Nennleistung von 100-750 kW besteht die Pflicht zur Direktvermarktung
- neue Anlagen ab einer Nennleistung von 750 kW sind zur Teilnahme an Ausschreibungen verpflichtet und dürfen nicht zur Eigenversorgung beitragen; das Ausschreibungsvolumen ist auf jährlich 600 MW begrenzt (d.h. auf knapp ein Viertel des jährlichen EEG-Ziels, damit weniger als ein Achtel dessen, was für eine Energiewende bis 2050 notwendig wäre), mit der weiteren Folge, dass besonders wenige jener Kraftwerke gebaut werden, die den deutlich günstigeren PV-Strom liefern können.
- es gibt zahlreiche weitere Auflagen bezüglich möglicher Errichtungsflächen, Fernsteuerbarkeit, Leistungsrosselung u.a.



Abbildung 4: EEG-Vergütung für PV-Strom nach dem Datum der Inbetriebnahme des Kraftwerks, mittlere Vergütung in den Ausschreibungen der Bundesnetzagentur, Strompreise aus [BMWi1], [BDEW6], durchschnittliche Vergütung für PV-Strom [BMWi5]

Die Einspeisevergütung für kleine Dachanlagen, die bis einschließlich **Juli 2019** in Betrieb gehen, beträgt abhängig von der Anlagengröße bis zu **10,64 ct/kWh** für 20 Jahre. Für Anlagen mittlerer Größe von 750 kW bis 10 MW wird die Einspeisevergütung über Ausschreibungen festgesetzt. Die Ausschreibungsrunde der Bundesnetzagentur zum Gebotstermin 1. Februar 2018 hat den bisher niedrigsten mittleren Zuschlagswert von **4,33 ct/kWh** ermittelt.

Zum Vergleich: Die Ausschreibung für Strom aus onshore-Windkraft zum gleichen Gebotstermin hat einen Durchschnittspreis von **4,60 ct/kWh** erbracht. International wurde PV-Strom an Standorten mit hoher Solarstrahlung bereits zu Tiefstpreisen zwischen 1,5 bis 2,5 ct/kWh angeboten. Für das geplante Atomkraftwerk „Hinkley C“, das im Jahr 2025 in Großbritannien in Betrieb gehen soll, wurde eine Einspeisevergütung von umgerechnet 12 ct/kWh zzgl. Inflationsausgleich über die Dauer von 35 Jahren zugesagt.

Die Einspeisevergütung für PV-Strom sinkt schneller als bei jeder anderen regenerativen Stromquelle, in den letzten 15 Jahren ca. 80% bei Kleinstanlagen und 90% bei Anlagen mittlerer Größe.

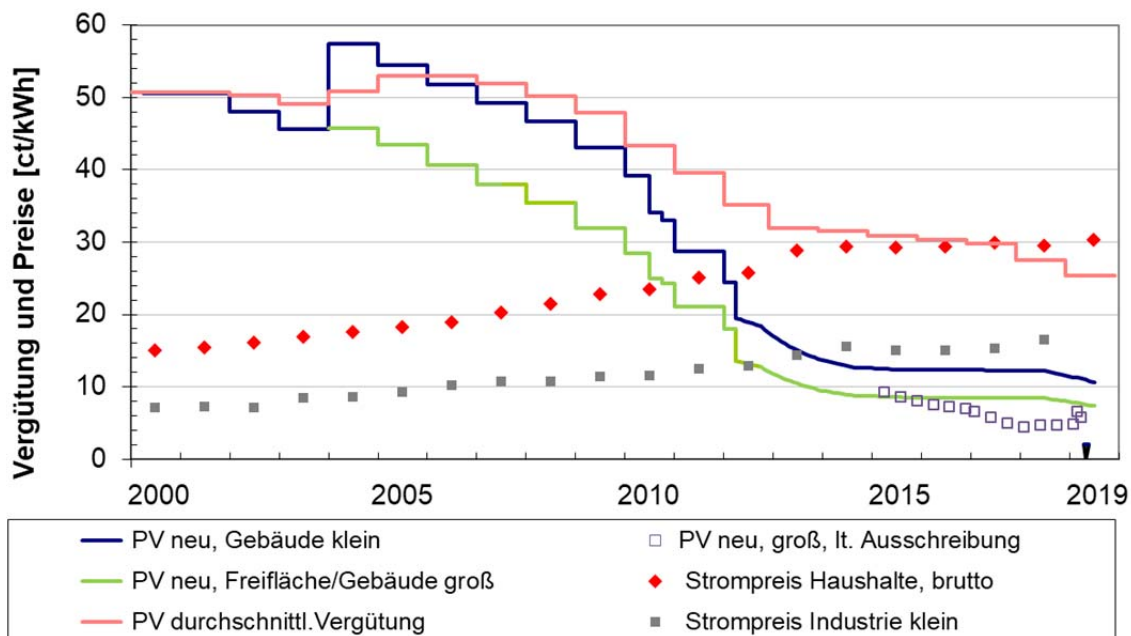
Der Eigenstrom-Nutzer kann nicht die volle Differenz zwischen seinem Brutto-Strompreis (für Bezug aus dem Netz) und der EEG-Vergütung (als Schätzgröße für seine Stromgestehungskosten) als „Gewinn“ betrachten. Zum einen steigert der Eigenverbrauch die Fixkosten pro extern bezogener Kilowattstunde. Wenn die gleichen Anschlusskosten auf eine geringere Strombezugsmenge verteilt werden, verteuert sich der Strombezug (ct/kWh). Auch ist zu beachten, dass bei Stromentnahme aus einer PV-Anlage für den Eigenverbrauch Steuern und Abgaben anfallen können, abhängig von der steuerlichen Einordnung der Anlage. Eigenverbrauch aus Anlagen größer 10 kWp, die ab August 2014 in Betrieb gehen, wird mit einem Teil der EEG-Umlage belastet.

Ab dem Jahr 2020 werden die jeweils ältesten Anlagen nach und nach aus der EEG-Vergütung ausscheiden, weil die 20-jährige Bindungsfrist ausläuft. Sie werden aber noch weiter Strom liefern, dessen Gestehungskosten wegen niedriger Betriebskosten und fehlender Brennstoffkosten („Grenzkosten“) alle anderen fossilen oder erneuerbaren Quellen unterbietet.

4.3 Preisbildung an der Strombörse und der Merit Order Effekt

Für die Abschätzung der Erlöse aus dem Verkauf von PV-Strom wird ein mittlerer Strompreis ermittelt, auf Basis der an der Leipziger Strombörse (European Energy Exchange AG, EEX) erzielten Preise. Die laufende Preisfindung an der Börse erfolgt nach dem Prinzip des „Merit Order“. Die Verkaufsangebote der Stromerzeuger für bestimmte Strommengen, in der Regel durch die jeweiligen Grenzkosten definiert, werden nach Preisen aufsteigend sortiert (Abbildung 5). Die Kaufangebote der Stromabnehmer werden absteigend sortiert. Der Schnittpunkt der Kurven ergibt den Börsenpreis für die gesamte gehandelte Menge. Das teuerste Angebot, das zum Zuge kommt, bestimmt somit die Gewinnmargen der kostengünstigeren Anbieter.



Abbildung 5: Preisbildung an der EEX [Roos]

Die Einspeisung von Solarstrom hat gesetzlichen Vorrang, somit steht sie am Anfang der Angebotspreisskala. Mit fiktiven Grenzkosten gleich 0 kommt Solarstrom immer zum Zug. Wenn aber Solarstrom kommt, kommt er massiv in der Tageskernzeit, wenn die Last – und mit ihr früher auch der Strompreis - die Mittagsspitze erreicht. Dort verdrängt er überwiegend teure Spitzenlastkraftwerke (besonders Gaskraftwerke und Pumpspeicher). Diese Verdrängung senkt den gesamten resultierenden Börsenstrompreis und führt zum Merit-Order-Effekt der PV-Einspeisung (Abbildung 6). Mit den Preisen sinken die Gewinne aller konventionellen Stromerzeuger (Kernkraft, Kohle, Gas, Wasser). Weiterhin verringert Solarstrom die Auslastung insbesondere der klassischen Spitzenlastkraftwerke (Gas, Wasser).

Merit-Order-Effekt Photovoltaik: Spotpreis 2011 und 2016

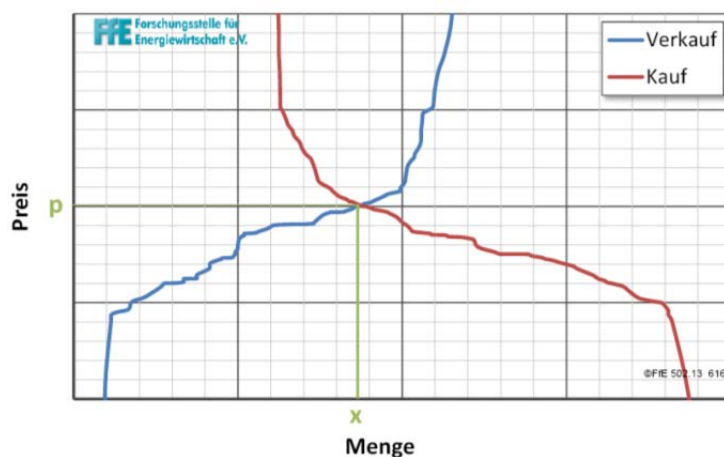

 Energie. Wasser. Leben.

Abbildung 6: Einfluss von EE auf die durchschnittlichen Spotpreise an der Strombörse [BDEW2]

Die zunehmende Einspeisung von EE-Strom, gesunkene Kohlepreise und ein Überangebot an CO₂-Zertifikaten haben die Strompreise an der Börse massiv gesenkt (Abbildung 7).

PV-Strom erzielt an der Strombörse im Jahresmittel einen Marktwertfaktor von 1, d.h. dass die erzielten Erlöse pro kWh dem durchschnittlichen Börsenstrompreis entsprechen. Bei Windstrom liegt der Marktwertfaktor um 0,9 [ÜNB]. Mit weiterem Zubau volatiler EE wird deren Marktwert mittelfristig sinken, weil das Stromangebot zu Zeiten hoher Einspeisung wächst und die Einspeisung angebotsseitig gesteuert wird.

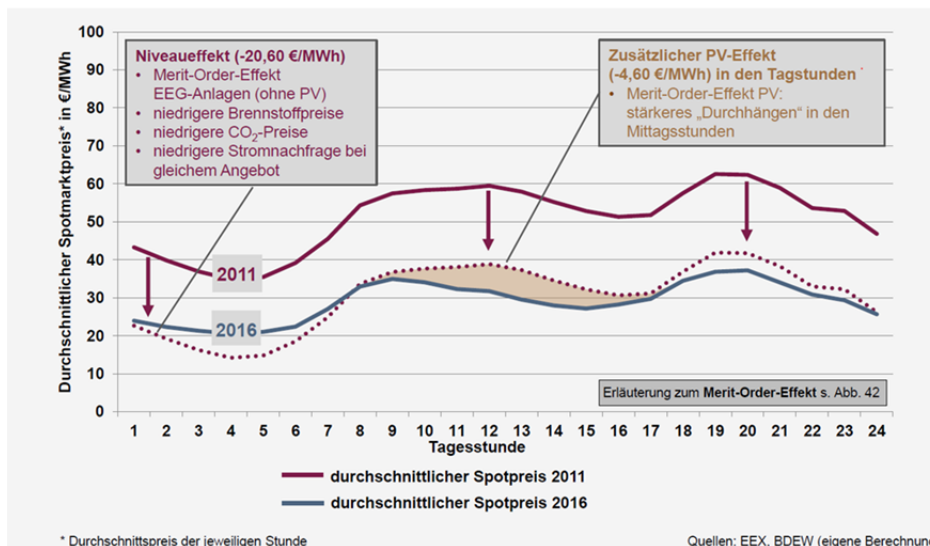
Mit zunehmender Einspeisung von EE-Strom wurde die Leipziger Strombörse zu einer Residualstrombörse. Sie generiert einen Preis für die bedarfsgerechte Ergänzung der erneuerbaren Stromerzeugung und bildet nicht mehr den Wert des Stroms ab.

4.4 Ermittlung der Differenzkosten

Die Vergütung für PV-Stromeinspeisung nach EEG wird jährlich von den Übertragungsnetzbetreibern ermittelt. Die Differenzkosten sollen die zu deckende Lücke zwischen Vergütung und Erlösen für PV-Strom erfassen. Nach einem Maximum von fast 7 ct/kWh sank der Börsenwert des Stroms zur Differenzkostenermittlung auf unter 4 ct/kWh (Abbildung 7). Die zunehmende Einspeisung von PV-Strom und Windstrom senkt die Börsenpreise über den Merit-Order-Effekt und erhöht damit paradoxerweise die rechnerischen Differenzkosten; je mehr PV installiert wird, umso teurer erscheint nach dieser Methode die kWh PV-Strom. Der Preisverfall von Kohle und von CO₂-Zertifikaten senkte bis 2017 ebenfalls die Börsenstrompreise und erhöhte damit die rechnerischen Differenzkosten.



Abbildung 7: Entwicklung des für die Wertermittlung genutzten mittleren Börsenstrompreises und der daraus resultierenden Differenzkosten [BDEW2]

Abbildung 8 zeigt die Entwicklung der Differenzkosten für die Vergütung des erzeugten PV-Stroms. Nach einem starken Anstieg bis zum Jahr 2014 hat sich der Betrag zwischen 9 und 10 Mrd. € stabilisiert.

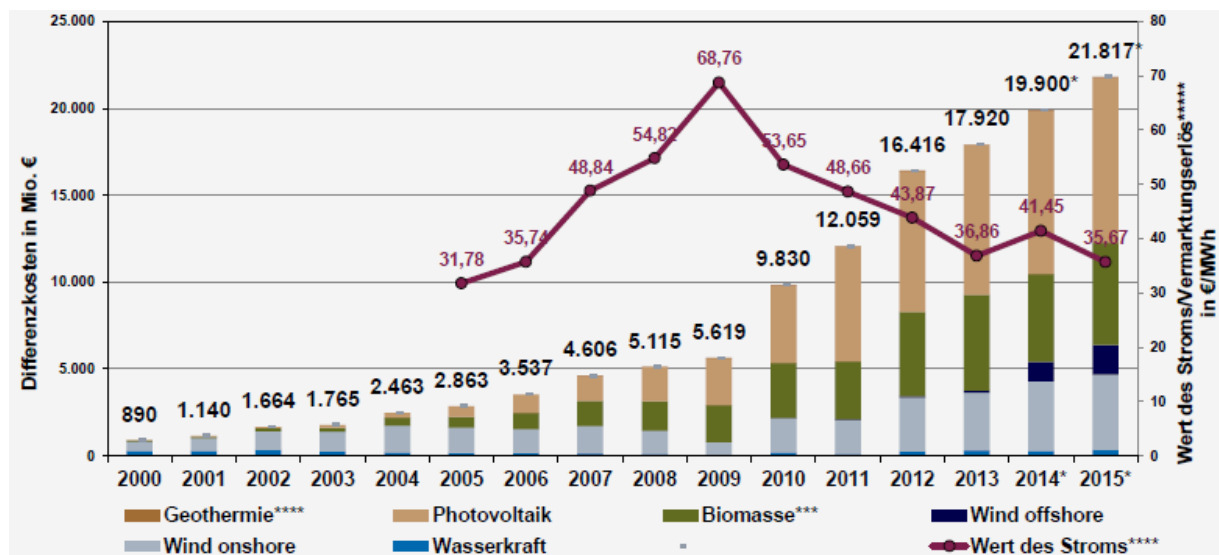

Abbildung 8: PV-Ausbau und Vergütungssumme [BMWi1],[BMWi5]

4.5 Privilegierte Verbraucher

Die Politik definiert, wer den Umstieg auf erneuerbare Energien finanzieren muss [BAFA]. Sie hat entschieden, energieintensive Industriebetriebe mit einem hohen Stromkostenanteil weitgehend von der EEG-Umlage zu befreien. Im Jahr 2018 wurde damit knapp die Hälfte des Industrieverbrauchs privilegiert (Abbildung 9). Diese umfassende Befreiung erhöht die Belastung für andere Stromkunden, insbesondere für Privathaushalte, auf die knapp 30% des gesamten Stromverbrauchs entfällt.

Die Privilegierung hat den Anstieg der EEG-Umlage pro kWh verstärkt (Abschnitt 5.5). Dabei profitiert die energieintensive Industrie von der preissenkenden Wirkung des PV-Stroms an der Börse zu Spitzenlastzeiten. Damit fließt ein Teil der PV-Umlage indirekt der energieintensiven Industrie zu: „Energieintensive Unternehmen, die größtenteils von der EEG-Umlage befreit sind bzw. nur einen ermäßigten Satz von 0,05 ct/kWh zahlen, profitieren vom Merit Order Effekt am stärksten. Bei ihnen überkompensiert die preissenkende Wirkung durch den Merit Order Effekt die Kosten für die EEG-Umlage bei weitem.“ [IZES] Die stromintensive Industrie profitiert von der Energiewende, ohne sich nennenswert an ihren Kosten zu beteiligen.

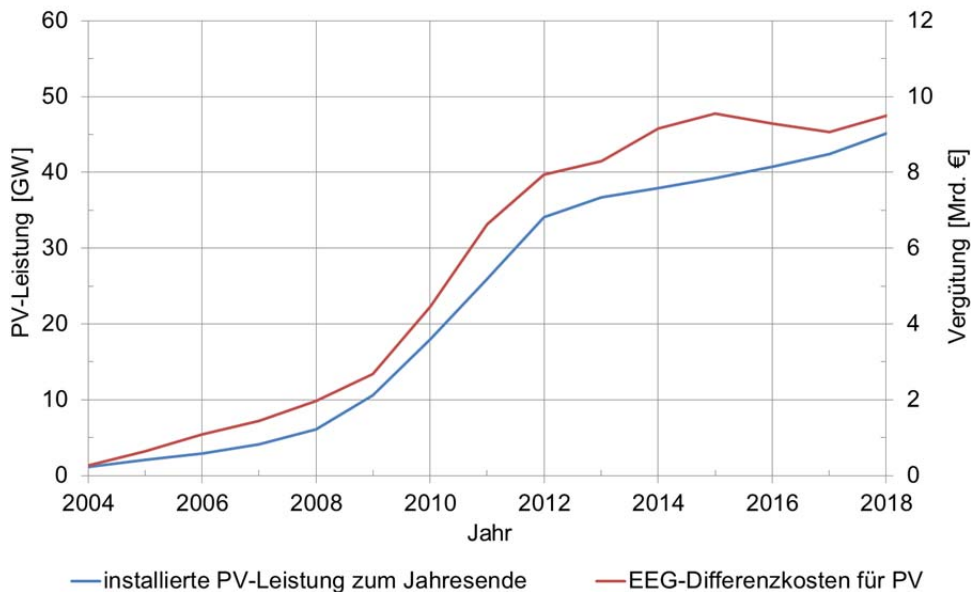

Abbildung 9: Stromverbrauch der Industrie und EEG-Umlage 2019 [BDEW6]

4.6 EEG-Umlage

Die Differenz zwischen Vergütungszahlungen und Verkaufserlösen für EE-Strom, ergänzt um weitere Positionen, werden über die EEG-Umlage ausgeglichen (Abbildung 10). Die Umlage tragen jene Stromverbraucher, die sich nicht befreien lassen können. Für das Jahr 2019 wurde die EEG-Umlage auf **6,405 ct/kWh** festgelegt. Letztverbraucher müssen auf die Umlage noch 19% Umsatzsteuer entrichten, so dass die Umlagekosten für private Haushalte auf **7,62 ct/kWh** ansteigen.

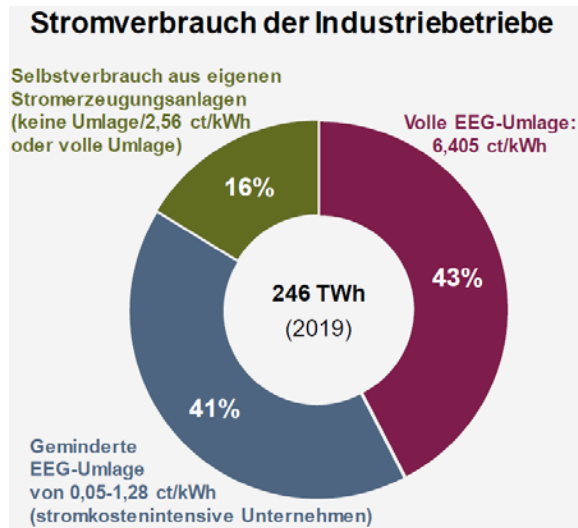

Abbildung 10: Übersicht zu Einflussfaktoren und Berechnung der EEG-Umlage [ÖKO]

Abbildung 11 zeigt das Auseinanderdriften zwischen EEG-Umlage und EEG-Auszahlungssumme seit der Einführung des Umlagemechanismus auf Basis der Börsenstrompreise am EEX-Spotmarkt im Jahr 2010, der zunehmenden Umlagebefreiung für die energieintensive Industrie und anderen Maßnahmen. Dabei wurde der Anstieg der Differenzkosten bereits durch die börsenpreissenkende Wirkung der PV-Stromeinspeisung künstlich verstärkt.

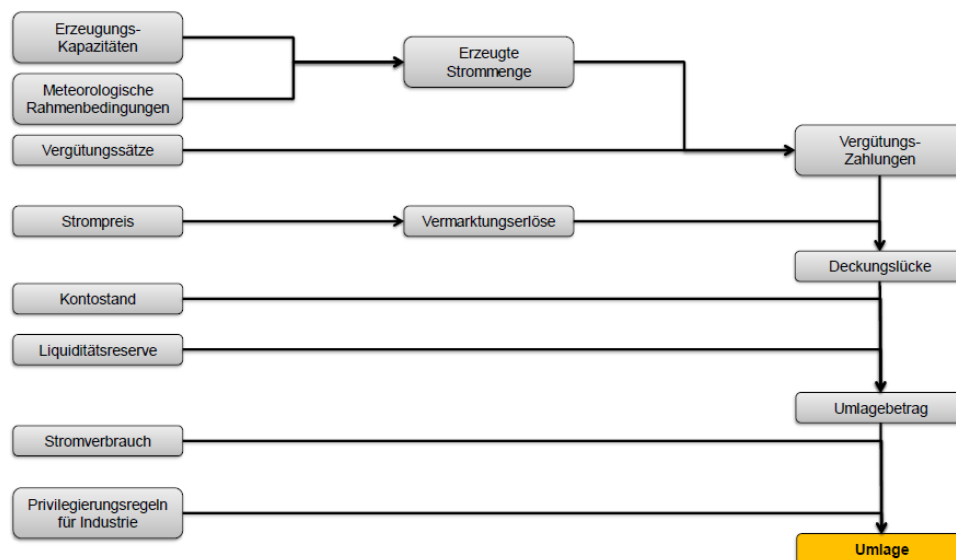

Abbildung 11: Entwicklung der EEG-Umlage und der EEG-Differenzkosten [ISE9]

Die EEG-Umlage wird aufgrund ihrer Festlegung durch folgende Faktoren erhöht:

1. steigende „privilegierte“ Strommengen
 Weil die stromintensive Industrie von der Umlage praktisch befreit ist, tragen kleinere Verbraucher, also Haushalte sowie industrielle und gewerbliche Verbraucher Mehrkosten in Milliardenhöhe
2. der Merit Order Effekt und die tageszeitliche Einspeisung von PV-Strom
 Die Einspeisung von PV-Strom zu Tageszeiten mit ehemals höchsten Börsenstrompreisen senkt diese besonders wirksam (Kapitel 4.3), zum Vorteil großer Verbraucher. Sie erhöht aber gleichzeitig die Differenz zwischen Einspeisevergütung und Börsenpreis, der die Grundlage für die Berechnung der Umlage darstellt, zum Nachteil kleiner, umlagepflichtiger Verbraucher.
3. der Merit Order Effekt und die Überproduktion von Strom
 Seit Jahren wird in Deutschland zunehmend mehr Strom produziert als notwendig (Kapitel 6), und zwar durch fossile und nukleare Kraftwerke mit geringeren Grenzkosten als teure Spitzenlastkraftwerke. Dieses Überangebot senkt den Börsenstrompreis über den Merit Order Effekt und verdrängt Spitzenlastkraftwerke aus dem Erzeugungsmix.
4. sinkender Stromverbrauch durch Effizienzmaßnahmen
 Maßnahmen zur effizienteren Nutzung von elektrischer Energie (z.B. Energiesparlampen) senken den Strombezug und erhöhen damit die Umlage pro verbrauchter kWh
5. Mehraufwand durch den Direktvermarktungszwang

Der Zwang zur Direktvermarktung erzeugt einen administrativen Mehraufwand, der für die Stromproduzenten durch eine erhöhte Vergütung ausgeglichen werden muss

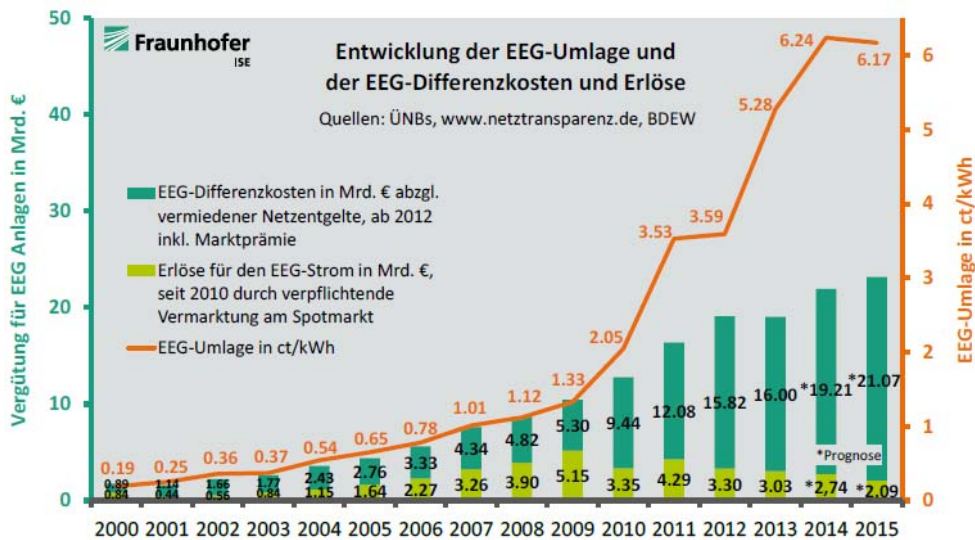
6. steigende Produktion von Strom aus EE, soweit kein Eigenverbrauch

Der an sich erwünschte Ausbau der EE-Stromerzeugung erhöht zumindest kurzfristig die Umlage, sowohl direkt, weil mehr Einspeisevergütung ausgezahlt wird, als auch indirekt über den Preisverfall von Emissionszertifikaten, der zu einem billigeren Stromangebot fossiler Kraftwerke führt.

5. Subventionen und Strompreise

5.1 Wird PV-Strom subventioniert?

Nein, die Förderung erfolgt über eine selektive Verbrauchsumlage, die zum Teil auch für selbst hergestellten und verbrauchten PV-Strom erhoben wird.

Die Investitionsanreize für die PV-Stromerzeugung kommen nicht aus öffentlichen Mitteln. Zwar werden in verkürzten Darstellungen oft Summen über die vergangene und künftige Einspeisevergütung für PV-Strom in dreistelliger Milliardenhöhe gebildet und als „Subvention“ deklariert. Eine Subvention ist aber definiert als eine Leistung aus öffentlichen Mitteln, während das EEG eine Umlage vorsieht: Energieverbraucher zahlen eine Zwangsabgabe für die - notwendige und beschlossene - Transformation unseres Energiesystems. Diese Sichtweise wurde auch von der EU-Kommission bestätigt. Die Höhe der Umlage entspricht auch nicht der gesamten Vergütung, sondern den Differenzkosten. Auf der Kostenseite betragen die kumulierten Differenzkosten der Einspeisevergütung für PV-Strom bis einschließlich 2017 nach Angaben des BMWi ca. **73 Mrd. €**.

Der Nutzen von PV-Strom wird - für die Berechnung der EEG-Umlage - über den Börsenstrompreis bemessen. Nach dieser Methode wird sein Nutzwert systematisch unterschätzt: zum einen beeinflusst der PV-Strom den Börsenpreis längst in die gewollte Richtung, nämlich nach unten (vgl. Kap. 4.3). Zum anderen blendet der Börsenpreis gewichtige externe Kosten der fossilen und nuklearen Stromerzeugung aus (Abschnitt 5.2). Bezogen auf die Vollkosten der fossilen und nuklearen Stromerzeugung von ca. 10 ct/kWh schrumpfen die Mehrkosten der PV-Einspeisevergütung so schnell, dass es bereits im Jahr 2013 einen ersten Schnittpunkt gab. Die Differenzkosten schrumpfen gegen Null und werden danach negativ.

Damit sichert uns der EE-Ausbau langfristig eine Energieversorgung zu vertretbaren Kosten, da abzusehen ist, dass wir uns fossile und nukleare Energie nicht mehr lange leisten können. Unsere Industrie braucht eine Versorgungsperspektive, ebenso die Privathaushalte.

Die Strompolitik kann hier aus den bitteren Erfahrungen des Wohnungsbaus lernen. Weil dort eine umfassende Sanierung des Bestandes bisher nicht angestoßen wurde, müssen heute viele einkommensschwache Haushalte Heizkostenzuschüsse aus der Sozialkasse beziehen, die dann teilweise an ausländische Öl- und Gaslieferanten abfließen.

Was sind die Kosten einer unterlassenen Energiewende? Ohne diese Zahl zu kennen, fällt es schwer, die Kosten der Wende zu bewerten.

5.2 Wird die fossile und nukleare Stromerzeugung subventioniert?

Ja.

Die Politik beeinflusst die Strompreise aus fossilen und nuklearen Kraftwerken. Politische Entscheidungen definieren den Preis von CO₂-Zertifikaten, die Auflagen zur Filterung von Rauch, ggf. Auflagen zur Endlagerung von CO₂ (CCS), die Besteuerung von Atomstrom oder die Versicherungs- und Sicherheitsauflagen für AKWs. Die Politik legt damit fest, inwieweit Stromverbraucher die schwer fassbaren Risiken und Lasten fossiler und nuklearer Stromerzeugung tragen. Bei einer konsequenteren Einpreisung dieser Kosten wird es voraussichtlich dazu kommen, dass die PV-Stromerzeugung den Strommix verbilligt. Bis wir soweit sind, wird fossiler und nuklearer Strom zu Preisen verkauft, die seine externen Kosten verschleiern und in die Zukunft abschieben.

Fossile Stromgewinnung wird entgegen früherer Planung derzeit kaum durch Kosten für CO₂-Zertifikate belastet, bei Zertifikatspreisen um 5-25 €/t CO₂ [Abbildung 12]. Nach Berechnungen des Umweltbundesamtes verursacht jedoch die Emission einer Tonne CO₂ Schäden von rund 180 Euro. Bezogen auf die Treibhausgasemissionen Deutschlands im Jahr 2016 entspricht dies Kosten von rund 164 Mrd. Euro [UBA3].



Abbildung 12: Entwicklung der CO₂ - Zertifikatspreise [BDEW6]

Die tatsächlichen Kosten und Risiken der fossilen und nuklearen Stromgewinnung sind derzeit nicht überschaubar. Sie entstehen größtenteils in der Zukunft (CO₂-induzierte Klimakatastrophe, Nuklearunfälle, Endlagerung von Atommüll, Nuklearterrorismus, Ewigkeitslasten), ein Vergleich ist deshalb schwierig. Die Risiken der Atomkraft werden von Fachleuten allerdings so hoch eingeschätzt, dass keine Versicherung oder Rückversicherung der Welt sich zutraut, Policen anzubieten. Eine Studie der Versicherungsforen

Leipzig beziffert die Deckungssumme für das Risiko „Super-GAU“ auf 6 Billionen Euro, welche abhängig von der Aufbauperiode dieser Deckungssumme die Kilowattstunde in einer Spanne von rund 0,14 Euro bis 67,30 Euro verteuern würde [VFL]. In Folge „versichert“ im Wesentlichen der Steuerzahler die Atomindustrie. Dies erfolgt zwangsweise, denn die Deutschen sind seit vielen Jahren mehrheitlich gegen die Kernenergie, und in unbestimmter Höhe, weil es keine Festlegung für eine Schadensregulierung gibt. Damit kann hier von einer Subvention gesprochen werden, deren Zukunftslast nicht abzusehen ist.

Nach einer Schätzung der IEA wurden fossile Energien im Jahr 2012 weltweit mit 544 Mrd. Dollar subventioniert [IEA4]. Eine Studie des Internationalen Währungsfonds schätzt die weltweiten Subventionen für Kohle, Erdöl und Erdgas inkl. externer Kosten im Jahr 2015 auf 5,1 Billionen US\$ [IWF].

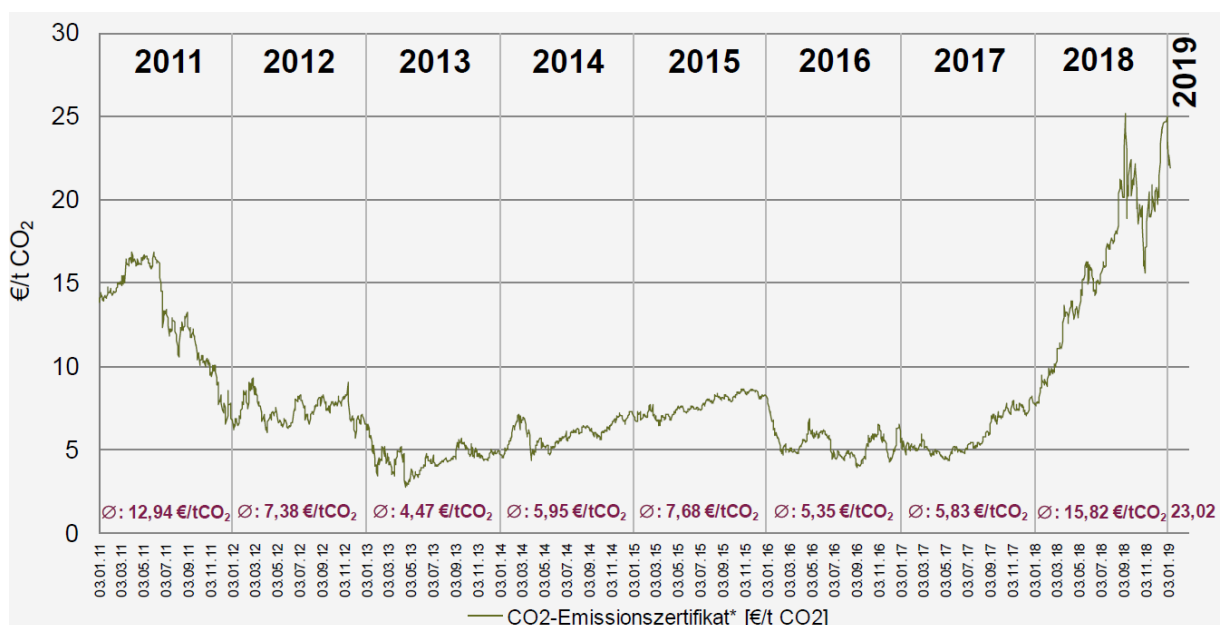
5.3 Subventionieren Mieter gut situierte Hauseigentümer?

Nein.

Diese beliebte Schlagzeile, hier zitiert aus der „Zeit“ vom 8.12.2011, ist eine verzerrte Darstellung. Die Kosten der Umstellung unseres Energiesystems auf EE werden – mit der politisch gewollten Ausnahme der stromintensiven Industrie – nach dem Verursacherprinzip auf alle Stromverbraucher umgelegt, inklusive Haushalte, und dort inklusive Eigentümer und Mieter. Diese Kosten decken neben der PV auch Windkraft und andere EE ab. Alle Stromkunden können ihren Stromverbrauch durch die Auswahl und Nutzung ihrer Geräte beeinflussen, viele Gemeinden bieten kostenlose Energiesparberatung und Zuschüsse für die Anschaffung effizienter Neugeräte. Stromtarife, die mit dem Verbrauch steigen, wären ein geeignetes Mittel, um einkommensschwache Haushalte zu entlasten und gleichzeitig Energieeffizienz zu belohnen.

Anlagen der Leistungsklasse unter 10 kWp, die häufig von Hauseigentümern erworben werden, machen in der Summe weniger als 15% der gesamten installierten Leistung aus (Abbildung 22). Sehr große Anlagen in der Leistungsklasse oberhalb 500 kWp kommen hingegen auf ca. 30%. Größere Anlagen werden häufig über Bürgerbeteiligungen oder Fonds finanziert, an denen sich natürlich auch Mieter beteiligen können.

5.4 Verteuert PV-Stromerzeugung den Strom für Privathaushalte?

Ja.

Privathaushalte tragen viele zusätzliche Lasten auf ihrer Stromrechnung. Der Gesetzgeber legt die Berechnungsgrundlage und den Verteiler für die EEG-Umlage sowie weitere Steuern und Abgaben fest, mit zurzeit nachteiligen Effekten für Privathaushalte.



Abbildung 13: Zusammensetzung des durchschnittlichen Haushaltsstrompreises im Jahr 2019 (KWKG: Kraft-Wärme-Kopplungsgesetz; Strom-NEV: Entlastung stromintensiver Industriebetriebe; Konzessionsabgabe: Entgelte für Nutzung öffentlicher Wege [BDEW6])

Ein Musterhaushalt mit einem Jahresverbrauch von 3.900 Kilowattstunden zahlt im Jahr 2019 einen Strompreis von ca. **30,22 ct/kWh** [BDEW6], Abbildung 13 zeigt eine beispielhafte Preisstruktur. Die Stromsteuer wurde 1999 eingeführt, um laut Gesetzesbegründung Energie durch höhere Besteuerung zu verteuern, die Einnahmen fließen überwiegend in die Rentenkasse. Auf Stromsteuer und EEG-Umlage entrichten Privathaushalte Mehrwertsteuer.

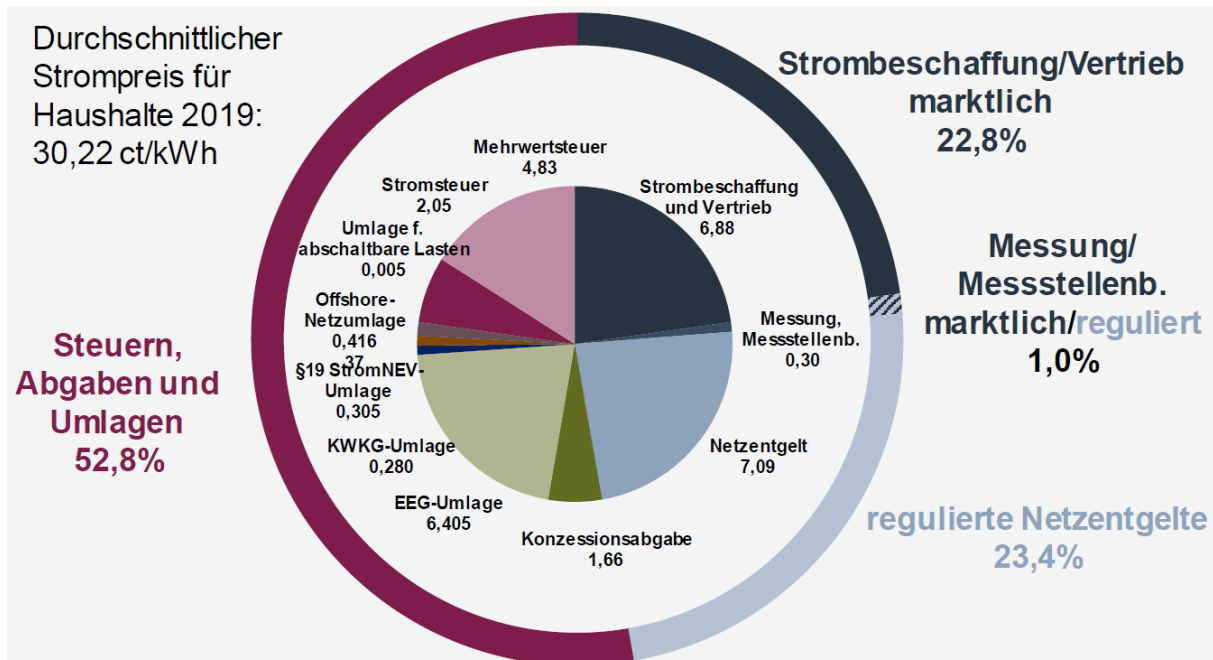

Abbildung 14: Entwicklung von Brutto-Strompreisen für Haushalte (2017 geschätzt bei 3% Erhöhung), von Netto-Strompreisen für industrielle Großabnehmer [BMWi1] und Entwicklung der EEG-Umlage; die Brutto-Strompreise der Haushalte bestehen heute zu ca. 55% aus Steuern und Abgaben

In vielen Ländern Europas liegt der Strompreis für Privathaushalte deutlich niedriger als in Deutschland. Berücksichtigt man jedoch die Kaufkraft der Länder, so liegt Deutschland im europäischen Mittelfeld. Hinzu kommt die hohe Versorgungssicherheit: in Niedrigpreisländern wie Rumänien oder Bulgarien sind Stromausfälle an der Tagesordnung.

5.5 Verteuert PV den Strom für die Industrie?

Ja und nein, es gibt klare Gewinner und Verlierer.

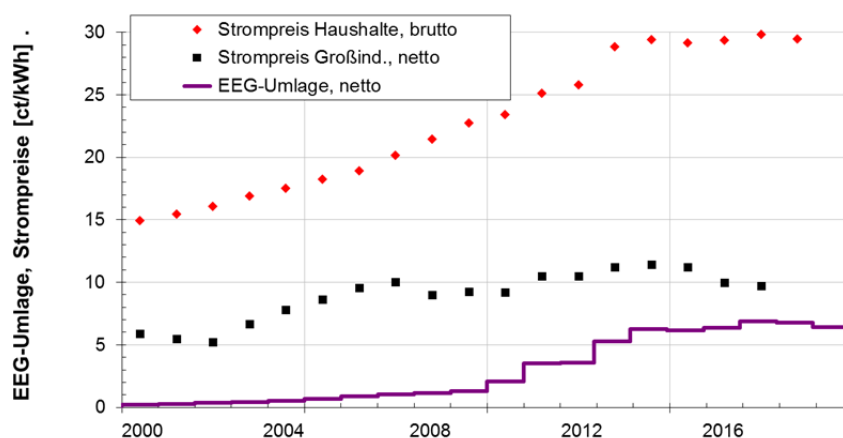
Nach Erhebungen des Verbandes der Industriellen Energie- und Kraftwirtschaft e.V. (VIK) hat sich der Strompreis für Mittelspannungskunden seit dem Jahr 2009 auseinanderentwickelt, Gewinner waren die Unternehmen, die sich von der EEG-Umlage befreien lassen können (VIK Basisindex, Abbildung 15). Der VIK Endpreisindex für nicht-privilegierte Unternehmen liegt, vor allem wegen der darin berücksichtigten EEG-Umlage, deutlich über dem Basis-Index.



Abbildung 15: VIK Strompreisindex Mittelspannung [VIK]

6. Exportieren wir massiv PV-Strom ins europäische Ausland?

Nein, der gewachsene Exportüberschuss kommt v.a. aus Kohlekraftwerken.

Abbildung 16 zeigt den seit 2011 zunehmenden Stromexport im Saldo [ISE4]. Die Monatswerte der Energy Charts (www.energy-charts.de) zeigen, dass der Exportüberschuss ausgerechnet im Winter auffällig hoch liegt, also in Monaten mit einer besonders niedrigen PV-Stromproduktion. Der mittlere, bei der Stromausfuhr erzielte Preis pro kWh liegt seit einigen Jahren etwas unterhalb des mittleren Einfuhrpreises.

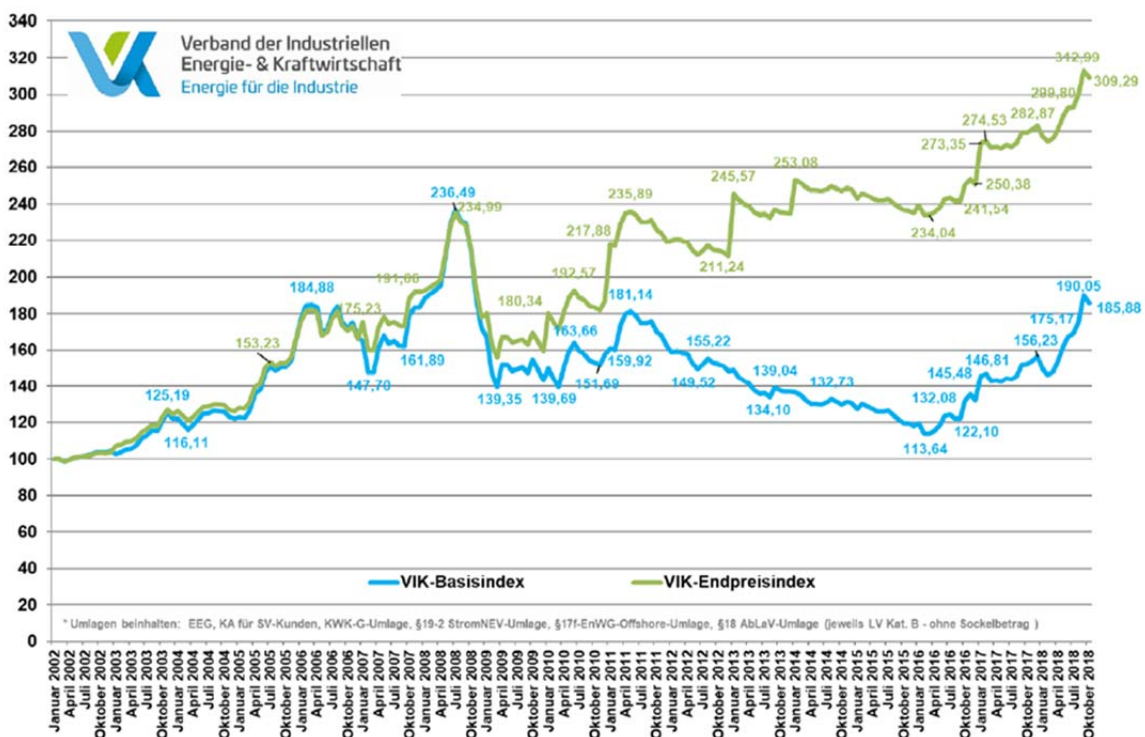

Abbildung 16: Stromexport (als negative Werte) für Deutschland [ISE4]

Dass der deutsche Kraftwerkspark vermehrt für den Export produziert, dürfte auch mit den geringen Erzeugungskosten für Kohlestrom, insbesondere den geringen CO₂-Zertifikatspreisen (Abschnitt 5.2) der letzten Jahre zusammenhängen.

7. Kann eine neue PV-Anlage gute Renditen bringen?

Ja.

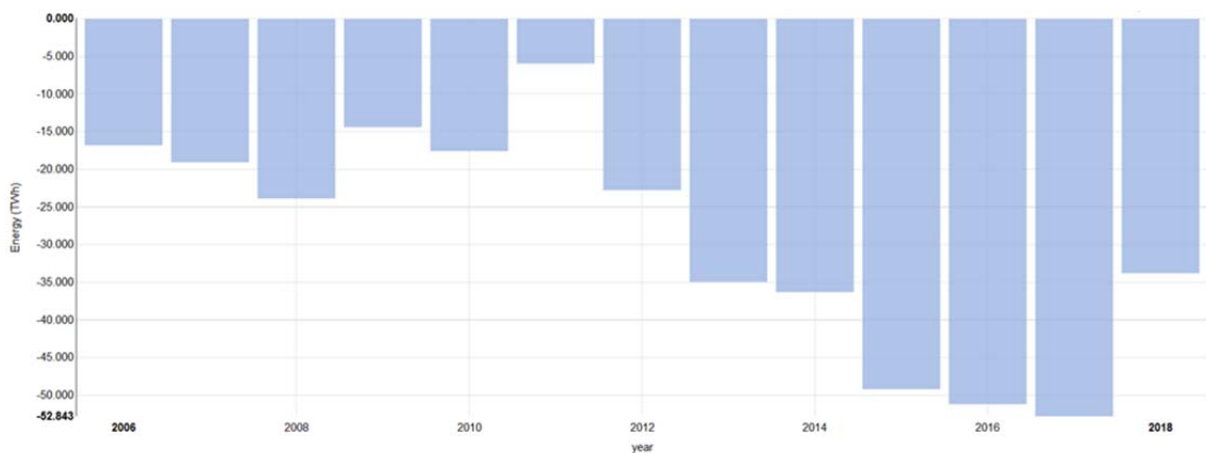
Grundsätzlich können neu errichtete PV-Anlagen sowohl durch Einspeisung von Strom in das Netz als auch durch Eigenverbrauch Erträge bringen. Obwohl der Gesetzgeber beide Geschäftsmodelle durch ein Bündel von Maßnahmen beschneidet (Abschnitt 4.6), sind aufgrund der stark gesunkenen Preise für PV-Module gute Renditen möglich. Dies gilt auch für PV-Anlagen ohne oder mit nur geringem Eigenverbrauch [HTW].

Eigenverbrauch lohnt umso mehr, je größer die Differenz zwischen den Bezugskosten für Strom und den Stromgestehungskosten der PV-Anlage ausfällt. Bei Systemen ohne Speicher hängt das Eigenverbrauchspotential von der Koinzidenz zwischen Erzeugungs- und Verbrauchsprofil ab, Haushalte erreichen abhängig von der Anlagengrößen 20-40% bezogen auf den erzeugten Strom [Quasch]. Größere Anlagen erhöhen den Deckungsgrad des gesamten Strombedarfs mit PV-Strom, verringern jedoch den Eigenverbrauchsanteil. Gewerbliche oder industrielle Verbraucher erreichen besonders dann hohe Eigenverbrauchswerte, wenn ihr Verbrauchsprofil am Wochenende nicht wesentlich einbricht (bspw. Kühlhäuser, Hotels und Gaststätten, Krankenhäuser, Serverzentren, Einzelhandel). Energiespeicher- und Transformationstechnologien bieten erhebliche Potentiale zur Steigerung der Eigenverbrauchs (vgl. Abschnitt 18.3).

Der Ertrag einer Anlage fällt in sonnenreichen Regionen höher aus als in Gegenden mit geringerer Einstrahlung. Tatsächlich überträgt sich der regionale Unterschied in der Einstrahlung nicht 1:1 auf den spezifischen Ertrag (kWh/kWp, Abschnitt 24.4), weil bspw. auch die Betriebstemperatur der Module oder die Dauer der Schneeeauflage eine Rolle spielen.



Abbildung 17: Grobe Abschätzung der Stromgestehungskosten für PV-Anlagen unter verschiedenen Einstrahlungsbedingungen

Zur groben Abschätzung der abgezinsten (diskontierten), nicht-inflationsbereinigten Stromgestehungskosten (Abbildung 17) wurden folgende Annahmen getroffen:

- optimale Ausrichtung der Fläche (ca. Süd 30°)
- Performance Ratio (Abschnitt 24.6) 85%
- jährliche Anlagendegradation bezüglich Ertrag 0,5%
- Nutzungsdauer 20 Jahre
- lfd. jährliche Kosten 1% (des Anlagenpreises)
- Inflationsrate 0%
- nominaler kalkulatorischer Zinssatz 3% (Mittelwert aus Eigen- und Fremdkapital)

Die Jahressumme der mittleren, global-horizontalen Einstrahlung liegt in Deutschland bei 1055 kWh/m²/a [DWD]. Die Abschätzung der Stromgestehungskosten (LCOE – Levelized Costs of Electricity) erfolgt auf Basis der Kapitalwertmethode. Dabei werden die laufenden Ausgaben und die LCOE über den angegebenen Zinssatz auf den Zeitpunkt der Inbetriebnahme abgezinst (diskontiert). Die Angabe der LCOE erfolgt nicht inflationsbereinigt, um den Vergleich mit der nominal konstanten, aber real sinkenden Einspeisevergütung zu erleichtern.

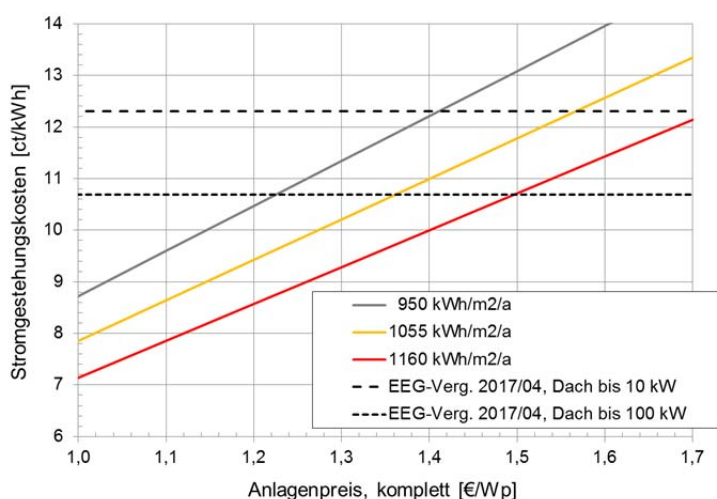
Bei vollständiger Finanzierung durch Eigenkapital entspricht der kalkulatorische Zinssatz der erzielbaren Rendite. Zum Vergleich: die Bundesnetzagentur hat die Eigenkapitalrenditen für Investitionen in die Strom- und Gasnetze für Neu- bzw. Erweiterungsinvestitionen auf 9,05 Prozent vor Körperschaftsteuer festgelegt [BNA1].

Die Verwertung des Stroms ab dem 21. Betriebsjahr ist heute nicht kalkulierbar. Voraussichtlich werden viele Anlagen noch erhebliche Strommengen bei marginalen laufenden Kosten produzieren, aber für die Kalkulation spielen die zukünftige Eigenverbrauchsfähigkeit ebenso wie die zukünftige Preis- bzw. Vergütungsgestaltung der EVUs und Eingriffe durch den Gesetzgeber eine Rolle.

Die Rendite einer PV-Anlage ist auch während der EEG-Vergütungsdauer nicht risikofrei. Weder Herstellergarantien noch Anlagen-Versicherungen senken das Investorenrisiko auf Null.

8. Erzeugt die PV-Branche nur Arbeitsplätze in Asien?

Nein, aber Deutschland hat in den letzten Jahren viele Arbeitsplätze in der PV-Branche verloren.

Die PV-Branche beschäftigte im Jahr 2016 ca. **36000** Menschen in Deutschland [BSW]. Zum Vergleich: nach einer Studie des Ökoinstituts arbeiteten 2015 noch rund 21000 Menschen im Braunkohlebergbau und in den Braunkohlekraftwerken. Zur deutschen PV-Branche zählen Betriebe aus den Bereichen

1. Materialherstellung (Silicium, Wafer, Metallpasten, Kunststofffolien, Solarglas)
2. Herstellung von Zwischen- und Endprodukten: Zell-, Modul-, Wechselrichter-, Gestell- und Kabelhersteller, Glasbeschichtung

3. Produktionsanlagenbau
4. Installation (v. a. Handwerk)

Nennenswerte Anteile am Weltmarkt hielten im Jahr 2016 die deutschen Wechselrichterhersteller (SMA, KACO u.a. mit über 10%), poly-Siliziumhersteller (Wacker Weltmarktführer), Silberpastenhersteller (Heraeus weltweit auf Platz 2) und die Anlagenhersteller. In den letzten Jahren sind in Deutschland viele Arbeitsplätze durch Firmenschließungen und Insolvenzen verloren gegangen, betroffen sind neben den Zell- und Modulproduzenten auch der Maschinenbau und die Installateure. Die Hoffnung, dass die Kombination aus EEG, Investitionsbeihilfen in den neuen Bundesländern und Forschungsförderung ausreichen, um Deutschland als einen weltweit führenden Produktionsstandort für PV-Zellen und Module zu etablieren, schien sich noch im Jahr 2007 zu erfüllen, als eine deutsche Firma die internationale Rangliste nach Produktionsvolumen anführte. Seither haben deutsche Hersteller dramatisch an Marktanteilen verloren, als Folge der entschiedenen Industriepolitik im asiatischen Raum und der dort generierten massiven Investitionen in Produktionskapazitäten. Die Lohnkosten spielen in dieser Entwicklung eine untergeordnete Rolle, da die PV-Produktion einen sehr hohen Automatisierungsgrad erreicht hat. Ein wichtiger Aspekt ist hingegen die geringe Komplexität der Produktion, verglichen etwa mit der Automobil- oder Mikroelektronikindustrie. Schlüsselfertige Produktionslinien, die sehr gute PV-Module liefern, kann man seit einigen Jahren „von der Stange“ kaufen, was einen schnellen Technologietransfer ermöglicht.

Effektive Gesetze zur Einspeisevergütung haben in Deutschland und Europa massive Investitionen in PV-Kraftwerke ausgelöst, allein in Deutschland bis einschließlich 2014 in der Größenordnung von 90 Mrd. Euro [DLR2]. Hier fehlte aber die wirtschaftspolitische Flankierung, um auch bei Produktionskapazitäten Investitionen in einem wettbewerbsfähigen Format (heute: GW) zu generieren. Dafür ist es China und anderen asiatischen Staaten durch Schaffung attraktiver Investitions- und Kreditbedingungen gelungen, viele Milliarden inländisches und ausländisches Kapital für den Aufbau von großskaligen Produktionslinien zu mobilisieren.

Trotz der hohen Importquote bei PV Modulen bleibt ein großer Teil der mit einem PV-Kraftwerk verbundenen Wertschöpfung im Land. Wenn man annimmt, dass 80% der hier installierten PV-Module aus Asien kommen, diese Module ca. 60% der Kosten eines PV-Kraftwerks ausmachen (Rest v.a. Wechselrichter und Installation) und die Kraftwerkskosten ca. 60% der Stromgestehungskosten ausmachen (Rest: Kapitalkosten), dann fließen über die Modulimporte knapp 30% der Einspeisevergütung nach Asien. Zusätzlich ist zu berücksichtigen, dass ein Teil der asiatischen PV-Produktion Anlagen aus Deutschland nutzt.

Langfristig werden sinkende Herstellkosten von PV-Modulen auf der einen, steigende Frachtkosten und lange Frachtzeiten auf der anderen Seite die Wettbewerbsposition für die Modulherstellung in Deutschland verbessern.

9. Zeigen große deutsche Energieversorger Interesse an PV?

Die in Deutschland betriebene PV-Leistung befand sich noch 2016 überwiegend im Eigentum von Privatpersonen, Landwirten und Gewerbebetrieben. Die großen Kraftwerksbetreiber (die „Großen 4“ in Abbildung 18) hielten magere 0,2%. Woher kommt diese Abneigung?

1. Der Stromverbrauch in Deutschland ist seit dem Jahr 2007 tendenziell rückläufig bis stabil. Der Zubau von Erzeugungskapazitäten im Bereich der EE verringert deshalb die Auslastung des bestehenden Kraftwerksparks oder erfordert steigenden Stromexport.
2. Weil PV v.a. zu Spitzenlastzeiten Strom produziert, werden insbesondere konventionelle Spitzenlast-Kraftwerke seltener und in geringerem Umfang benötigt, ihre Auslastung und Rentabilität sinkt besonders stark. Paradoxerweise werden aber gerade flexible Kraftwerke mit schnell steuerbarer Leistung im Zug der Energiewende immer mehr benötigt.
3. Wenn PV-Kraftwerke Strom liefern, liefern sie tagsüber, zu Zeiten höchster Nachfrage. Das senkt den Strompreis an der Börse, der sich nach den Börsenregeln auf alle momentan produzierenden Kraftwerke überträgt (Abschnitt 4.3). Früher konnten die großen Kraftwerksbetreiber billigen Grundlaststrom zur Mittagszeit sehr lukrativ verkaufen. Seit 2011 führte aber die PV zu Preissenkungen an der Börse und damit zu massiven Gewinneinbrüchen.
4. Weil die PV-Stromproduktion fluktuiert, bereitet die Trägheit von nuklearen und älteren kohlebetriebenen Kraftwerken – bisherige Renditeträger - mit zunehmendem PV-Ausbau Schwierigkeiten. Besonders eklatante Folge sind gelegentliche negative Strompreise an der Börse: Kohle wird verbrannt, und der Erzeuger muss gleichzeitig für die Stromabnahme bezahlen. Dort, wo Regelung zwar technisch möglich, aber in der notwendigen Frequenz nicht vorgesehen ist, führt sie zu erhöhtem Anlagenverschleiß.
5. Der Übergang von zentralen Kohle- und Kernkraft-Großanlagen auf Schwarmerzeugung durch PV erfordert radikal neue Geschäftsmodelle. Im Segment der Windkraft, insbesondere Offshore, ist dies weniger der Fall.

Während große Kraftwerksbetreiber bisher wenig Interesse an PV-Installationen gezeigt haben, passen große Windprojekte, vor allem im Offshore-Bereich, viel besser in ihr Geschäftsmodell.

Mit der dramatischen Verschlechterung ihrer Geschäftsbilanzen kam Bewegung in die Szene der „Großen 4“. RWE hat 2/3 seiner Mitarbeiter in die Unternehmenstochter „innogy“ transferiert, die das Geschäft mit der Energiewende bündelt, darunter auch PV-Stromerzeugung. Aus dem Halbjahresbericht 2017 ist ersichtlich, dass Innogy Ende 2016 weniger als 100 MW PV betrieben hat. E.On hat sich mit der Ausgründung von Uniper von seinem traditionellen Gas- und Elektrizitätsgeschäft getrennt und konzentriert sich auf EE, darunter Solarstrom. Vattenfall verkauft seine deutsche Braunkohlesparte und

will sich auf Strom aus EE konzentrieren, dazu gehört seit 2016 auch PV. EnBW hat sich 2013 nach eigener Darstellung neu in Richtung Energiewende fokussiert und betreibt Stand Februar 2019 PV-Anlagen mit einer Nennleistung von insgesamt 70 MW. Anfang 2019 gab EnBW Pläne bekannt, das erste PV-Kraftwerk in Deutschland ohne EEG-Unterstützung zu errichten. Konkret handelt es sich dabei um ein 175 MW Projekt in Brandenburg [EnBW]. Vattenfall möchte ebenfalls ohne EEG-Förderung auf Flächen aus dem Braunkohle-Tagebau in der Lausitz PV installieren.



Abbildung 18: Anteile der Eigentümer an der Ende 2016 betriebenen PV-Kraftwerksleistung [AEE3]

Viele der ca. 1000 kommunalen Energieversorger in Deutschland haben die Herausforderung der Energiewende frühzeitig erkannt und reagieren mit neuen Produkten und integrativen Konzepten, bspw. „virtuellen Kraftwerken“ (Abbildung 19).

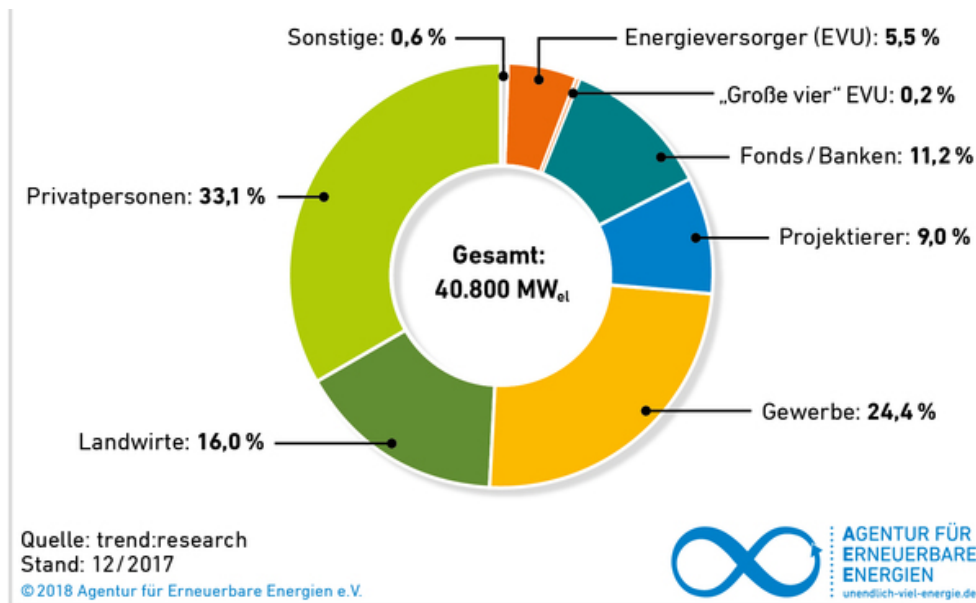

Abbildung 19: Konzept für ein virtuelles Kraftwerk der Stadtwerke München [SWM]

10. Welche Fördermittel gehen in die PV-Forschung?

Ein Blick in die historischen Zahlen (Abbildung 20) zeigt, dass erneuerbare Energien und Energieeffizienz in den Fokus der Energieforschung rücken. Nachfolgende Abbildung 21 zeigt die von den zuständigen Ministerien bewilligten Fördermittel für die PV-Forschung.

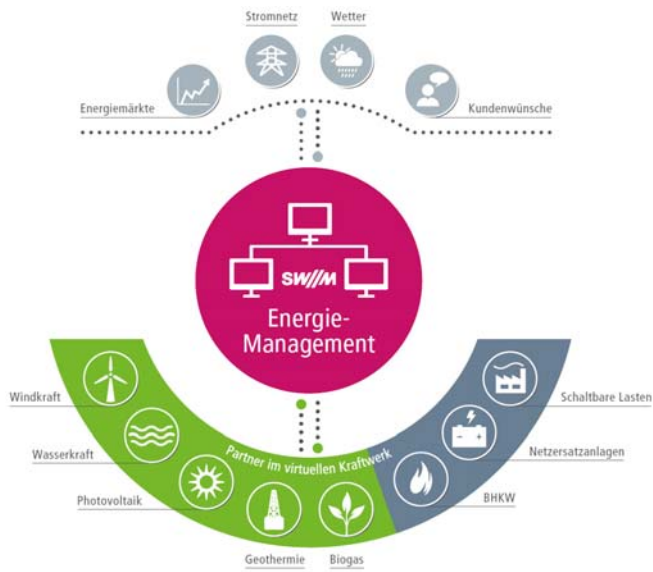

Abbildung 20: Ausgaben im Energieforschungsprogramm des Bundes nach Themen in Mio. € [BMWi6]



Abbildung 21: Fördermittel für PV-Forschung nach Technologien [BMWi6]

11. Überlastet PV-Strom unser Energiesystem?

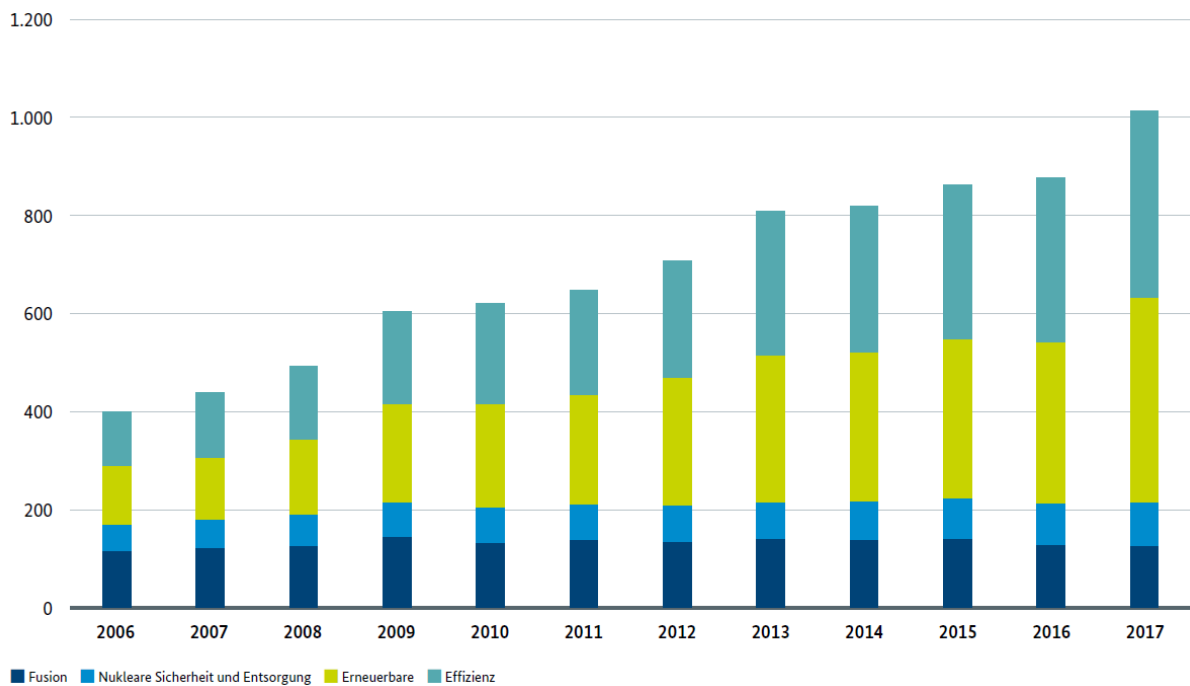
11.1 Übertragung und Verteilung

Über 98 Prozent der Solarstromanlagen in Deutschland sind an das dezentrale Niederspannungsnetz angeschlossen (Abbildung 22) und erzeugen Solarstrom verbrauchsnahe [BSW].

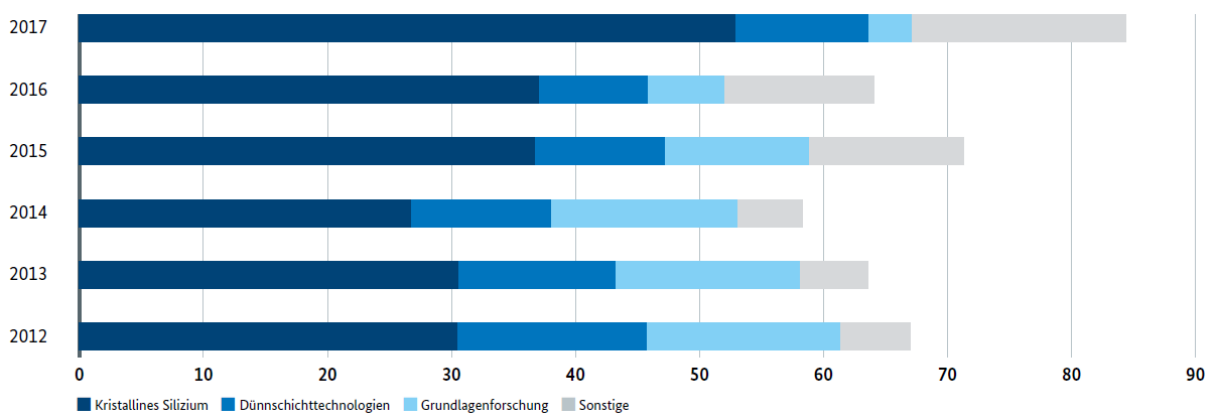
Solarstrom wird somit überwiegend dezentral eingespeist und stellt kaum Anforderungen an einen Ausbau des innerdeutschen Übertragungsnetzes. Eine hohe PV-Anlagendichte in einem Niederspannungs-Netzabschnitt kann an sonnigen Tagen dazu führen, dass die Stromproduktion den Stromverbrauch in diesem Abschnitt übersteigt. Transformatoren speisen dann Leistung zurück in das Mittelspannungsnetz. Bei sehr hohen Anlagendichten kann die Transformatorstation dabei an ihre Leistungsgrenze stoßen. Eine gleichmäßige Verteilung der PV-Installationen über die Netzabschnitte verringert den Ausbaubedarf.



Abbildung 22: Links: Einspeisung von PV-Strom [BSW], Rechts: Verteilung der installierten PV-Leistung nach Anlagengröße [ISE10]

Der dezentrale, flächige Charakter der Stromerzeugung durch PV kommt einer Aufnahme und Verteilung durch das bestehende Stromnetz entgegen. Große PV-Kraftwerke oder lokale Häufungen kleinerer Anlagen in dünn besiedelten Gebieten erfordern stellenweise eine Verstärkung des Verteilnetzes und der Trafostationen.

Der weitere PV-Ausbau sollte geografisch noch verbrauchsgerechter erfolgen, um die Verteilung des Solarstroms zu erleichtern. Pro Einwohner haben Brandenburg oder Mecklenburg-Vorpommern beispielsweise 3- bis 4 mal mehr PV-Leistung installiert als bspw. das Saarland, Sachsen oder Hessen [AEE2].

Laut einer Studie der Agora Energiewende wird das deutsche Stromnetz auch bei einer installierten PV-Leistung von knapp 100 GW im Jahr 2030 die erforderlichen Strommengen transportieren können [AGORA]. Dazu sind vor allem Maßnahmen zur Modernisierung und besseren Nutzung der Bestandsnetze erforderlich, jedoch kein nennenswerter Ausbau.

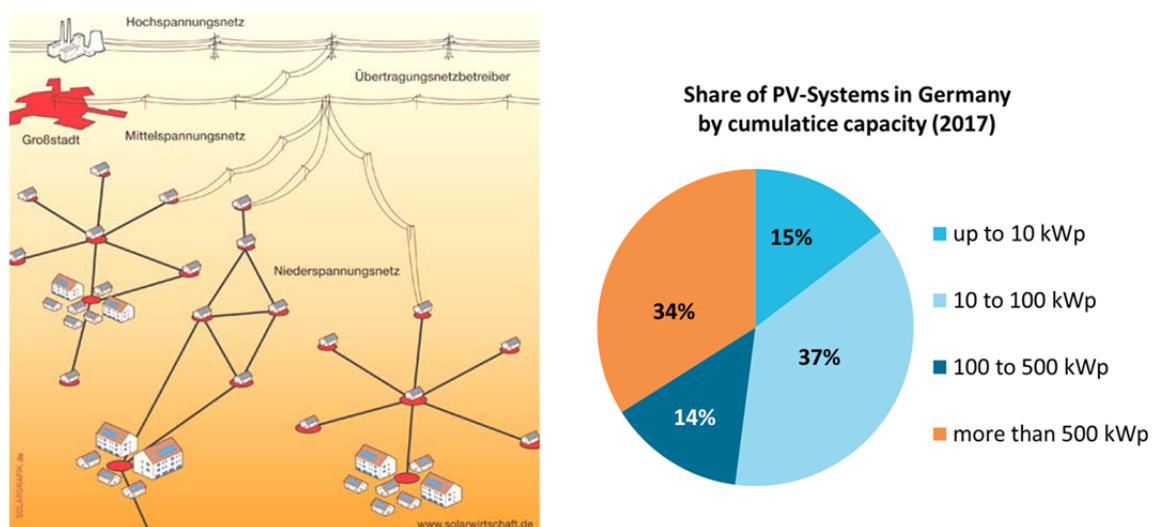
Wenn aktuell von Netzengpässen die Rede ist, geht es nur selten um Photovoltaik (Abbildung 23). „Durch den windkraftbedingten Stromüberschuss im Norden, einem Stromdefizit durch Kraftwerksstilllegungen (u. a. AKW) im Süden und einem schleppenden Netzausbau kommt es im deutschen Übertragungsnetz häufig zu Netzengpässen. Da der zur Behebung der vorhandenen Netzengpässe notwendige Netzausbau jedoch noch eine geraume Zeit in Anspruch nehmen wird, ist der Einsatz von Redispatch-Maßnahmen auch in absehbarer Zeit und ggf. verstärkt nötig. Redispatch bezeichnet den vom Übertragungsnetzbetreiber (ÜNB) angeordneten Eingriff in den marktbasierten, ursprünglich geplanten Fahrplan der Kraftwerke (Dispatch) zur Verlagerung der Einspeisung, um Leistungsüberlastungen im Stromnetz vorzubeugen (präventiver Redispatch) bzw. zu beheben (kurativer Redispatch). Dabei wird „vor“ einem Engpass die Einspeisung von Elektrizität verringert (negativer Redispatch) und „hinter“ einem Engpass erhöht (positiver Redispatch).“ [BDEW4] Im Jahr **2017** beliefen sich die Gesamtkosten für Redispatch-Maßnahmen auf **1,4 Mrd. €**.

Ausfallarbeit verursacht durch Einspeisemanagementmaßnahmen in GWh



Abbildung 23: Abgeregelter elektrische Energie in GWh/Jahr [BNA3]

11.2 Volatilität

11.2.1 Solarstrom-Produktion ist planbar

Die Erzeugung von Solarstrom ist heute dank verlässlicher nationaler Wettervoraussagen sehr gut planbar (Abbildung 24). Aufgrund der dezentralen Erzeugung können regionale Änderungen in der Bewölkung nicht zu gravierenden Schwankungen der deutschlandweiten PV-Stromproduktion führen.

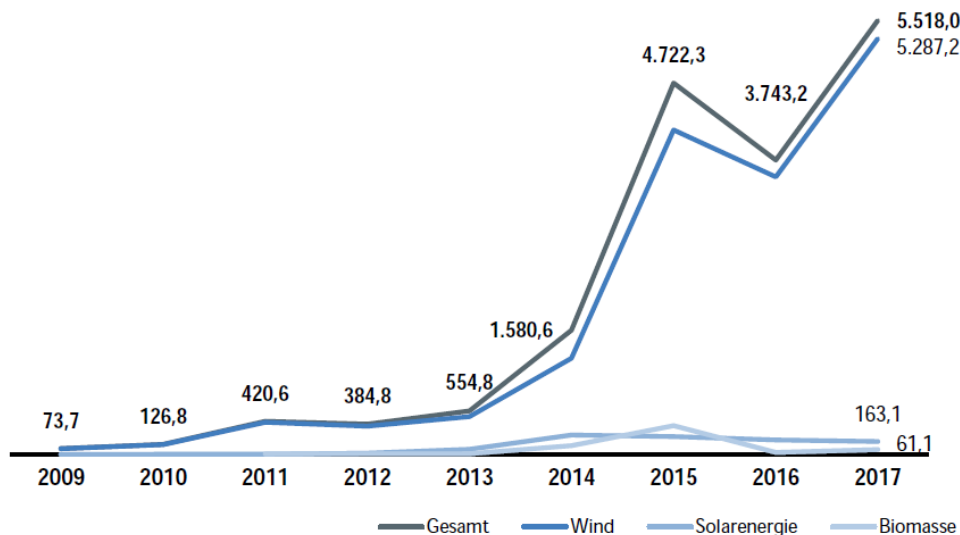

Abbildung 24: Stündliche tatsächliche und geplante Stromproduktion im Jahr 2014 [ISE4]

11.2.2 Spitzenproduktion deutlich kleiner als installierte PV-Leistung

Aufgrund von technisch bedingten Verlusten (Performance Ratio $PR \leq 90\%$, vgl. Abschnitt 24.6) und uneinheitlicher Wetterlage ist deutschlandweit eine reale Stromgeneration oberhalb 70% der installierten Nennleistung (vgl. Kap. 3) sehr unwahrscheinlich, vgl. auch Abbildung 25.

Eine Abregelung auf der Ebene der einzelnen Anlage auf 70% ihrer Nennleistung führt zu Einnahmeverlusten von ca. 2-5%. Eine gesetzliche Regelung, die diese Abregelung für kleine Anlagen faktisch vorschreibt, trat 2012 in Kraft.

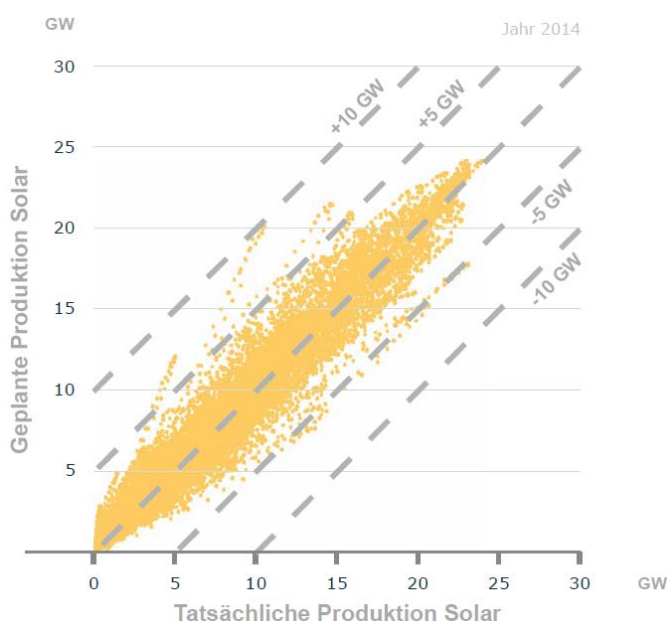
11.2.3 Sonnen- und Windstrom ergänzen sich

Klimabedingt korrelieren in Deutschland hohe Sonneneinstrahlung und hohe Windstärken negativ auf allen Zeitskalen von Stunden bis Monaten.

Auf Stundenbasis gelangten im Jahr 2017 bei einer installierten Leistung von 42 GW PV und 56 GW Windkraft am Jahresende in der Summe nur selten mehr als 45 GW Leistung in das Stromnetz (Abbildung 25).



Abbildung 25: Mittlere Leistung für die Einspeisung von Sonnen- und Windstrom im Jahr 2017, 15-Minuten-Werte [ISE4]

Abbildung 26 zeigt die Stromproduktion PV + Wind für Deutschland im Jahr 2017 auf Stundenbasis. Während die installierte Leistung PV + Wind zum Jahresende bei ca. 98 GW lag, erfolgten nur 3% der Stromproduktion oberhalb einer Leistung von 30 GW.

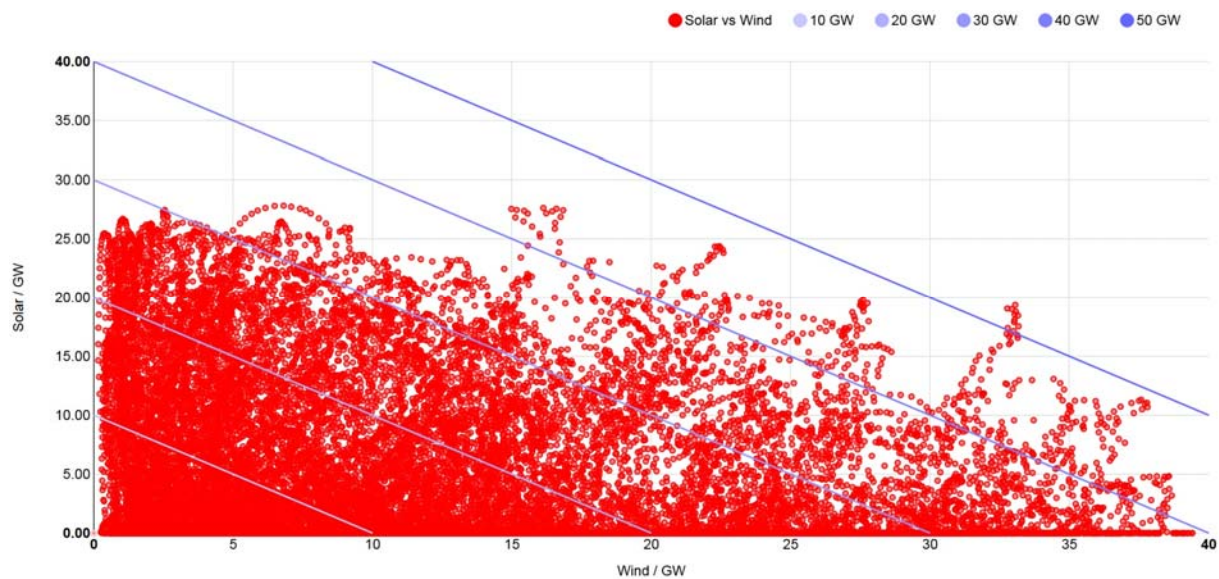

Abbildung 26: Stromproduktion PV + Wind in aufsteigend geordneten Stundenwerten für das Jahr 2017

Auch auf Tagesbasis führt die Kombination von PV- und Windstrom zu einer Stabilisierung des Ertrags. Während die relative mittlere absolute Abweichung der Tagesstromproduktion vom arithmetischen Mittel im Jahr 2017 bei PV 58% und bei Wind 56% betrug, lag der Wert für PV + Wind nur bei 38%.

Abbildung 27 zeigt die Monatswerte der Stromproduktion aus PV, Windkraft und ihre Summe, sowie die jeweiligen linearen Trendlinien für die Jahre 2014 - 2017. Die relativen Abweichungen von der Trendlinie sind für PV und Wind in Summe deutlich geringer als für die einzelnen Sektoren.

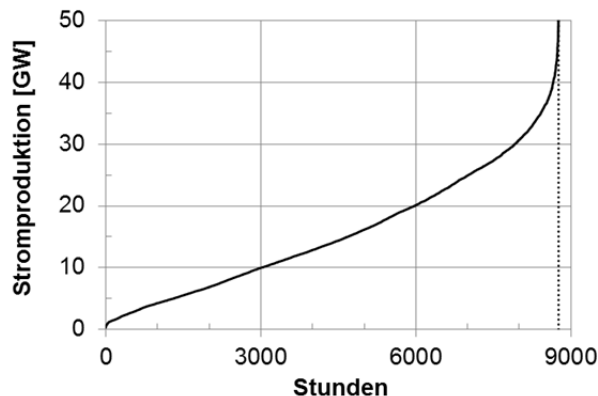

Abbildung 27: Monatliche PV- und Windstromproduktion der Jahre 2014-2017 [ISE4]

11.3 Regelbarkeit

Mit steigender Leistung wird PV zunehmend als stabilisierende Regelgröße in die Pflicht genommen. Die EEG-Novellierung zum 1.1.2012 fordert auch für Anlagen am Niederspannungsnetz eine Teilnahme am Einspeisemanagement über Fernsteuerung durch den Netzbetreiber oder über automatische Abregelung bei 70% der Wirkleistung. Gemäß der Niederspannungsrichtlinie VDE AR-N-4105, seit dem 1.1.2012 in Kraft, müssen Wechselrichter netzstützende Funktionen bereitstellen.

„...eine überwiegend dezentrale und verbrauchsnahe PV-Einspeisung in die Verteilnetze reduziert Kosten für den Netzbetrieb, insbesondere im Hinblick auf das Übertragungsnetz. Ein weiterer Vorteil der PV-Einspeisung ist, dass PV-Anlagen zusätzlich zur Einspeisung von Wirkleistung prinzipiell weitere Netzdienstleistungen (z.B. lokale Spannungsregelung) kostengünstig bereitstellen können. Sie eignen sich hervorragend zur Integri-

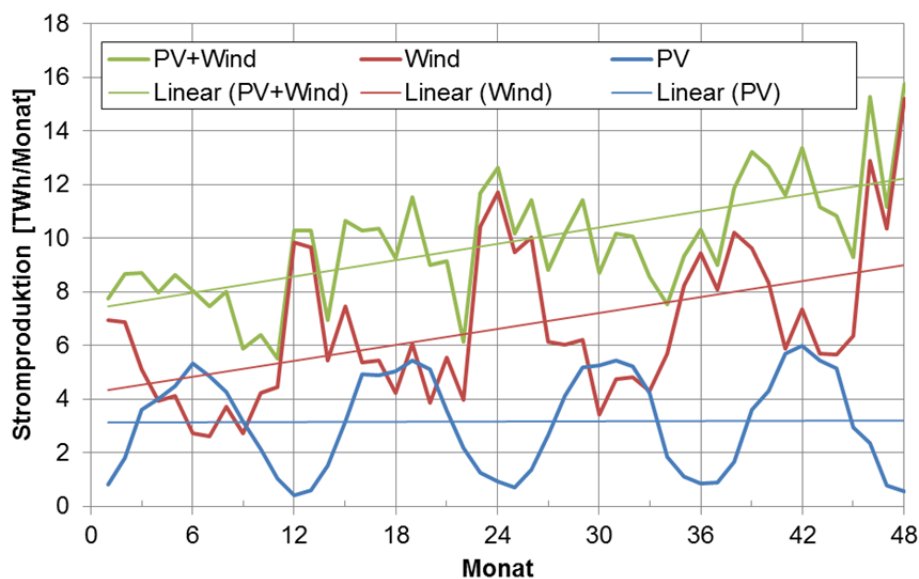
on in übergeordnete Netzmanagement-Systeme und können einen Beitrag zur Verbesserung der Netzstabilität und Netzqualität leisten.“ [ISET2]

11.4 Konflikte mit trägen fossilen und nuklearen Kraftwerken

Das Erzeugungsprofil von PV-Strom passt so gut zu dem Lastprofil des Stromnetzes, dass der gesamte Strombedarf im Band von 40-80 GW auch bei weiterem Ausbau der PV in den nächsten Jahren jederzeit über dem PV-Stromangebot liegen wird. Allerdings nehmen die Konflikte mit trägen Kraftwerken zu, die einer schwankenden Residuallast aus technischen und wirtschaftlichen Gründen nur sehr eingeschränkt folgen können. Ältere Kohlekraftwerke, insbesondere Braunkohlekraftwerke, können keine Regelenergie in einer wirtschaftlich vertretbaren Weise beisteuern. Kernkraftwerke sind technisch in der Lage, Leistungsgradienten von bis zu 2%/min und Leistungshübe von 50 bis 100% zu fahren [ATW2], bisher werden sie aus wirtschaftlichen Gründen jedoch selten gedrosselt. Grundsätzlich müssen jedoch die volatilen Erzeuger mit ihren vernachlässigbaren Grenzkosten Vorfahrt erhalten.

Diese ungelösten Konflikte können kurzzeitig zu deutlicher Überproduktion und hohem Stromexport bei geringen bis negativen Börsenstrompreise führen, wie das Beispiel in Abbildung 28 zeigt. Die gesamte Woche war sonnig, mit starkem Wind am Montag und Dienstag. An Feiertagen wie dem 1. Mai und an Wochenenden fällt die Tageslast geringer aus als an Werktagen. Kohle- und Kernkraftwerke lieferten auch dann noch Strom, als der am Vortag prognostizierte Preis negative Werte aufwies.

Während Hitzeperioden war es in der Vergangenheit durch fossile und nukleare Kraftwerke zu einer kritischen Erwärmung der als Kühlreservoir genutzten Flüsse gekommen. Die in Deutschland installierte Photovoltaik hat dieses Problem beseitigt und kann solche Situationen auch in Nachbarländern wie Frankreich entspannen, weil sie die Auslastung der fossilen und nuklearen Kraftwerke besonders an Sommertagen grundsätzlich reduziert.



Abbildung 28: Beispiel für den Verlauf von Börsenstrompreisen, konventioneller und regenerativer Stromerzeugung der 18. Kalenderwoche im Mai 2018 [ISE4]

11.5 Gefährdet volatiler Solarstrom die Versorgungssicherheit?

Nein.

Die Versorgungssicherheit für Letztverbraucher hat parallel zum Ausbau der Photovoltaik seit dem Jahr 2006 sogar zugenommen (Abbildung 29). Verstärkte Investitionen in den Ausbau der Übertragungsnetze haben zu dieser Entwicklung beigetragen.

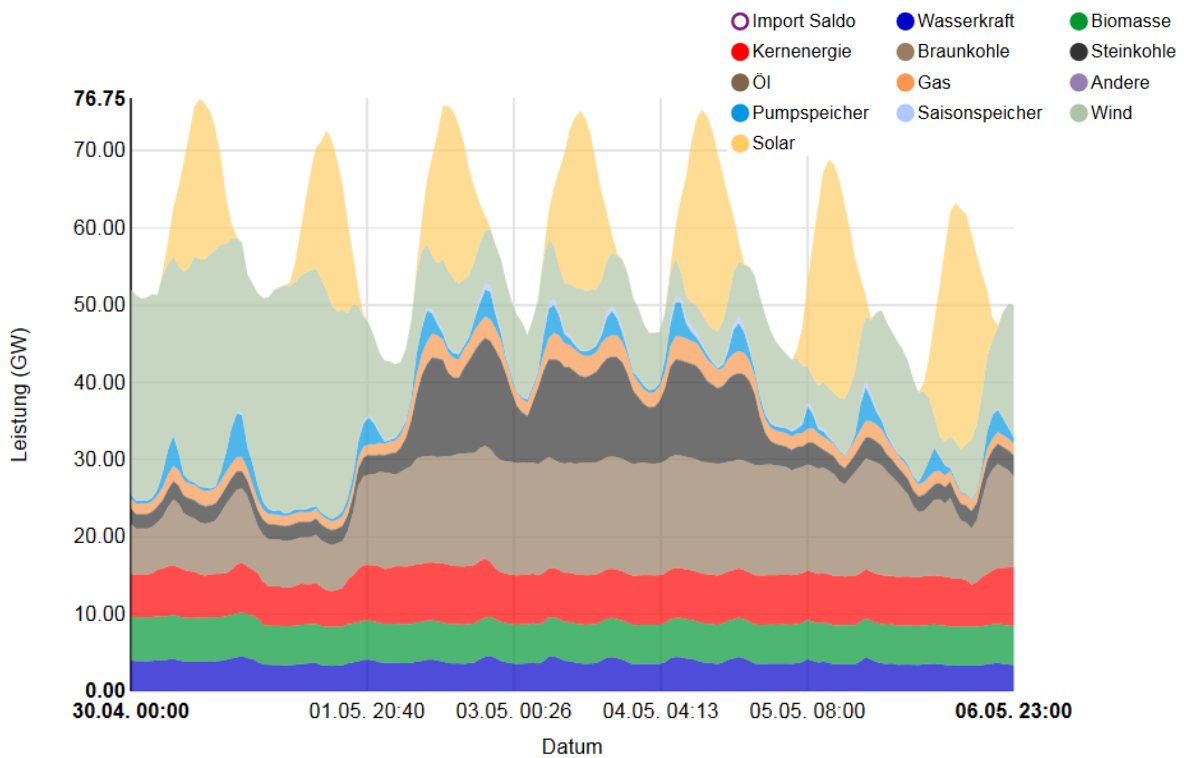
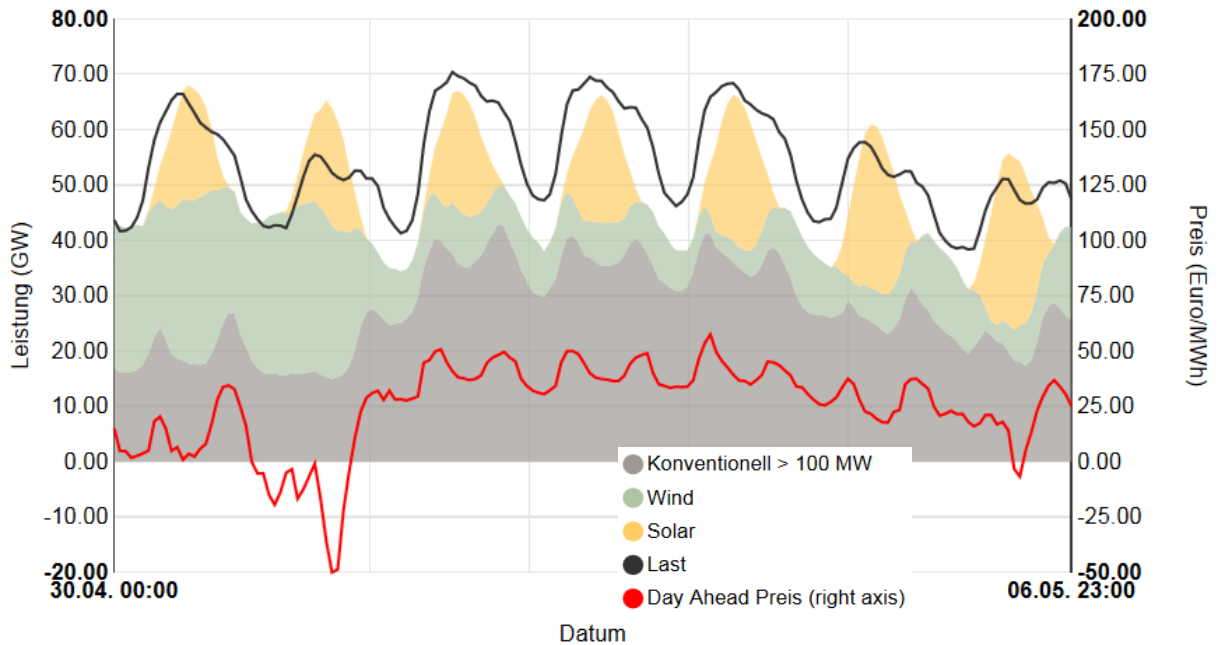
Versorgungsstörungen nach § 52 EnWG je Netzebene (Elektrizität) in Minuten



Abbildung 29: System Average Interruption Duration Index (SAIDI) für verschiedene Netzebenen in Minuten/Jahr [BNA3]

11.6 Muss der PV-Ausbau auf Speicher warten?

Nein, nicht in den nächsten Jahren.

Investitionen in Speicher lohnen sich erst, wenn häufig große Preisdifferenzen für Strombezug auftreten, sei es an der Strombörse oder bei Endabnehmern. Derzeit werden Investitionen in Speicher, konkret Pumpspeicher, sogar zurückgestellt, weil kein wirtschaftlicher Betrieb möglich ist.

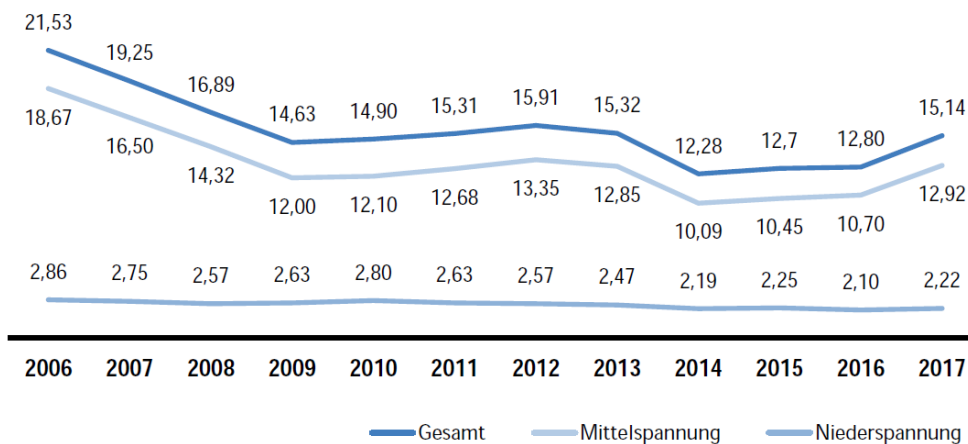
Erst ein weiterer Ausbau von PV und Windkraft wird die EEX-Preise häufiger und massiver senken. Auf der anderen Seite wird eine ausstiegsbedingte Verknappung des Atomstroms und eine Verteuerung des Kohlestroms durch CO₂-Zertifikate oder -Steuern die EEX-Preise zu anderen Zeiten anheben. Diese Preisspreizung schafft die Grundlage für einen rentablen Speicherbetrieb. Wird die Spreizung über Tarifgestaltung an den Endabnehmer weitergereicht, werden Speicher auch für ihn interessant.

Eine Studie der AGORA Energiewende benennt 12 Maßnahmen zur Modernisierung der Netze, um bis zum Jahr 2030 u.a. ca. 100 GW installierte PV-Leistung aufzunehmen [AGORA].

12. Verschlingt die Produktion von PV-Modulen mehr Energie als diese im Betrieb liefern können?

Nein.

Der Erntefaktor (Energy Returned on Energy Invested, EROEI oder EROI) beschreibt das Verhältnis der von einem Kraftwerk bereitgestellten Energie und der für seine Errichtung aufgewendeten Energie. Die Energierücklaufzeit oder energetische Amortisationszeit gibt die Zeitspanne an, die ein Kraftwerk betrieben werden muss, um die investierte Energiemenge bereitzustellen.

Erntefaktor und Energierücklaufzeit von PV-Anlagen variieren mit Technologie und Anlagenstandort. Eine neuere Studie aus dem Jahr 2017 [Raug] ermittelte für PV-Kraftwerke mit wafer-basierten Modulen auf Basis von gemessenen PV-Erträgen aus der Schweiz und einer angenommenen Lebensdauer von 25 Jahren einen Erntefaktor von 9-10, entsprechend einer Energierücklaufzeit von 2,5 – 2,8 Jahren. Windkraftanlagen weisen deutlich kürzere Energierücklaufzeiten auf, sie liegen gewöhnlich unter einem Jahr.

13. Gibt es in Deutschland genügend Flächen für PV?

Ja, und zwar ohne eine nennenswerte Inanspruchnahme von Ackerflächen.

Eine Studie im Auftrag des Bundesministeriums für Verkehr und digitale Infrastruktur schätzt das Ausbaupotential an restriktionsfreien Freiflächen für PV-Freiflächenanlagen auf über 3000 km² [BMVI]. Bei einem Flächenverbrauch von 1,4 ha/MW nach aktuellem Stand der Technik bieten diese Flächen ein technisches Potenzial von **228 GW**.

Eine Studie des Umweltbundesamtes geht von 670 km² versiegelten Siedlungsflächen aus [UBA], entsprechend **134 GW** an technischem Potenzial für PV-Installationen.

Gebäudehüllen, d.h. Dächer und Fassaden, bieten ein technisches Potenzial von über **1 TW** [FATH]. PV-Module können nicht nur auf bestehende Flach- oder Schrägdächer montiert werden, auch Produkte für die Gebäudeintegration (BIPV) sind kommerziell verfügbar. Dazu zählen PV-Dachziegel, PV-Dachfolien, Module für Kaltfassaden, Wärmedämm-Verbundsysteme (WDVS) mit PV, opake und transparente PV-Isoliergläser.

Die landwirtschaftlich genutzte Fläche in Deutschland betrug im Jahr 2016 rund 16,7 Millionen Hektar, über 70% davon als Ackerland [BMEL]. Mit Agrophotovoltaik (APV) lässt sich die Nahrungsmittel- und Stromproduktion auf derselben Fläche kombinieren (www.agrophotovoltaik.de). Eine Reihe von Nutzpflanzen zeigen geringe bis keine Ertragseinbußen bei reduzierter Einstrahlung, andere profitieren sogar. Wird die aktuelle Anbaufläche dieser beiden Pflanzenklassen in Deutschland als technisches Potenzial angenommen, so entspricht dies einer Nennleistung von 2 **TW**. Weltweit wurden bereits ca. 2 GW an APV installiert.

Der Braunkohletagebau hat in Deutschland eine Fläche von 1773 km² [UBA4] zerstört, mehr als die dreifache Fläche des Bodensees. Wird ein Viertel dieser Fläche geflutet und

mit schwimmender PV (FPV, von „Floating PV“) belegt, so eröffnet sich ein technisches Potenzial von **55 GW**. Weltweit sind bereits über 1 GW an schwimmenden PV-Anlagen installiert.

Weiteres Potenzial im GW-Maßstab bieten Lärmschutzwände, ausgesuchte Verkehrsflächen, Gleiskörper und perspektivisch die Dächer von Elektrofahrzeugen.

Welcher Teil des technischen Potenzials auch wirtschaftlich und praktisch nutzbar ist, hängt von komplexen ökonomischen, regulativen und technischen Randbedingungen ab, hinzu kommen Fragen der Akzeptanz. Grundsätzlich wird integrierte PV, die mit der Hülle von Gebäuden, Verkehrswegen und Fahrzeugen verschmilzt, Flächen gemeinsam mit der Landwirtschaft nutzt oder Wasserflächen in gefluteten Tagebauen belegt, etwas höhere Stromgestehungskosten aufweisen als einfache Freiflächen-Kraftwerke. Dafür meidet integrierte PV Nutzungskonflikte und schafft Synergien, indem sie eine Gebäudefassade ersetzt, die Unterkonstruktion einer Lärmschutzwand nutzt oder die Reichweite von E-Fahrzeugen erhöht.

14. Finden PV-Kraftwerke Akzeptanz in der Bevölkerung?

Ja.

Die freie Skalierbarkeit von PV-Kraftwerken ermöglicht den dezentralen Ausbau, bis hinab zu sogenannten „Balkon-Modulen“ („Plug-in-PV“) mit wenigen Hundert Watt Nennleistung. Die hohe Zahl von über 1,6 Mio. PV-Anlagen in Deutschland, davon ca. 60% Kleinanlagen mit Leistungen unterhalb 10 kW, zeigt, dass von diesen technischen Möglichkeiten ausgiebig Gebrauch gemacht wird. Aus Anwohnersicht sind PV-Kraftwerke die mit Abstand beliebtesten Kraftwerke, wie eine Umfrage der Agentur für Erneuerbare Energien zeigt (Abbildung 30). Die Beliebtheit steigt, wenn solche Kraftwerke in der eigenen Nachbarschaft praktisch erfahrbar sind.

Zur Stromerzeugung in der Nachbarschaft finden eher gut bzw. sehr gut ...



Abbildung 30: Umfrageergebnisse zur Akzeptanz verschiedener Kraftwerkstypen [AEE4]

Aus dem Blickwinkel nicht-privilegierter Stromverbraucher steht es weniger gut um die Akzeptanz des PV-Ausbaus an sich. Das überrascht nicht, führt doch die Ausgestaltung des EEG-Umlagemechanismus dazu, dass überwiegend private Haushalte und kleinere Betriebe die Kosten der Energiewende zu tragen haben (s. Abschnitt 4).

15. Arbeiten PV-Anlagen in Deutschland effizient?

Der nominelle Wirkungsgrad (s. Abschnitt 24.2) von kommerziellen waferbasierten PV-Modulen (d.h. Module mit Solarzellen auf Basis von Siliciumscheiben) aus neuer Produktion stieg in den letzten Jahren um ca. 0,3%-Punkte pro Jahr auf Mittelwerte von etwas über **17%** [ISE10] und Spitzenwerte **über 22%**. Pro Quadratmeter Modul erbringen sie damit eine Nennleistung von 170 W, Spitzenmodule bis über 200 W.

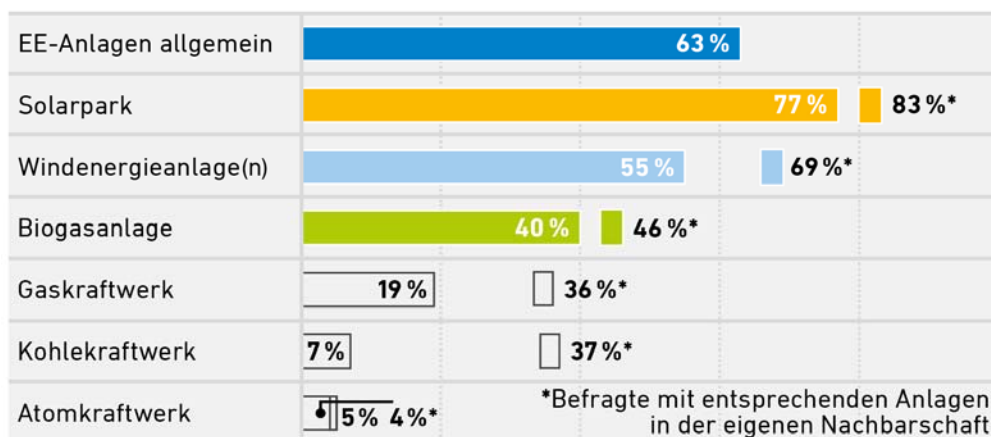
PV-Anlagen arbeiten nicht mit dem nominellen Modulwirkungsgrad, weil im Betrieb zusätzliche Verluste auftreten. Diese Effekte werden in der sog. Performance Ratio (PR) zusammengefasst. Eine heute installierte PV-Anlage erreicht über das Jahr PR-Werte von 80-90%, inkl. aller Verluste durch erhöhte Betriebstemperatur, variable Einstrahlungsbedingungen, Verschmutzung und Leitungswiderständen, Wandlungsverlusten des Wechselrichters und Ausfallzeiten. Der von den Modulen gelieferte Gleichstrom wird von Wechselrichtern für die Netzeinspeisung angepasst. Der Wirkungsgrad neuer PV-Wechselrichter liegt aktuell um 98%.

In Deutschland werden je nach Einstrahlung und PR spezifische Erträge um 900-950, in sonnigen Gegenden über 1000 kWh/kWp erzielt. Pro Quadratmeter Modul entspricht dies ca. 150 kWh, bei Spitzenmodulen ca. 180 kWh. Ein durchschnittlicher 4-Personen-Haushalt verbraucht pro Jahr ca. 4400 kWh Strom, dies entspricht dem Jahresertrag von 30 m² neuen Modulen mittleren Wirkungsgrades. Die ungefähr nach Süden orientierte und mäßig geneigte Dachfläche eines Einfamilien-Hauses reicht somit rechnerisch aus, um den Jahresstrombedarf einer Familie in Summe über eine PV-Anlage mit ca. 20 Modulen zu erzeugen.

Auf flachen Dächern und im Freiland werden Module aufgeständert, um ihren Ertrag zu erhöhen. Wegen der dafür notwendigen Beabstandung belegen sie bei Südorientierung ungefähr das 2- bis 2,5-fache ihrer eigenen Fläche, abhängig vom Aufstellwinkel. Für das Jahr 2015 wurde für Freiflächenanlagen ein durchschnittlicher Flächenbedarf von 1,6 ha pro Megawatt installierte Leistung ermittelt, bei stark fallender Tendenz [BNA4].

Zum Vergleich: Bei Verstromung von Energiepflanzen liegt der auf die Einstrahlung bezogene Wirkungsgrad deutlich unter 1%. Dieser Wert sinkt weiter, wenn fossile organische Materie als Kohle, Öl oder Erdgas verstromt wird. Entsprechende Verbrennungskraftwerke beziehen ihre Wirkungsgradangabe aber normalerweise auf die Konversion der bereits vorhandenen chemischen Energie im fossilen Energieträger. Für Kohlekraftwerke in Deutschland wird dann bspw. ein mittlerer Wirkungsgrad um 38% angegeben. Bei der Verbrennung von Biokraftstoffen in Fahrzeugen erreicht man auch nur bescheidene Effizienzen bezogen auf die eingestrahlte Energie und die Flächennutzung. Abbildung 31 vergleicht die Gesamtreichweiten von Fahrzeugen, die verschiedene Biokraftstoffe verbrennen, mit der Gesamtreichweite eines Elektrofahrzeugs (Plug-In-

Hybridantrieb), dessen elektrische Antriebsenergie durch ein PV-Feld gleicher Größe bereitgestellt wird.



Abbildung 31: Fahrzeugreichweite mit dem Jahresertrag von 1 a = 100 m² Energiepflanzenanbau (2,3) und von 40 m² PV-Modulen, aufgeständert auf 100 m² ebener Grundfläche, Quellen: Photon, April 2007 (1) und Fachagentur Nachwachsende Rohstoffe (2), (3)

In Südspanien oder Nordafrika lassen sich spezifische Erträge bis 1600 kWh/kWp erzielen, allerdings würden lange Leitungswege nach Deutschland zu Energieverlusten und Kostenaufschlägen führen. Abhängig von der Spannungsebene liegen die Leitungsverluste zwischen 0,5 - 5% pro 100 km. Über Leitungen zur Hochspannungs-Gleichstrom-Übertragung (HGÜ) lassen sich die Transportverluste auf knapp 0,3% pro 100 km reduzieren, dazu kommen Konversionsverluste. Eine 5000 km lange HGÜ-Leitung würde somit ca. 14% reine Leitungsverluste aufweisen.

15.1 Degradieren PV-Anlagen?

Ja, aber sehr langsam.

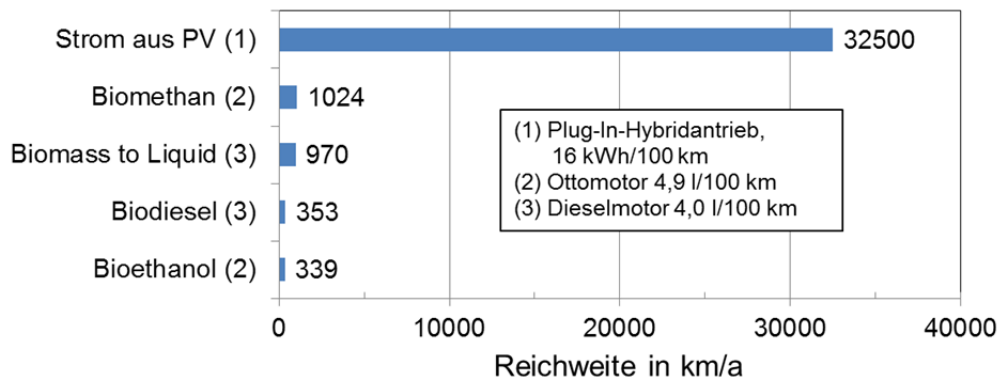
Waferbasierte PV-Module altern so langsam, dass es eine Herausforderung für die Wissenschaftler darstellt, Leistungsverluste überhaupt nachzuweisen.

Eine Studie an 14 Anlagen in Deutschland mit poly- und monokristallinen Modulen hat eine durchschnittliche Degradation von 0,1% relative Abnahme der Wirkungsgrades pro Jahr für die gesamte Anlage inklusiv der Module gezeigt [ISE2]. Die häufig getroffene Annahme von 0,5% Leistungsverlusten pro Jahr erscheint in diesem Kontext sehr konservativ. Üblich sind Leistungsgarantien der Hersteller von 20-25 Jahren, vereinzelt auch bis 30 Jahre, für einen maximalen linearen Leistungsabfall von 20%.

Die genannten Werte beziehen keine Ausfälle aufgrund von Produktionsmängeln mit ein. Abhängig vom Material der Solarzellen kommt eine lichtinduzierte Degradation von 1-2% in den ersten Betriebstagen dazu, wie umfangreiche Messungen am Fraunhofer ISE ergeben haben. Die deklarierte Nennleistung von Modulen bezieht sich meistens auf den Betrieb nach der Anfangsdegradation.

Für viele Dünnschicht-Module liegen noch keine langjährigen Daten vor. Je nach Typ werden nennenswerte Anfangsdegradationen in den ersten Betriebsmonaten und saisonale Schwankungen der Leistung beobachtet.

15.2 Verschmutzen PV-Module?

Ja, aber die allermeisten Anlagen in Deutschland reinigt der nächste Regen wieder, so dass Schmutz praktisch keine Ertragsseinbußen bewirkt. Problematisch sind Module mit sehr flachem Aufstellwinkel, naher Laubabwurf oder nahe Staubquellen.

15.3 Arbeiten PV-Anlagen selten unter Volllast?

Ja. Die Kennzahl „Volllaststunden“ wird als Quotient aus der im Lauf eines Jahres tatsächlich erzeugten Energie und der Nennleistung des Kraftwerks (siehe Abschnitt 24.3) ermittelt. Aufgrund der Einstrahlungsbedingungen arbeiten PV-Anlagen nur etwas weniger als die Hälfte der insgesamt 8760 Jahresstunden, und dann auch meistens in Teillast. Die Übertragungsnetzbetreiber gehen in ihrem Trendszenario im Mittel von ca. 980 Vollbenutzungsstunden für PV-Freiflächen-Anlagen in Deutschland aus, bei Dachanlagen von 892 Stunden [ÜNB]. Die komplette Übersicht der Prognosen zu EE zeigt Abbildung 32.



Abbildung 32: Prognostizierte Vollbenutzungsstunden für ganzjährig betriebene Anlagen, gemittelte Werte für die Jahre 2012 bis 2016, Daten aus [ÜNB]

Die horizontale Einstrahlungssumme gemittelt Deutschland für die Jahre 1981-2010 liegt bei 1055 kWh/m²/a und schwankt je nach Standort zwischen ca. 950-1260 kWh/m²/a [DWD]. Abbildung 33 zeigt die landesweite Verteilung. PV-Module werden zur Ertragsmaximierung mit einer Neigung von ca. 30-40° zur Horizontalen montiert und nach Süden ausgerichtet. Damit erhöht sich die Einstrahlungssumme bezogen auf die Modulebene um ca. 15%, bezogen auf die horizontale Einstrahlungssumme und ergibt im geografischen Mittel für Deutschland ca. 1200 kWh/m²/a.

Bei einer Performance Ratio (PR, siehe Abschnitt 24.6) von 85% und idealer Ausrichtung wären damit im geografischen Mittel über Deutschland 1030 Volllaststunden zu erreichen. Weil nicht alle Dachanlagen ideal ausgerichtet sind und noch viele Anlagen mit

kleineren PR arbeiten, liegt die tatsächliche mittlere Volllaststundenzahl etwas niedriger. Technische Verbesserungen der Module und der Installation können die nutzbare Einstrahlung, die PR, den Ertrag und damit die Zahl der Volllaststunden einer PV-Anlage anheben. Dazu zählen

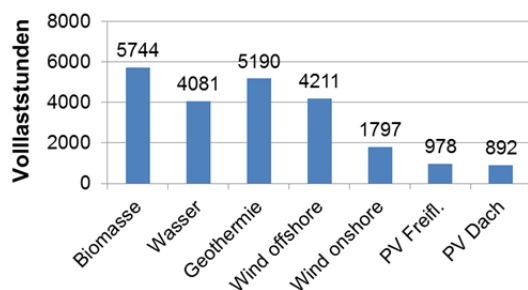
- Nachführung (Abschnitt 18.3.1)
- bifaziale PV-Technologie
- die Verringerung von Verlusten durch Verschattung
- die Verringerung des Temperaturkoeffizienten der Solarzellen
- die Verringerung der Betriebstemperatur der Module durch gute Hinterlüftung
- die Verbesserung des Schwachlicht- und des Schräglichtverhaltens der Module
- die Verringerung von Verlusten durch Schneeabdeckung und Verschmutzung
- die frühzeitige Erkennung und Behebung von Minderleistung
- die Verringerung von Degradation über die Lebensdauer

Bei Windkraftwerken steigt die Anzahl der Volllaststunden mit der Nabenhöhe. Nuklear-, Kohle- und Gaskraftwerke können im Bedarfsfall fast durchgängig (1 Jahr = 8760 h) mit ihrer Nennleistung produzieren. Tatsächlich erreichten lt. [BDEW1] bspw. Braunkohlekraftwerke 6640 und Steinkohle-KW 3550 Volllaststunden im Jahr 2007.

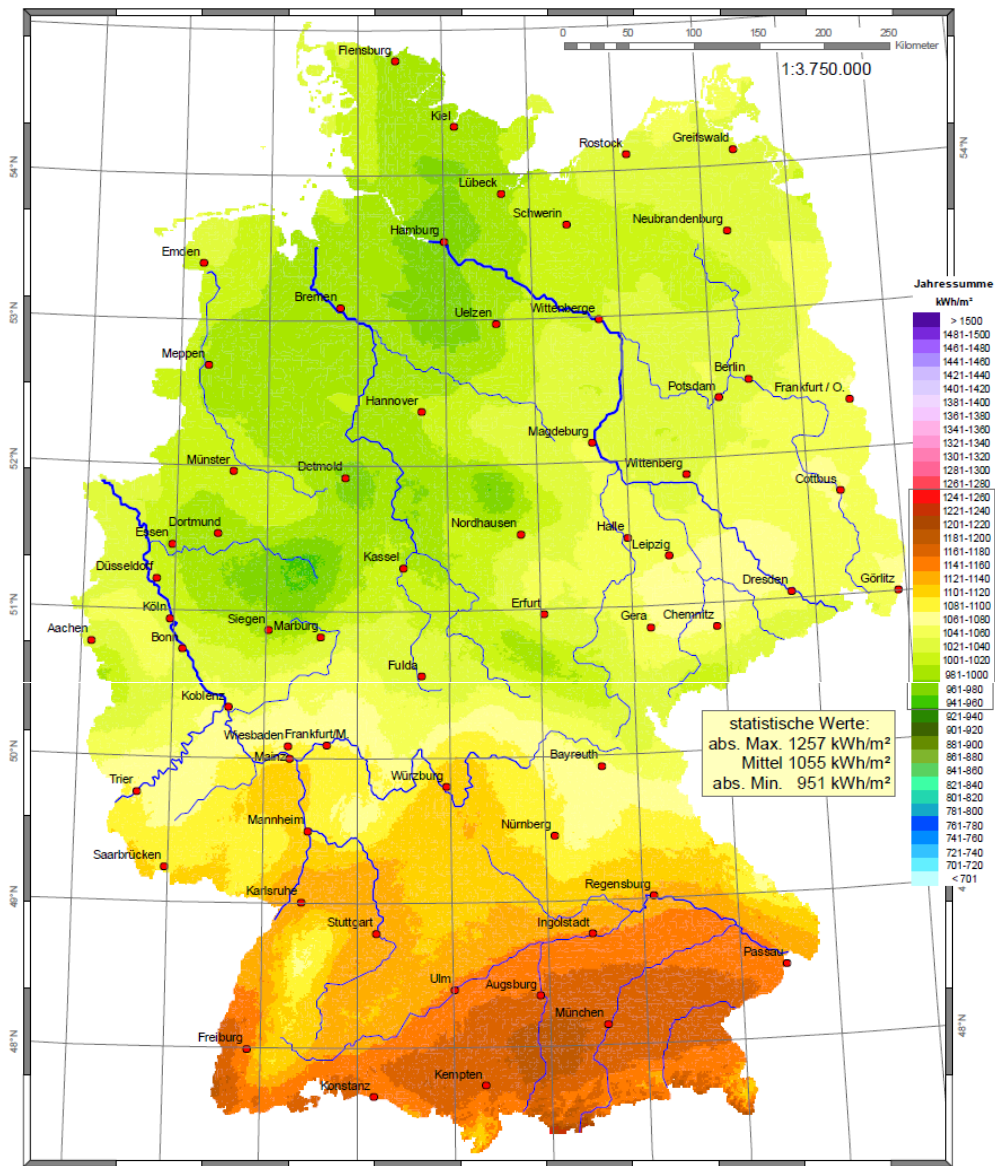

Wissenschaftliche Bearbeitung:
 DWD, Abt. Klima- und Umweltberatung, Pf 30 11 90, 20304 Hamburg
 Tel.: 040 / 66 90-19 22; eMail: klima.hamburg@dwd.de



Abbildung 33: Horizontale jährliche Globalstrahlungssumme in Deutschland, gemittelt über den Zeitraum 1981-2010 [DWD]

16. Liefert PV relevante Beiträge zum Klimaschutz?

16.1 Gefährdet der anthropogene CO₂-Ausstoß das globale Klima?

Ja. Die große Mehrheit der Fachleute sieht ein erhebliches Risiko.

Die zunehmende globale Erwärmung ist zweifelsfrei erwiesen [IPCC]. Im Vergleich zum präindustriellen Zeitalter ist die mittlere globale Temperatur um 0,8 °C angestiegen [IEA2]. Die große Mehrheit der Wissenschaftsgemeinde geht davon aus, dass anthropogene Emissionen von CO₂ und anderen Treibhausgasen den Anstieg der atmosphärischen Treibhausgas-Konzentration und darüber den mittleren globalen Temperaturanstieg mit sehr hoher Wahrscheinlichkeit („extremely likely“) wesentlich verursachen. Im Mai 2013 hat die atmosphärische CO₂-Konzentration erstmals seit mindestens 800.000 Jahren den Wert von 400 ppm erreicht. Abbildung 34 und Abbildung 35 zeigen die bisherige Entwicklung der atmosphärischen CO₂-Konzentration und der globalen bzw. antarktischen Temperatur.



Abbildung 34: Entwicklung der atmosphärischen CO₂-Konzentration und der mittleren globalen Temperaturveränderung nach dem NASA Global Land-Ocean Temperature Index [IEA2].

Ein schneller globaler Temperaturanstieg gefährdet in einem noch wenig verstandenen Ausmaß die Stabilität des globalen Klimasystems, die Ernährungsgrundlage der Weltbevölkerung, küstennahe Siedlungsgebiete sowie die ohnehin unter hohem Druck stehende Diversität an Arten und Biotopen.

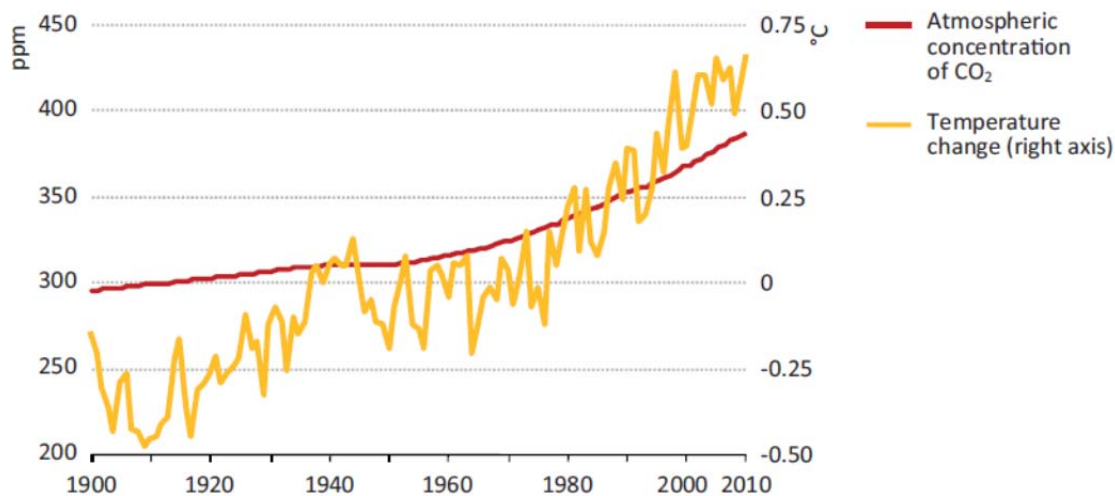

Abbildung 35: Schätzungen der atmosphärischen CO₂-Konzentration und der Temperatur in der Antarktis auf Basis von Eisbohrkernen [EPA], CO₂-Konzentration für 2016 wurde hinzugefügt

16.2 Liefert PV relevante Beiträge zur Senkung des CO₂-Ausstoßes?

Ja.

Im Jahr 2017 wurden durch die Nutzung der PV in Deutschland netto ca. 24 Mio. Tonnen Treibhausgasemissionen vermieden (Abbildung 36).

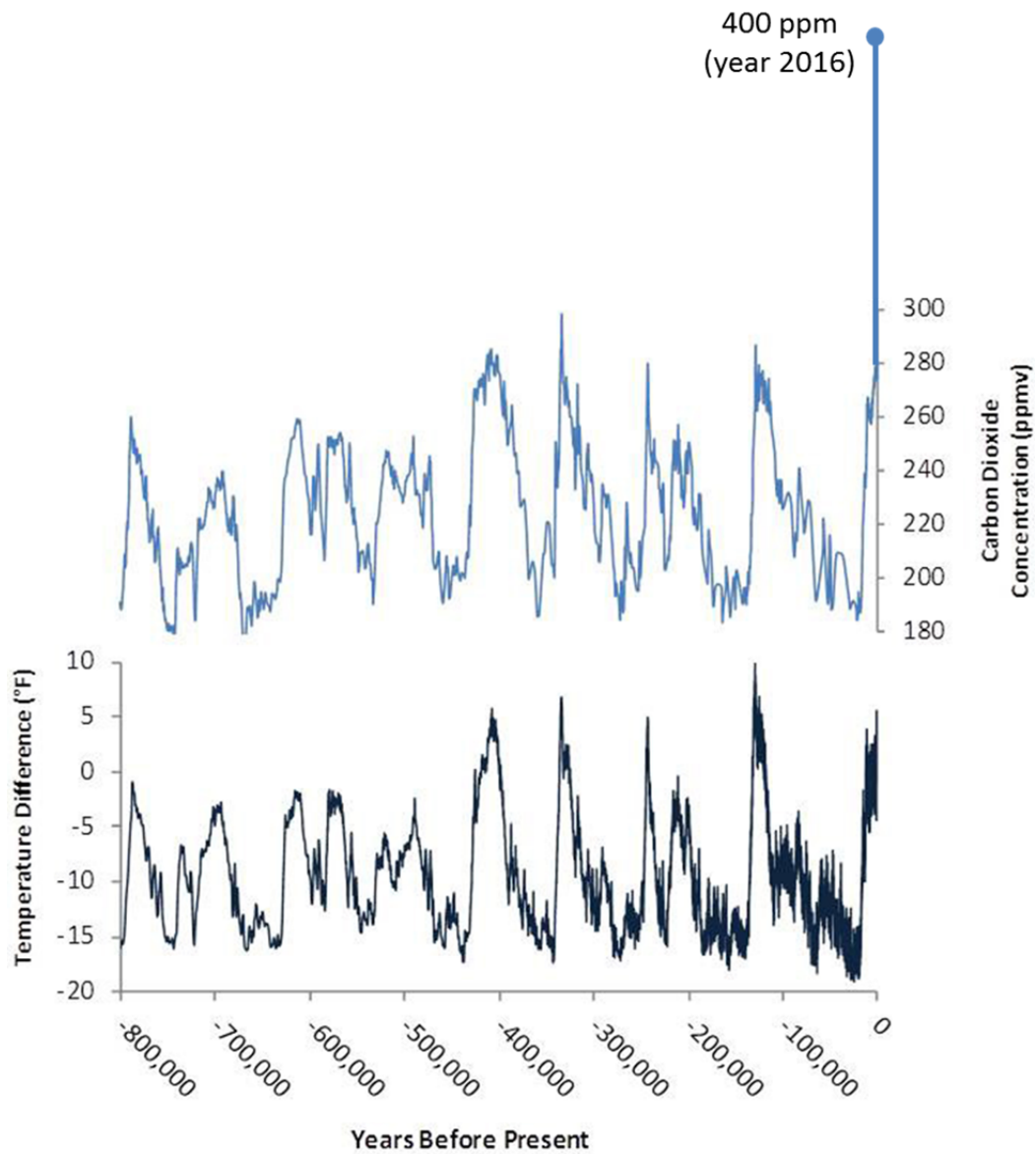

Abbildung 36: Vermiedene Treibhausgasemissionen durch die Nutzung erneuerbarer Energien im Jahr 2017 [UBA1]

Die deutsche Energiepolitik hat zudem eine hohe internationale Relevanz. Zwar entfallen weniger als 3% des weltweiten Stromverbrauchs auf Deutschland, bei weiter sinkender Tendenz. Die deutsche Politik hat jedoch eine Vorreiterrolle bei der Entwicklung von Instrumenten zur Förderung von EE gespielt, allen voran dem EEG. Das EEG-Instrumentarium wurde international stark beachtet und diente Dutzenden von Länder) als Vorlage für ähnliche Regelungen. China ist mittlerweile zum Vorreiter in Sachen PV-Ausbau geworden und hat Deutschland bei der jährlich installierten Leistung um ein Vielfaches überholt. Die Internationale Energieagentur (IEA) lobte in ihrem Länderbericht „Deutschland 2013“ das EEG als ein sehr effektives Ausbauinstrument, das die Kosten für die Gewinnung regenerativer Energien in den letzten Jahren erheblich gesenkt habe [IEA3]. Auch die Abkehr der Deutschen von der Atomenergie hat international aufhorchen lassen. Fünf weitere europäische Länder haben den Ausstieg beschlossen (Belgien, Schweiz, Spanien) oder sind bereits aus der Kernkraft ausgestiegen (Italien, Litauen). Die höchste Durchschlagskraft bezüglich CO₂-Vermeidung erzielt das EEG jedoch über eine „Nebenwirkung“: durch Schaffung des international größten und sichersten Absatzmarktes für PV über mehrere Jahre hat es die globale Skalierung, Technologieent-

wicklung und Preissenkung wesentlich beschleunigt (Abbildung 37). PV senkt weltweit den Verbrauch fossiler Rohstoffe für die Stromerzeugung.

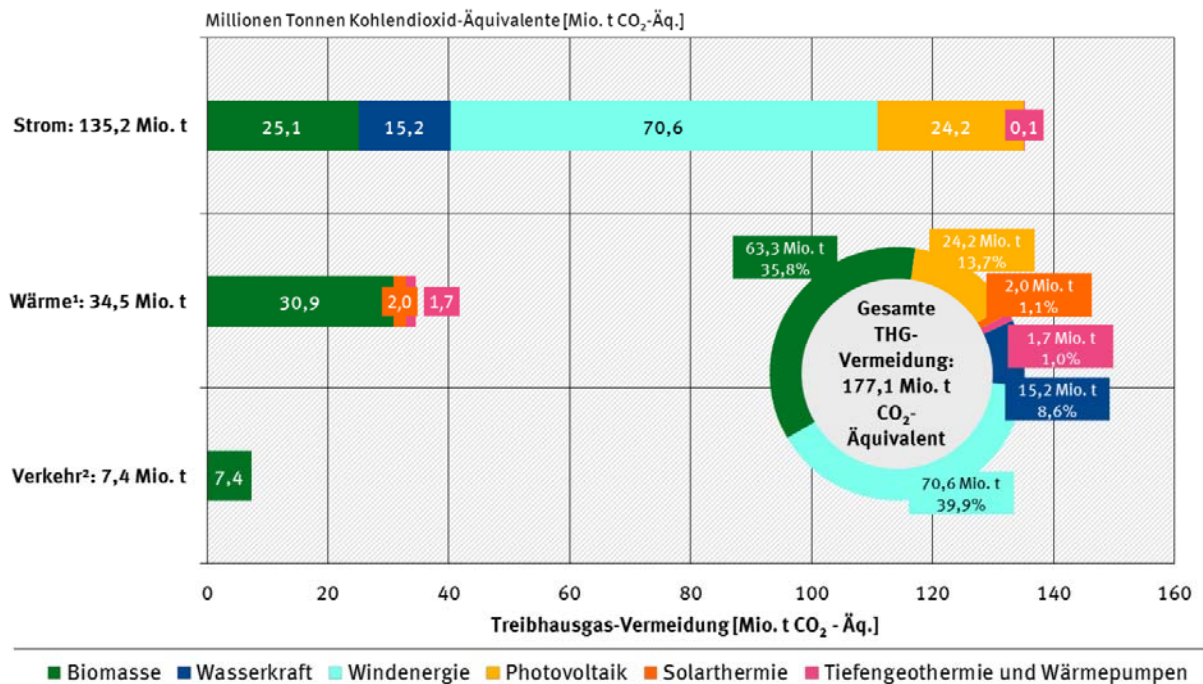

Abbildung 37: Entwicklung des jährlichen PV-Zubaus für Deutschland und die restliche Welt, Zahlen von EPIA (bis 2010), IHS (bis 2017), PV Market Alliance (Schätzung 2018) und Trendforce (Prognose 2019).

Das deutsche EEG hat damit PV-Strom für viele Menschen in Entwicklungsländern schneller erschwinglich gemacht. Aus dieser Perspektive ist das EEG nebenbei „das vermutlich erfolgreichste Entwicklungshilfeprogramm aller Zeiten in diesem Bereich“ (Bodo Hombach im Handelsblatt 11.1.2013), das auch in den Entwicklungsländern erhebliche Mengen an CO₂ einspart.

16.3 Entstehen bei der Produktion von PV neben CO₂ weitere klimaschädliche Gase?

Ja, bei manchen Dünnschicht-Technologien.

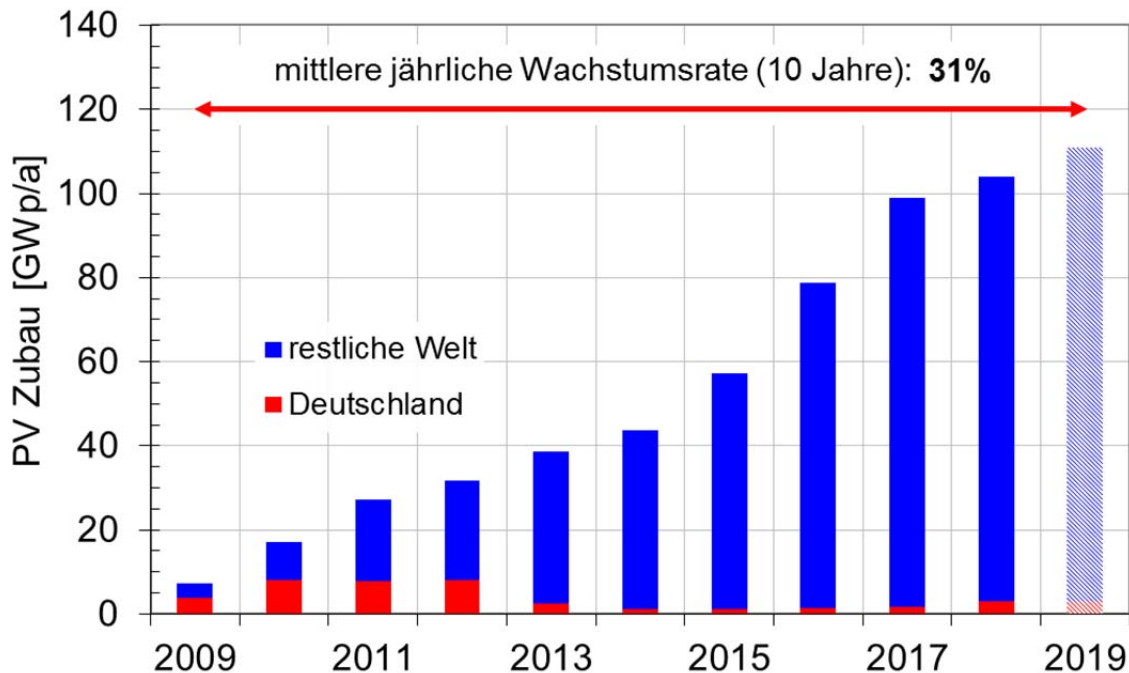
Bei der Produktion von Dünnschicht-PV und Flachbildschirmen wird teilweise noch Stickstofftrifluorid (NF₃) zur Reinigung von Beschichtungsanlagen eingesetzt. Restmengen dieses Gases können dabei in die Atmosphäre entweichen. NF₃ ist über 17.000 mal klimaschädlicher als Kohlendioxid. Aktuelle Emissionsmengen sind nicht bekannt, der NF₃-Ausstoß wird jedoch ab 2013 in 37 Staaten gemäß des ergänzten Kyoto-Protokolls ermittelt.

16.4 Heizen dunkle PV-Module durch ihre Absorption die Erde auf?

Die Solarstrahlungsbilanz liefert einen wichtigen Beitrag zum Wärmehaushalt der Erde. Helle Oberflächen reflektieren einen größeren Teil der auftreffenden Solarstrahlung zurück in den Weltraum, während dunkle Oberflächen stärker absorbieren und damit die Erde aufheizen.

Die Installation von PV-Modulen verändert den Reflexionsgrad (die Albedo) der durch sie bedeckten Erdoberfläche. Wenn PV-Module mit einem Wirkungsgrad um 17% Sonnenenergie in elektrische Energie umwandeln und zusätzlich einen kleinen Teil der Einstrahlung über Reflexion zurückwerfen, erzeugen sie (lokal) so viel Wärme wie eine Oberfläche mit ca. 20% Albedo. Asphalt weist zum Vergleich eine Albedo um 15% auf, Rasen um 20%, Wüste um 30%. Zusammen mit dem relativ geringen Flächenanteil, den PV-Module benötigen, ist der Albedo-Effekt marginal. Hinzu kommt, dass PV-Strom, der Strom aus Verbrennungskraftwerken ersetzt, die Freisetzung von CO₂ reduziert und damit den Treibhauseffekt wirksam bremst.

17. Ersetzen PV-Anlagen fossile und nukleare Kraftwerke?

Nein, zumindest nicht in den nächsten Jahren.

Solange keine nennenswerten Strom-zu-Strom Speicherkapazitäten oder Speicherwasserkraftwerke im Netz zugänglich sind, reduzieren PV- und Windstrom zwar den Verbrauch an fossilen Brennstoffen, die Energieimporte und den CO₂-Ausstoß, sie ersetzen aber keine Leistungskapazitäten. Die Nagelprobe sind windstille, trübe Wintertage, an denen der Stromverbrauch Maximalwerte erreicht, ohne dass Sonne- oder Windstrom bereitstehen.

Auf der anderen Seite kollidieren PV- und Windstrom zunehmend mit trägen konventionellen Kraftwerken (Kernkraft, alte Braunkohle). Diese – fast ausschließlich grundlastfähigen – Kraftwerke müssen deshalb möglichst schnell durch flexible Kraftwerke ersetzt werden, bevorzugt in multifunktionaler, stromgeführter KWK-Technologie mit thermischem Speicher (Abschnitt 18.3.7).

18. Können wir einen wesentlichen Teil unseres Energiebedarfs durch PV-Strom decken?

Ja, in dem Maße, wie wir unser Energiesystem und die energiewirtschaftlichen Strukturen an die Anforderungen der Energiewende anpassen.

18.1 Ausgangspunkt: Energiebedarf und Energieangebot

Die traditionelle Energiewirtschaft fördert fossile und nukleare Energieträger (Primärenergie), wandelt sie und bereitet sie für die Endverbraucher auf (Abbildung 38).

In der Wandlung und im Verbrauch herrschen dramatische Effizienzdefizite. So wird bspw. die im Verkehr verbrauchte Endenergie über Verbrennungsmotoren überwiegend in Abwärme umgesetzt, nur ein kleiner Teil wird als mechanische Energie auf den Antriebsstrang übertragen (lastabhängig ca. 10-35%). Von der gewonnenen Antriebsenergie wird insbesondere im Stadtverkehr noch ein beträchtlicher Teil beim Bremsen irreversibel verheizt, weil Verbrennungsmotoren nicht rekuperieren. Somit verbrennt der motorisierte Straßenverkehr fossile Treibstoffe mit einem äußerst geringen Wirkungsgrad, bezogen auf die Transportleistung. Die Privathaushalte, die ca. 75% der verbrauchten Endenergie für Heizung einsetzen, könnten ihren Verbrauch durch einfache Wärmeschutzmaßnahmen halbieren. Aus diesen Beispielen wird deutlich, dass der zukünftige Energiebedarf keinesfalls mit dem heutigen Bedarf gleichzusetzen ist, weder nach Mengen, noch nach Energieträgern.

Deutschland ist hochgradig abhängig von Energieimporten (Abbildung 39), verbunden mit dem Risiko politischer Einflussnahme durch Förder- und Transitländer und dem Risiko von Störungen der Rohstofflogistik, bspw. durch Niedrigwasser in den Flüssen.

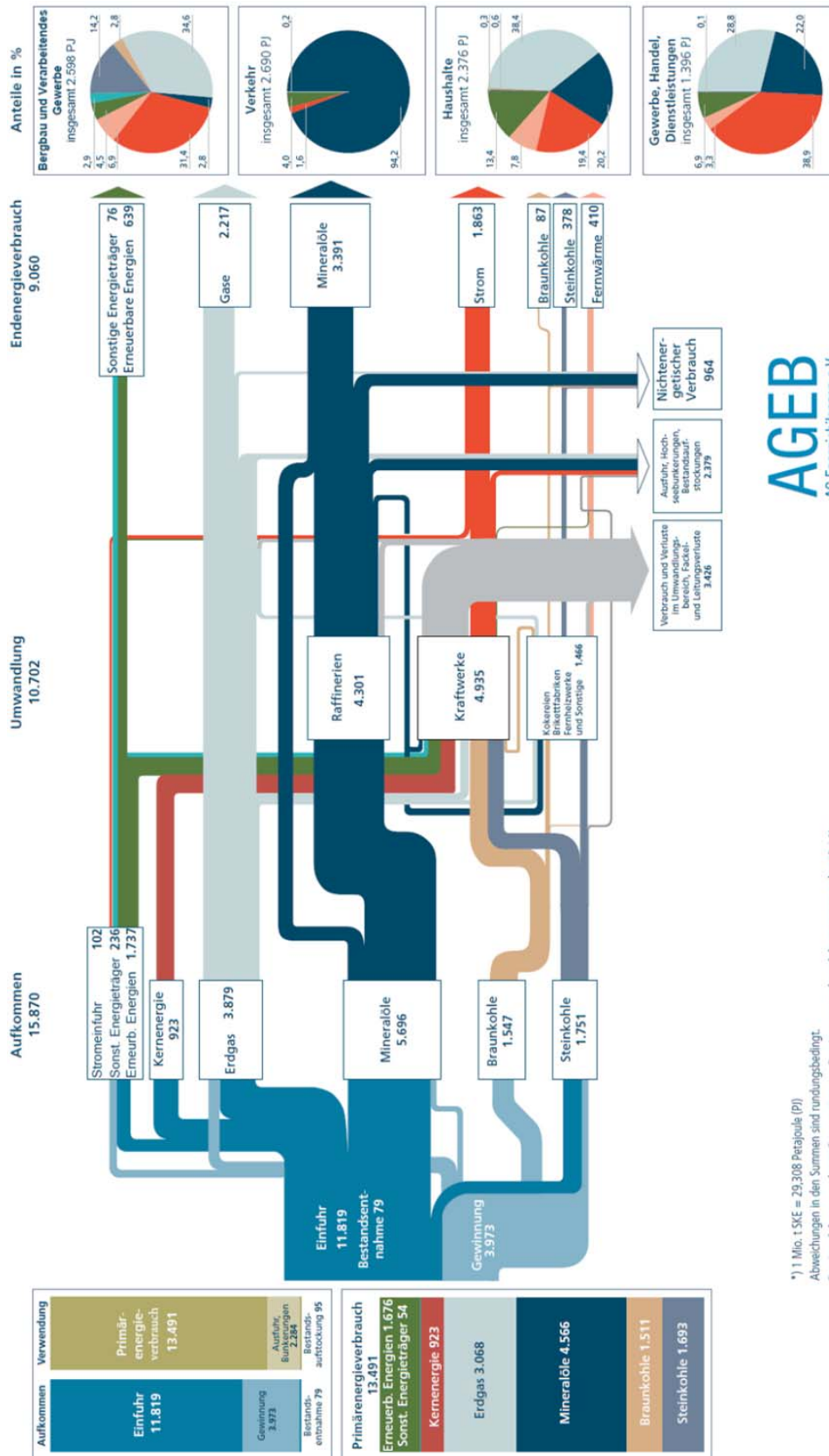

*1) 1 Mio. t SKE = 29.308 Petajoule (PJ)
Abweichungen in den Summen sind rundungsbedingt.
Der Anteil der erneuerbaren Energieträger am Primärenergieverbrauch liegt insgesamt bei 12,4 %.

Abbildung 38: Energieflussbild 2016 für Deutschland, Angaben in Petajoule [AGEB2]

Energieträger	Netto-Importquote 2016 (bezogen auf den Primärenergieverbrauch)
Braunkohle	-1,9 %
Steinkohle	94,1 %
Uran	100,0 %
Mineralöl	100,0 %
Erdgas ²	91,2 %

Abbildung 39: Importquoten für fossile und nukleare Primärenergieträger
 (www.umweltbundesamt.de)

Die Kosten der Energieimporte zeigt Abbildung 40, sie liegen abzüglich der Importerlöse jährlich in der Größenordnung von 50-100 Mrd. Euro. Ein großer Teil des Geldes fließt an autokratische Regimes.



Abbildung 40: Entwicklung der Kosten für die Bereitstellung der Primärenergie in Deutschland [ÖKO3]

Die meiste Endenergie (39%) dient der Gewinnung mechanischer Energie („Kraft“) für den Verkehr und in stationären Motoren (Abbildung 41). Für Raumwärme und Warmwasser werden jährlich ca. 800 TWh Endenergie aufgewendet [BMWi1].

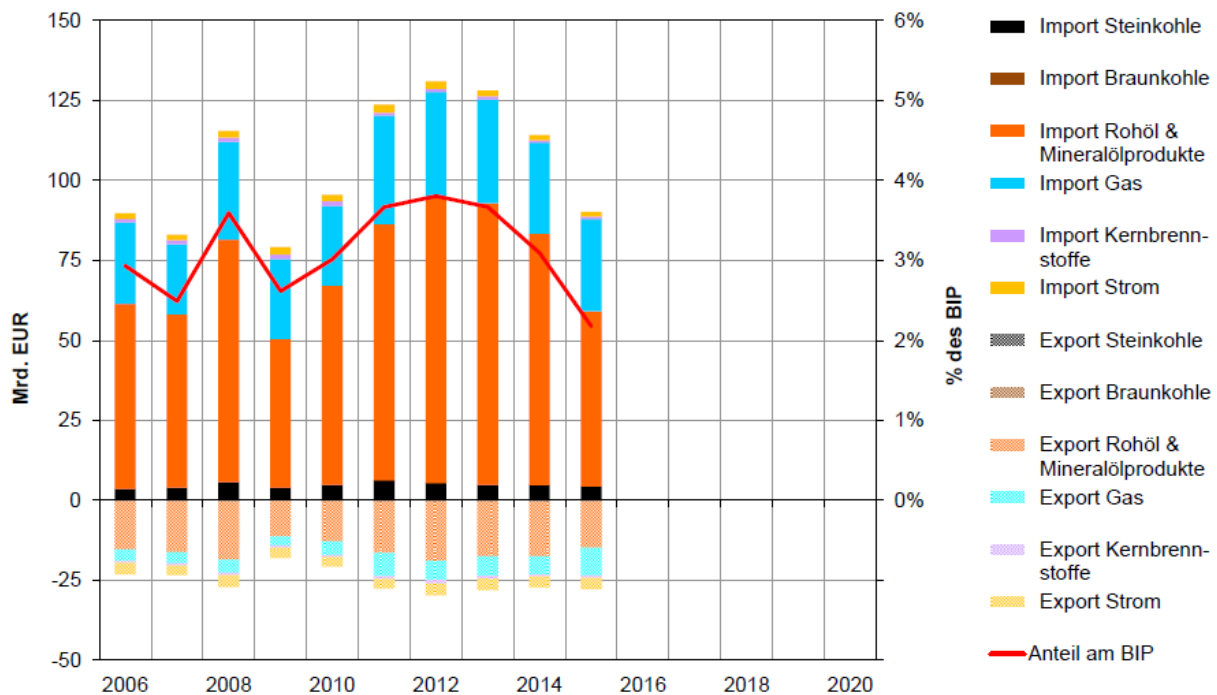

Abbildung 41: Struktur des Endenergieverbrauchs nach Anwendungsbereichen für Deutschland im Jahr 2017, Zahlen aus [BMWi1]

Die Stromlast schwankt periodisch: tagsüber wird mehr Strom benötigt als nachts, und werktags mehr als am Wochenende und an Feiertagen. Stromversorger unterscheiden im Lastprofil zwischen Grund-, Mittel- und Spitzenlast, vgl. Abschnitt 24.7. Die Grundlast ist der Lastanteil um 30-40 GW, der sich über 24 h kaum ändert. Die Mittellast schwankt langsam und überwiegend periodisch, die Spitzenlast umfasst den schnell veränderlichen Lastanteil oberhalb der Grund- und Mittellast. Der Stromverbrauch liegt im Sommer geringfügig tiefer als im Winter.

Der gesamte Strombedarf und der Energiebedarf für die Warmwasserbereitung sinken im Sommer nur leicht. Der Mineralölabsatz (Otto- und Dieselkraftstoff) zeigt sehr geringe saisonale Schwankungen [MWV]. Der Heizwärmebedarf korreliert negativ mit der Globalstrahlung, bei höchster Koinzidenz im Frühjahr.

18.2 Energieszenarien

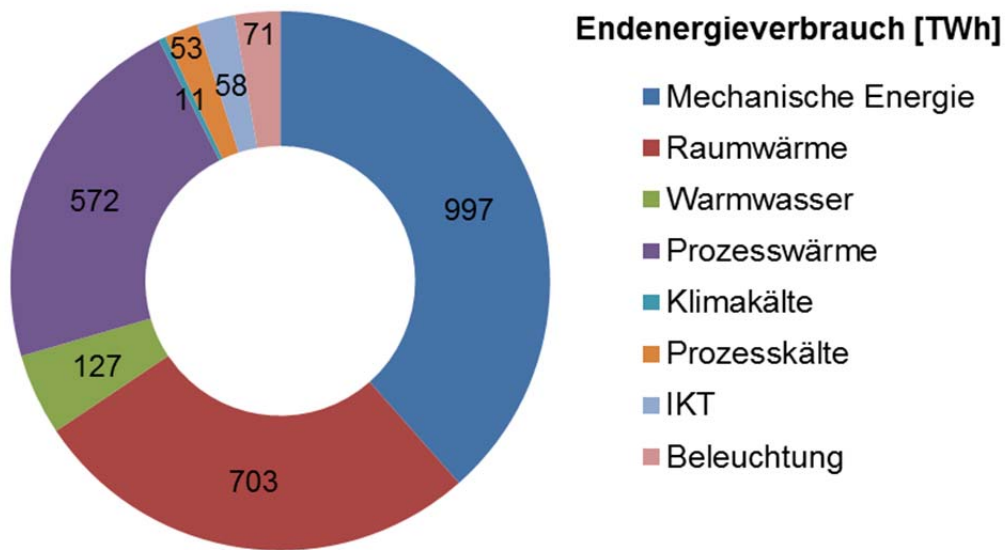
Unser heutiges, auf fossiler und nuklearer Erzeugung basierendes Energiesystem in Deutschland ist ein Auslaufmodell. Es gibt eine Fülle von Energieszenarien für die kommenden Jahrzehnte, und sie rechnen zunehmend mit EE [UBA, ACA, ISE5]. Forscher des Fraunhofer-Instituts für Solare Energiesysteme ISE haben in einer Simulation auf Basis von Stundenzzeitreihen ein Energiesystem für Deutschland untersucht (Abbildung 42). Es basiert gänzlich auf erneuerbaren Energien und schließt den Wärmesektor mit seinem Potential an Speicherung und energetischer Gebäudesanierung ein. In einem wirtschaftlich optimierten Erzeugungsmix trägt die PV mit einer installierten Leistung von ca. 200 GW bei [ISE5]. Für den grenzüberschreitenden Stromhandel wurde ein ausgeglichener Saldo angenommen.



Abbildung 42: Szenario eines deutschen Energiesystems, schematische Darstellung der Struktur. [ISE5]

Abbildung 43 zeigt eine schematische Residuallastkurve für Deutschland mit einer 100%ig erneuerbaren Stromversorgung. Dargestellt sind die absteigend geordneten Stundenwerte der Residuallast für ein Jahr. Die Residuallast entspricht der Differenz aus der Stromlast und der Stromproduktion aus volatilen erneuerbaren Quellen (PV, Wind, Laufwasser). Volatile Stromproduktion lässt sich zwar technisch jederzeit abregeln, jedoch zum Preis eines wirtschaftlichen Totalverlusts der entsprechenden Strommenge.

Ein Strompreis mit sinnvoller Steuerfunktion würde in der Darstellung der Abbildung 43 tendenziell von links nach rechts fallen.

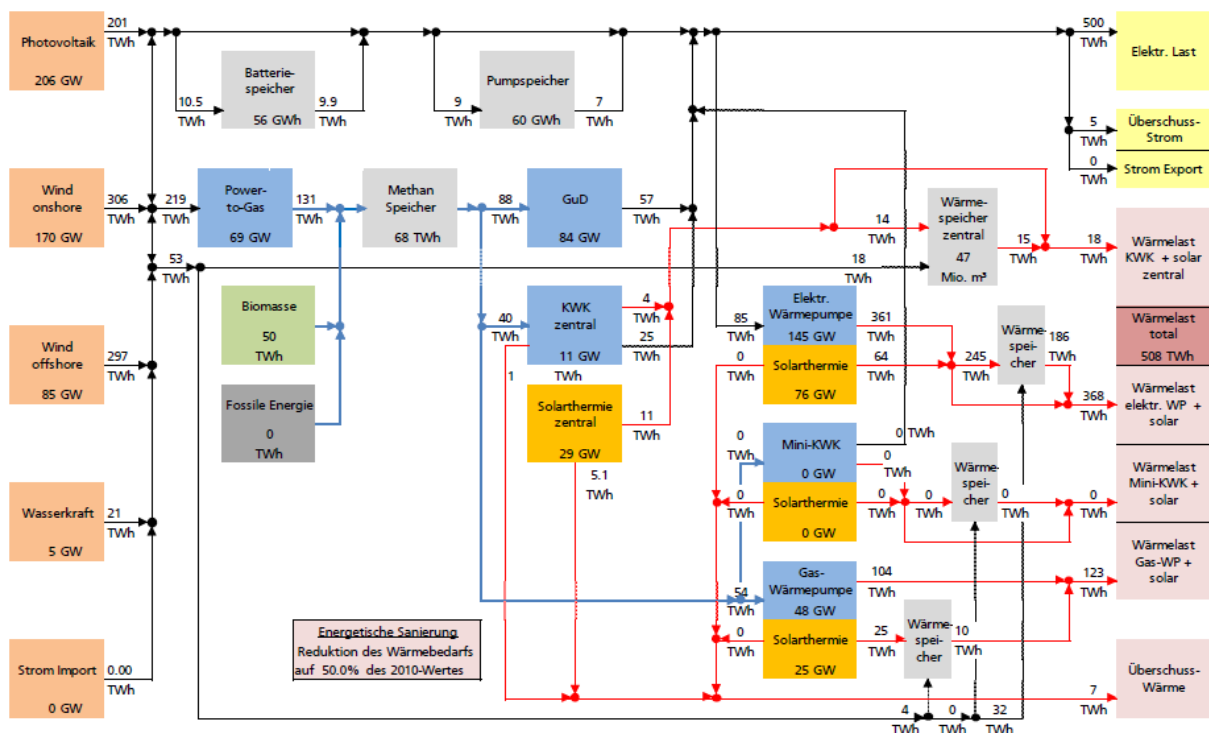

Abbildung 43: Schematische Darstellung einer Residuallastkurve für Deutschland bei Stromversorgung mit 100% EE, mit Erzeugern (+) und Lasten (-)

Auf der **Bedarfsseite** werden Lastmanagement und stromgeführte Generatoren wie das Entladen von Batterien und Pumpspeichern, der Betrieb von Brennstoffzellen, Dampfturbinen, Gas-und-Dampf-Generatoren (GuD), Gasturbinen und Gasmotoren in der Reihenfolge ihrer Grenzkosten aktiviert, um die Residuallast zu decken. Als Energieträger dienen Wasserstoff, Methan oder Methanol, hergestellt mit EE. Bei lokaler Wärmenachfrage und -speicherkapazität sind Generatoren mit Kraft-Wärme-Kopplung (KWK) ausgeführt und produzieren neben Strom auch nutzbare Wärme. KWK-Gasturbinen und Hochtemperatur-Wärmespeicher liefern die für Industrieprozesse benötigte Hochtemperatur-Wärme.

Auf der **Überschussseite** werden die stromgeführten Abnehmer wie flexible Lasten, das Laden von Batterien und Pumpspeichern, der Betrieb von Elektrolyseuren, Wärmepumpen und Widerstandsheizungen („Heizstäben“) bei zunehmend sinkenden Strompreisen aktiviert, um den momentan nicht benötigten Strom aufzunehmen. Auch Elektrolyseure können als KWK-Anlagen betrieben werden. Widerstandsheizungen und Hochtemperatur-Wärmepumpen liefern Wärme für das Aufladen von Hochtemperatur-Wärmespeichern und für Industrieprozesse. Ultima Ratio ist das Abregeln der Stromproduktion, wenn die installierte Abnahmeleistung oder die Netzkapazitäten an einigen Stunden des Jahres nicht ausreichen.

Damit wärmeerzeugende Wandler auf beiden Seiten der Kurve stromgeführt betrieben werden können, benötigen sie ortsnah thermische Speicher und Wärmeverbraucher bzw. Anschluss an Wärmeverteilnetze (Abschnitt 18.3.7). Für die beidseitigen Ausläufer der Residuallastkurve werden Generatoren (bspw. einfache Gasturbinen) und Abnehmer (bspw. Widerstandsheizungen) mit besonders geringen leistungsbezogenen Investitions-

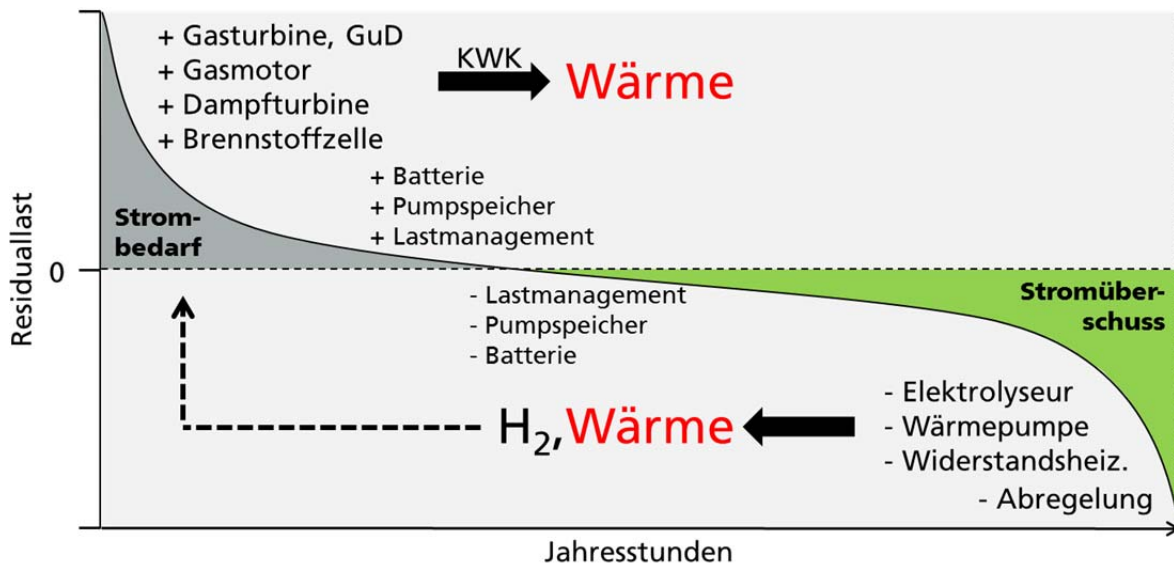
und Vorhaltekosten (€/W) benötigt. Da selten in Betrieb, müssen sie keine hohe Effizienz aufweisen.

Der elektrolytisch erzeugte **Wasserstoff** kann direkt oder nach Methanisierung in Drucktanks oder im Gasnetz gespeichert werden. Von dort erfolgt eine Rückverstromung (Gasturbine, Gasmotor, GuD, mobile/stationäre Brennstoffzelle), eine Weiterverarbeitung zu synthetischen Kraftstoffen (bspw. Methanol) oder eine stoffliche Nutzung in der chemischen Industrie.

Die **Speicherkapazität** des Systems muss für den Worst Case eines mehrwöchigen Primärenergieausfalls (Sonne und Wind) ausgelegt werden, bspw. eine längere Flaute im Winter bei geschlossener Schneedecke. Dazu müssen entsprechende Mengen an Wasserstoff und daraus abgeleitete synthetische Energieträger und Rohstoffe vorgehalten werden. Wegen ihrer begrenzten Kapazität fallen Batterien und Pumpspeicher im Dauerbetrieb als Netzakteure relativ schnell aus (Minuten bis wenige Stunden), ebenso viele Optionen für das Lastmanagement. Ihren Nutzen entfalten sie im häufigen Betriebswechsel zwischen Laden und Entladen, den sie schnell und effizient umsetzen. Fahrzeugbatterien lassen sich nur eingeschränkt stromgeführt laden (Lastmanagement) bzw. als Batterie im Netz bidirektional betreiben (Speicher), weil sie primär den Mobilitätsbedarf decken müssen. Viele Millionen netzgekoppelte E-Fahrzeuge können trotzdem das Stromnetz über einige Stunden bidirektional unterstützen.

Die **Stromerzeugungsleistung** des Systems auf der linken Seite der Abbildung 43 muss ausreichen, um die komplette Versorgung zu übernehmen, wenn die Stundenreserven (Lastmanagement, Pumpspeicher, Batterie) erschöpft sind, bspw. in windarmen Nächten. Die **Stromabnahmeleistung** des Systems auf der rechten Seite der Abbildung 43 muss ausreichen, um die Stromproduktion aus volatilen EE abzüglich des momentanen Stromverbrauchs aufzunehmen. Die Stromabnahme setzt ein, sobald die Kapazität der Stundenreserven (Lastmanagement, Pumpspeicher, Batterie) ausgeschöpft ist. Wenn die Stromabnahmeleistung bei seltenen Produktionsspitzen nicht reicht, muss abgeregelt werden. Dies kann bspw. in stürmischen Nächten oder an sonnigen und gleichzeitig sehr windigen Wochenendtagen vorkommen, wenn geringer Bedarf und sehr hohe Stromproduktion zusammentreffen. Für diese wenigen Betriebsstunden lohnt kein weiterer Ausbau der Abnahmeleistung. Die in Abbildung 43 genannten Technologien und Maßnahmen sind **skalierbar**. Sie können nicht nur zentral im MW-Maßstab betrieben werden, sondern (bis auf Pumpspeicher und Turbinen) auch im einstelligen kW-Maßstab. Entsprechende Geräte sind bereits als Haustechnik kommerziell verfügbar. Ein kurzer Seitenblick auf globale Energieszenarien: die Studie „Shell Scenarios Sky - Meeting the goals of the Paris agreement“ der Shell International B.V. vom März 2018 sieht die PV global zur wichtigsten Stromquelle heranwachsen (Abbildung 44). Der globale Stromverbrauch steigt dabei von heute 22 PWh auf 100 PWh im Jahr 2100.



Abbildung 44: Entwicklung der globalen Stromerzeugung nach Technologien im Sky-Szenario; der Durchmesser der Tortendiagramme entspricht dem globalen Strombedarf [Shell]

Die International Energy Agency (IEA) versucht seit vielen Jahren, den weltweiten Ausbau der PV zu prognostizieren (bunte Kurven in Abbildung 45) und unterschätzt dabei die tatsächliche Entwicklung (schwarze Kurve) zuverlässig.

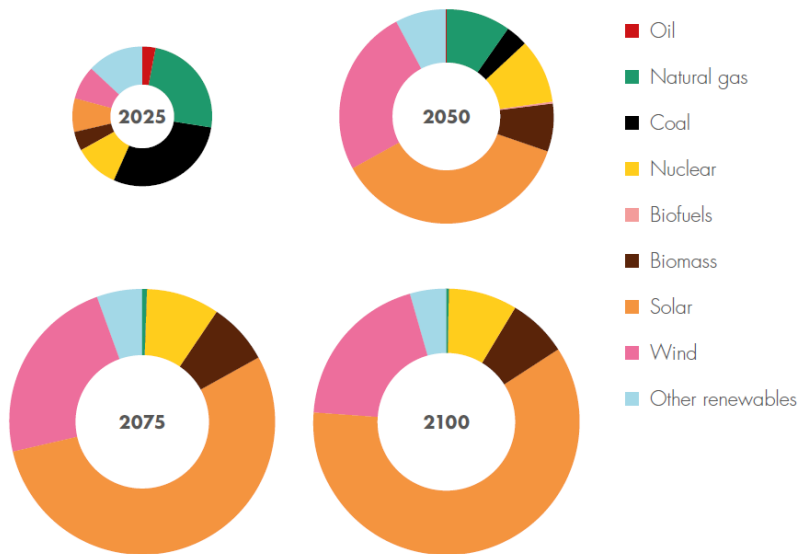

Abbildung 45: IEA-Prognosen und tatsächliche Entwicklung des globalen jährlichen PV-Zubaus (<https://twitter.com/AukeHoekstra>)

18.3 Transformationsschritte

Für eine massive, technologisch und ökonomisch beherrschbare Integration von volatilem PV-Strom in unser Energiesystem gibt es keine singuläre Patentlösung, dafür aber eine Vielzahl von sich ergänzenden Maßnahmen. In den folgenden Abschnitten werden die wichtigsten Schritte angesprochen.

18.3.1 Verstetigung der PV-Stromerzeugung

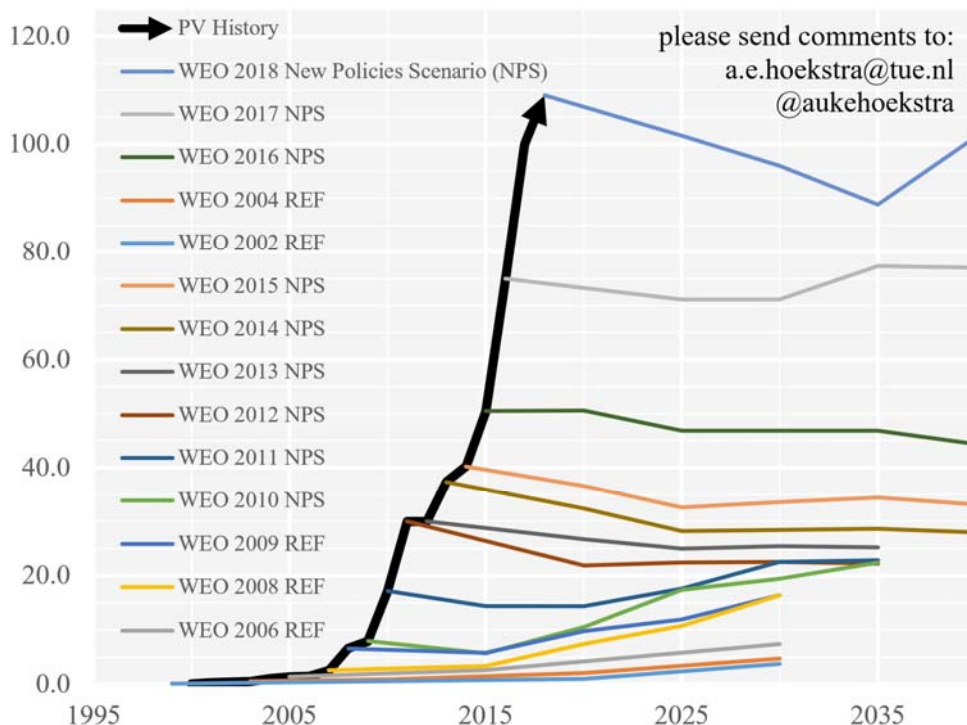
Wie kann das PV-Stromangebot im Netz verstetigt werden?

Eine Verstetigung im Tageslauf reduziert den Ausgleichsbedarf bspw. durch Lastmanagement und Batterien. Zu den einfachsten Maßnahmen zählt die Installation von PV-Modulen mit Ost/West-Ausrichtung, sei es auf Dächern oder auf Freiflächen (Abbildung 46). Diese Montagevariante reduziert den Flächenverbrauch, allerdings sinkt der spezifische Jahresertrag pro installierter Modulleistung, verglichen mit der Südausrichtung. 1- oder 2-achsig nachgeführte Anlagen verstetigen nicht nur die Stromproduktion über den Tageslauf (Abbildung 46), sie heben auch den spezifischen Jahresertrag um ca. 15-30% an. Im Vergleich zur stationären Montage können sie auch Verluste mindern, die durch Schneeabdeckung oder durch erhöhte Betriebstemperaturen entstehen. Eine weitere Option bieten senkrecht montierte, bifaziale Module mit Nord-Süd-Verlauf, die vormittags und nachmittags mehr Strom liefern als am Mittag.



Abbildung 46: Stromertragsprofile von PV-Anlagen in verschiedenen Montagevarianten, berechnet mit der Software PVsol für einen überwiegend klaren Julitag am Standort Freiburg

Die sehr ausgeprägte saisonale Fluktuation der PV-Stromerzeugung lässt sich geringfügig dämpfen, indem südorientierte Module mit höheren Neigungswinkeln montiert werden (Abbildung 47). Dadurch steigt der Stromertrag im Winterhalbjahr geringfügig

an, allerdings auf Kosten größerer Einbußen im Sommer und beim Gesamtertrag (im Rechenbeispiel -6%).

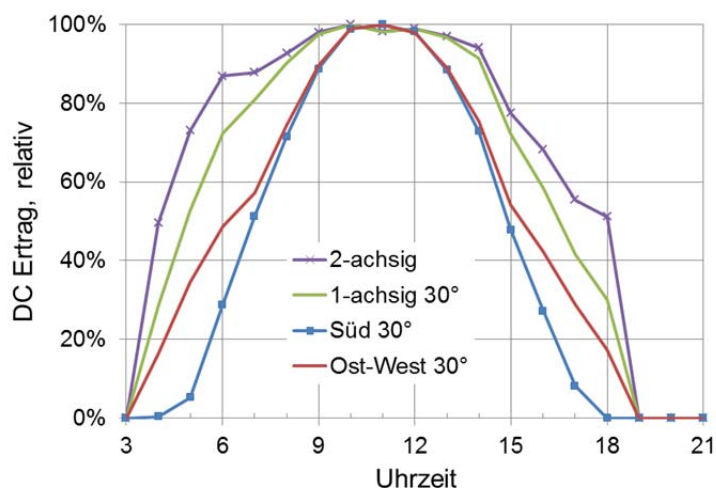

Abbildung 47: Rechenbeispiel für den spezifischen Monatsertrag einer PV-Anlage am Standort Freiburg für südorientierte Module mit 30° Neigung (max. Jahresertrag) und 60° Neigung

Die etwas höheren Stromgestehungskosten bei den genannten alternativen Montagevarianten können sich im Kontext eines erhöhten Eigenverbrauchs und der damit verbundenen Einsparungen beim Strombezug gerade für gewerbliche Kunden amortisieren. Einspeisevergütungen, die einen höheren Wert von Strom in den Morgen- und Abendstunden honorieren, fördern den Bau systemisch vorteilhafter PV-Kraftwerke, die nicht nur auf maximalen Jahresstromertrag optimiert sind. Auch die in Abschnitt 15.3 genannten Maßnahmen zur Erhöhung der Volllaststundenzahl tragen zur Verstärkung der PV-Stromerzeugung bei.

18.3.2 Komplementärbetrieb von thermischen Kraftwerken

Es ist technisch möglich, viele fossile Kraftwerke so zu betreiben, auszulegen oder nachzurüsten, dass sie der Residuallast teilweise folgen können (Abbildung 48). Der Teillastbetrieb an sich, der erhöhte Verschleiß und die ggf. erforderliche Nachrüstung erhöhen die Produktionskosten für Strom.

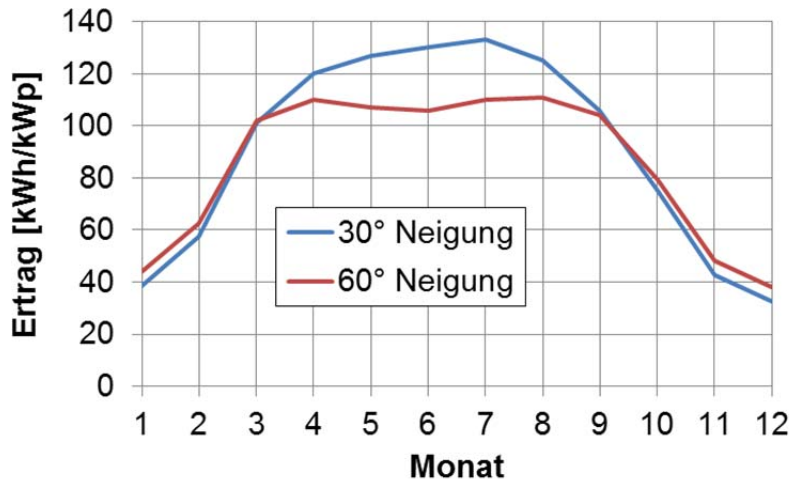
Speziell Gaskraftwerke eignen sich sehr gut zur Deckung fluktuierender Last. In Kombination mit Kraft-Wärme-Kopplung (KWK) erzielen Gaskraftwerke sehr hohe Gesamtwirkungsgrade bis 95% [UBA2]. Einfache Gaskraftwerke auf Basis von Gasmotoren liegen mit ihren Investitionskosten (€/kW) bei einem Bruchteil der Kosten für Gas- und Dampfturbinen-Kraftwerke (GuD). Weil aber der PV-Strom die Residuallast und die mit täglichen Preisspitzen an der Strombörse bereits spürbar reduziert, und die vorteilhafte CO₂-Bilanz von Gaskraftwerken wegen geringer Emissionskosten kaum zum Tragen kommt, sind Gaskraftwerke zurzeit keine lohnende Investition.

Gaskraftwerke verbrennen heute Erdgas und Biogas. Erdgas muss überwiegend importiert werden (ca. 95% im Jahr 2017 [AGEB6]), insbesondere liefern Russland und Norwegen nach Deutschland. Im Zug der Energiewende werden Gaskraftwerke von Erdgas auf Mischgase mit steigenden Anteilen elektrolytisch erzeugten Wasserstoffs umsteigen.



Abbildung 48: Verfügbarkeit von Kraftwerken [VGB]

Die vorhandenen Laufwasserkraftwerke (zu Pumpspeicher s. Abschnitt 18.3.9) können mangels Staukapazitäten keine effizienten Regelbeiträge im Komplementärbetrieb leisten, sondern nur abregeln. Ihr Beitrag von ca. 5,5 GW Nennleistung und ca. 20 TWh Erzeugung im Jahr 2017 [ISE4] ist nur noch wenig ausbaufähig.

Biomasse-Kraftwerke können je nach Typ feste Biomasse (Restholz, Altholz), flüssige Biomasse (Pflanzenöl) oder Biogas (aus der Landwirtschaft oder aus Kläranlagen) verbrennen. Ende 2017 waren deutschlandweit Biomasse-Kraftwerke mit 7,4 GW Leistung installiert [ISE4]. Kraftwerke, die feste oder flüssige Biomasse verbrennen, lassen sich aufgrund der einfachen Lagerung des Brennmaterials sehr einfach stromgeführt betreiben. Einschränkungen gibt es bei Biogas-Kraftwerken, wenn der Vergärungsdurchsatz nur bedingt gesteuert und das Gas auch nicht im Gasnetz gespeichert werden kann. Wirtschaftlich ist ein komplementärer Teillastbetrieb dann darstellbar, wenn die Einspeisevergütung zu Zeiten eines erhöhten Strombedarfs ansteigt.

18.3.3 Erhöhung der Energieeffizienz

Maßnahmen zur Verbesserung der Energieeffizienz in Haushalten und in der Industrie gehören zu den kostengünstigsten Möglichkeiten, die Residuallast zu senken. Die Stiftung Warentest hat bspw. ermittelt, dass ein komplett mit Altgeräten ausgestatteter Haushalt doppelt so viel Strom verbraucht wie einer, der nur auf Spargeräte setzt [TEST]. Besonders effektiv sind Maßnahmen, die den nächtlichen Stromverbrauch senken, wenn Solarstrom (und bei nächtlicher Flaute auch Windstrom) nur über vergleichsweise aufwändige Speicherung bereitgestellt werden kann.

18.3.4 Lastmanagement

Lastmanagement („Demand Side Management“) ermöglicht eine aktive, temporäre Verschiebung von Stromverbrauch, ohne Einfluss auf den längerfristigen Verbrauch. Der Stromverbrauch von Haushalten (Abbildung 49), Gewerbe und Industrie bietet Flexibilitätsoptionen im Hinblick auf eine angebotsorientierte Steuerung. Mehrere Untersuchungen haben Lastmanagement-Potentiale in der Größenordnung von 20 GW und mehr für private Haushalte und bis 14 GW für gewerbliche Verbraucher identifiziert [AEE1]. Die technischen Voraussetzungen und ökonomischen Anreize für die Erschließung dieser Potentiale müssen allerdings noch geschaffen werden.

Grundvoraussetzung sind variable Stromtarife und Stromzähler, die eine zeitabhängige Abrechnung ermöglichen. Der Eigenverbrauch von Solarstrom aus neueren PV-Systemen hat eine analoge Wirkung, weil er den Strompreis bei direktem Bezug vom eigenen Dach deutlich reduziert.

Geräte, deren Betrieb auch verzögert starten kann, müssen technisch in die Lage versetzt werden, bei entsprechender Freigabe durch den Nutzer die Tageskernzeit abzuwarten, wenn die PV-Stromproduktion in der Regel ihre Höchstwerte erreicht. Dazu gehören im Haushalt häufig Waschmaschine, Wäschetrockner oder Spülmaschine.

Kühl- und Klimageräte, die über einen nennenswerten thermischen Speicher und eine Kältemaschine mit ausreichender Leistung verfügen, können ihren Kältespeicher in der Tageskernzeit aufladen. Gleiches gilt für Kühlhäuser und Lebensmittelmärkte. Thermische Speicherkapazität kann vergleichsweise günstig bereitgestellt werden, verglichen mit Strom-Strom-Speichern wie Batterien.



Abbildung 49: Stromverbrauch eines durchschnittlichen Haushalts ohne Warmwasseraufbereitung [RWE]

Auch in der stromintensiven Industrie gibt es Potentiale zur Anpassung von Verbrauchsprofilen. Sie werden allerdings erst aktiviert, wenn sehr preiswerter Tagesstrom häufiger zur Verfügung steht, wenn also die installierte PV-Leistung weiter zunimmt. Oft sind

Investitionen notwendig, um die Kapazität stromintensiver Prozessschritte auszubauen, bei sinkender Auslastung, und um Lagerkapazitäten für stromintensive Produkte zu erhöhen. Die elektrische Wärmeerzeugung in Verbindung mit thermischen Speichern bietet erhebliche Potentiale für das Lastmanagement (Abschnitt 18.3.7), ebenso die Elektromobilität (Abschnitt 18.3.8).

18.3.5 Ausgewogener Zubau von PV- und Windkraftkapazitäten

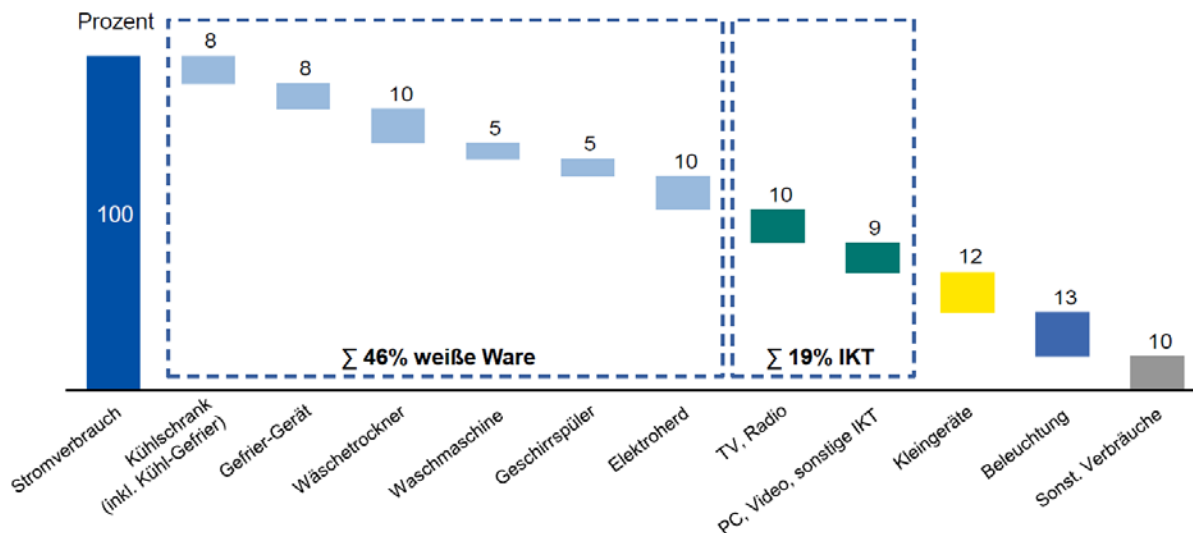
Witterungsbedingt zeigt sich in Deutschland eine negative Korrelation zwischen stündlichen bis hin zu monatlichen Erzeugungsmengen von PV- und Windstrom. Wenn es gelingt, die installierten Leistungen für PV und Windstrom in der gleichen Größenordnung zu halten, reduziert ihre Kombination den Ausgleichsbedarf.

Auf Stundenbasis überschreitet die Summe der tatsächlichen Stromproduktion aus PV und Wind nur sehr selten 50% der summierten Nennleistungen. Wenn man die im Jahr 2017 installierte PV- und Windkraftleistung mit ihrer stündlichen Stromproduktion in einem Gedankenexperiment auf je 200 GW hochskaliert, dann ergibt sich die Erzeugungskurve aus Abbildung 50.



Abbildung 50: Fiktive Jahresstromproduktion (8760 Stunden) für 200 GW PV und 200 GW Wind, extrapoliert auf Basis von Installations- und Ertragsdaten des Jahres 2017

Bei Dunkelheit und Flaute liegt die Produktion nahe 0. Die Energiemenge oberhalb 200 GW liegt unter 1 Promille, oberhalb 150 GW unter 1%. Sieht man von diesen Sturmspitzen ab und nimmt man einen dauerhaften Stromverbrauch von mindestens 50 GW an, so bleibt eine Bandbreite von ca. 100 GW, für deren Integration technische Lösungen benötigt werden.

Auf Monatsbasis verläuft die Summe der Stromproduktion aus PV und Landwind über das Jahr gleichmäßiger als die Produktion der beiden Sparten für sich allein (Abbildung 27).

18.3.6 Netzausbau

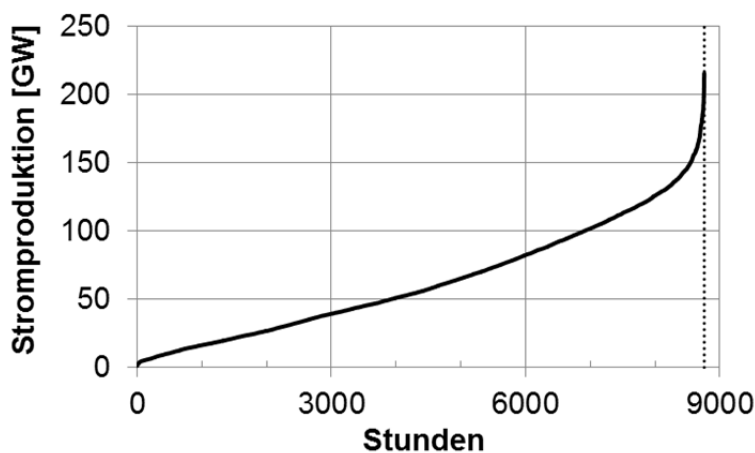
18.3.6.1 Nationaler Netzausbau

Studien von Fraunhofer IWES und ECOFYS im Auftrag des BSW haben ergeben, dass ein Ausbau der installierten PV-Leistung auf 70 GW bis zum Jahr 2020 Netzausbaukosten von ca. 1,1 Mrd. Euro verursacht [IWES1], [ECOFYS]. Die entsprechenden jährlichen Kosten liegen bei ca. 10% der routinemäßigen jährlichen Ausgaben für die Netzertüchtigung. Betrachtet wurde ein Ausbau im Niederspannungsnetz mit PV-Anlagen, die Systemdienstleistungen bereitstellen (z.B. Spannungshaltung durch Blindleistungskompensation) und eine teilweise Ausrüstung von Ortsnetztrafos mit Regeleinrichtungen.

18.3.6.2 Stärkung des europäischen Verbundnetzes

Das deutsche Stromnetz ist Teil des europäischen Verbundnetzes. Alle Nachbarländer betreiben in ihrem fossilen Kraftwerkspark auch regelbare Typen und haben eine hohe Stromnachfrage über die Kernzeit des Tages. Eine Verstärkung der grenzüberschreitenden Kuppelkapazität von derzeit ca. 20 GW ermöglicht über den europäischen Stromhandel einen wesentlichen Beitrag zum Ausgleich der PV-Volatilität.

Die Schweiz verfügt über eine Wasserkraftleistung von ca. 2 GW, Österreich über ca. 4 GW und Frankreich über ca. 25 GW. „Mit Stand 27. Juni 2012 sind mit dem deutschen Stromnetz insgesamt 9.229 MW Pumpspeicherleistung (Netto-Nennleistung im Generatorenbetrieb) verbunden. Hiervon befinden sich 6.352 MW in Deutschland, 1.781 MW in Österreich und 1.096 MW in Luxemburg. Die Kapazität der deutschen Pumpspeicherkraftwerke beträgt derzeit 37.713 MWh.“ [Bundesreg]

Norwegen verfügt über ca. 30 GW an Wasserkraftwerken [Prog] mit weiterem Ausbaupotential. Bis zum Jahr 2018 wird ein Unterseekabel von 600 km Länge mit einer Übertragungsleistung von 1,4 GW verlegt, das eine direkte Verbindung zum deutschen Stromnetz herstellt. Die Schweiz und Österreich verfügen über ca. 12 bzw. 9 GW Wasserkraftwerken.

	AT	CH	DE	NO	SE
Kapazität von Wasserkraftwerken [MW]	12.919	13.728	9.790	31.004	16.735
- Speicherwasserkraftwerke	3.744	8.078	335	23.405	10.802
- Pumpspeicherkraftwerke	3.781	1.839	6.521	1.344	108
- Laufwasserkraftwerke	5.395	3.810	2.934	6.255	5.825

Abbildung 51: Gesamtleistung von Wasserkraftwerken in ausgesuchten Ländern, Stand 2010 [Prog]; die Zuordnung der Kapazitäten zu den einzelnen Kraftwerkstypen unterscheidet sich je nach Datenquelle.

18.3.7 Strom-Wärme-Kopplung

Niedertemperaturwärme für Raumheizung und Warmwasser, sowie industrielle Prozesswärme auf hohem Temperaturniveau werden heute noch überwiegend durch die Verbrennung fossiler Ressourcen und in Verbindung mit kleinen Wärmespeicherkapazitäten gewonnen. In einem erneuerbaren Energiesystem ist die Bereitstellung von Wärme eng gekoppelt mit der Transformation von elektrischer Energie. Nutzwärme wird bevorzugt aus der Abwärme von Wandlern, in Zeiten von Stromüberschüssen elektrisch über Wärmepumpe und Heizstab gewonnen (Abbildung 43).

Große Wärmespeicherkapazitäten für Niedertemperaturwärme (Abschnitt 18.3.9.1) ermöglichen den stromgeführten Betrieb der Wandler. Fehlen allerdings großzügig dimensionierte thermische Speicher, dann steigt die Thermosensibilität der Stromlast und es müssen größere Leistungsreserven bei Kraftwerken vorgehalten werden. Größere Wärmespeicher sind an Wärmeverteilnetze angeschlossen. Die Ausdehnung von Wärmeverteilnetzen wird durch entfernungsabhängige Transportverluste ungleich stärker begrenzt als im Stromsektor. Deshalb müssen Anlagen mit Strom-Wärme-Kopplung (Abbildung 43) in ihrer Leistung und Platzierung auf den lokalen Wärmeverbrauch und vorhandene bzw. realisierbare Wärmenetze zugeschnitten werden. Das können Nahwärmenetze sein mit einem Wärmetransport zwischen benachbarten Gebäuden oder Fernwärmenetze, die Stadtteile oder ganze Städte versorgen.

Hochtemperaturwärme für Industrieprozesse kann bei Strombedarf aus der Abwärme von KWK-Gasturbinen (bis ca. 550°C) oder aus Hochtemperatur-Wärmespeichern (Abschnitt 18.3.9.2), bei Stromüberschuss mit Widerstandsheizungen gewonnen werden.

Die Effizienz einer Wärmepumpe (Strom zu Wärme) wird als Jahresarbeitszahl (JAZ) angegeben und liegt abhängig von Technologie und Last um 300%. Heizstäbe wandeln Strom mit 100% Wirkungsgrad in Wärme, aber im Fall von Niedertemperaturwärme mit einem niedrigen exergetischen Wirkungsgrad. Heizstäbe lohnen sich in Zeiten sehr niedriger Strompreise.

In Deutschland waren Ende 2014 ca. 33 GW an elektrischer KWK-Leistung am Netz [ÖKO2], die vor allem Erdgas, Biomasse und Kohle einsetzen. KWK-Anlagen erreichen Gesamtwirkungsgrade bis 90%, als Gas-BHKW sogar bis 95% [UBA2]. Selbst Mikro-BHKW für das Einfamilienhaus können elektrische Wirkungsgrade bis 25% und Gesamtwirkungsgrade bis 90% erreichen [Licht]. Sie nutzen Verbrennungs- oder Stirlingmotoren zur Erzeugung mechanischer Leistung. Mit fortschreitender Energiewende werden KWK-Anlagen von fossilen Brennstoffen auf Wasserstoff und Methan umgestellt, ein Teil verbrennt weiterhin Biomethan/-masse.

18.3.8 Elektromobilität

Elektrische Fahrzeugantriebe nutzen hocheffiziente Motoren (Wirkungsgrad > 90%), und können Bremsenergie zu einem großen Teil zurückgewinnen (Rekuperation). Elekt-

rofahrzeuge nutzen Batterien als elektro-chemische Energiespeicher (Batterieelektrisches Fahrzeug, BEV), in Hybridfahrzeugen unterstützt durch einen Verbrennungsmotor mit Kraftstofftank (Plug-in-Hybrid Elektrisches Fahrzeug, PHEV) oder eine Brennstoffzelle mit Wasserstofftank (Brennstoffzellenfahrzeug).

E-Fahrzeuge können in ihrer Rolle als Verbraucher zum Lastmanagement beitragen, wenn die Beladung ihrer Batterie, soweit es die Fahrzeugnutzung zulässt, stromgeführt erfolgt. Um PV-Strom zu tanken, müssen sie an ihren Tagesstellplätzen E-Tanksäulen vorfinden, bspw. am Arbeitsplatz, in Parkhäusern oder an öffentlichen Parkplätzen. Entscheidend für die Mobilisierung des Potentials ist die Verfügbarkeit von Preissignalen in Echtzeit und als Prognose. Damit werden E-Logistikunternehmen günstige Ladezeiten bei ihrer Routenplanung ebenso berücksichtigen wie Privatpersonen bei ihren Tankstopps.

Plug-In-Hybrid Elektrofahrzeuge können rein elektrisch mit einer Akkuladung bis ca. 80 km zurücklegen. Reine Elektrofahrzeuge bieten Normreichweiten (NEFZ) bis zu 380 km mit 40 kWh Speicher und bis zu 520 km mit 60 kWh Speicher. Rechnerisch entspricht die Gesamtfahrleistung aller in Deutschland zugelassenen PKW im Jahr 2017 von 630 Mrd. km [KBA] einem Jahresstromverbrauch durch E-Fahrzeuge in der Größenordnung von 70 TWh. Die Anzahl von 46 Mio. PKW [KBA] entspricht einer Gesamtspeicherkapazität in der Größenordnung von 1,8 TWh, bei 40 kWh Batteriespeicher pro Fahrzeug.

Im Jahr 2020 sollten nach früheren Plänen der Bundesregierung in Deutschland eine Million Elektroautos zugelassen sein. Bei einer Ladeleistung von ca. 40 kW pro Fahrzeug im Schnelllademodus können 25000 Fahrzeuge am Stromnetz bereits ein Gigawatt an bidirektional steuerbarer Leistung für die Primär-, Sekundär- und Minutenreserve bereitstellen. Die Energiewende beginnt im Individualverkehr allerdings auf 2 Rädern: über 4 Millionen verkaufte E-Fahrräder in Deutschland standen Ende 2018 lediglich 83000 zugelassene reine Elektro-Autos (BEV) gegenüber (de.statista.com).

18.3.9 Energiespeicherung

18.3.9.1 *Niedertemperatur-Wärmespeicher*

Einmal in Niedertemperaturwärme umgewandelt, lässt sich Energie effizient und preiswert speichern. Niedertemperatur-Wärmespeicher, vor allem Heißwasser-Wärmespeicher, ermöglichen den stromgeführten, hocheffizienten Betrieb von KWK-Anlagen und Brennstoffzellen auf der Stromerzeugerseite, sowie von Wärmepumpen, Elektrolyseuren und Heizstäben auf der Stromabnehmerseite. Derselbe Speicher kann bspw. bei hohen Stromüberschüssen gleichzeitig über Wärmepumpe und Heizstab, bei Strombedarf durch ein KWK beladen werden. Wärmespeicher sind skalierbar vom Einfamilienhaus über Mehrfamilienhäuser und Gewerbebetriebe bis zur Quartiersversorgung. Die relativen Speicherverluste und die spezifischen Kosten nehmen mit der Größe des Speichers ab. Große Speicher (ab mehrere Tausend m³) lassen sich als saisonale Wärmespeicher betreiben (<http://www.saisonalspeicher.de>). Sie ermöglichen den Über-

trag von Nutzwärme aus dem Sommer- in das Winterhalbjahr mit seinem sehr viel höheren Wärmebedarf.

Wärmespeicher erhöhen den Eigenverbrauch von PV-Anlagen, wenn sie v.a. im Sommerhalbjahr über Wärmepumpe und/oder Heizstab beladen werden. Die PV-Anlage kann saisonal die Brauchwassererwärmung übernehmen, umso mehr, wenn die PV-Module mit hoher Neigung auf steilen Süddächern oder an Südfassaden montiert sind. Sobald Preissignale verfügbar werden, können dezentrale Wärmespeicher auch aus dem Stromnetz beladen werden und überschüssigen Windstrom nutzen.

18.3.9.2 Hochtemperatur-Wärmespeicher

Überschüssiger Strom lässt sich über Widerstandsheizungen („Heizstab“) oder über Hochtemperatur-Wärmepumpen sehr effizient in Hochtemperaturwärme (Größenordnung 600 °C) umwandeln. Die Wärme kann in Flüssigsalz-Speichern als latente Wärme oder in thermisch isolierten Gesteinsschüttungen [Siem] oder Stahlkörpern [Vatt] als sensible Wärme gespeichert werden. Bei Bedarf wird die Wärme entnommen und für Industrieprozesse bzw. für den Antrieb einer konventionellen Dampfturbine an genutzt, ggf. mit weiterer Nutzung der Niedertemperaturwärme.

18.3.9.3 Batterien

Mit kleinen, stationären Akkus im Haus lässt sich der Eigenverbrauch von PV-Strom in die Abendstunden ausdehnen und damit massiv erhöhen (typischerweise verdoppeln, s. Abbildung 52). Im August 2018 wurde in Deutschland die Zahl von 100.000 PV-Speichern überschritten.



Abbildung 52: Eigenverbrauchsanteil in Abhängigkeit von Batteriekapazität und Leistung des Solargenerators für einen Einfamilienhaushalt mit einem Jahresstromverbrauch von 4.700 kWh. [Quasch]

Bei netzdienlicher Systemführung ist eine Netzentlastung durch Reduktion der Einspeisespitze und des Abendbezugs möglich (Abbildung 53). Speicher würden damit einen erhöhten PV-Zubau ermöglichen: „Lastflussrechnungen haben gezeigt, dass ein netzdienlicher Photovoltaik-Batteriebetrieb die Einspeisespitze aller Systeme um ca. 40% reduziert. Hieraus ergibt sich, dass 66% mehr Photovoltaik-Batterieanlagen installiert werden könnten, sofern bei diesen ebenfalls ein netzdienliches Einspeisemanagement stattfindet.“ [ISE7]

In Pilotvorhaben wird derzeit auch die Speicherung von elektrischer Energie in großen, stationären Batterien untersucht [RWE2].

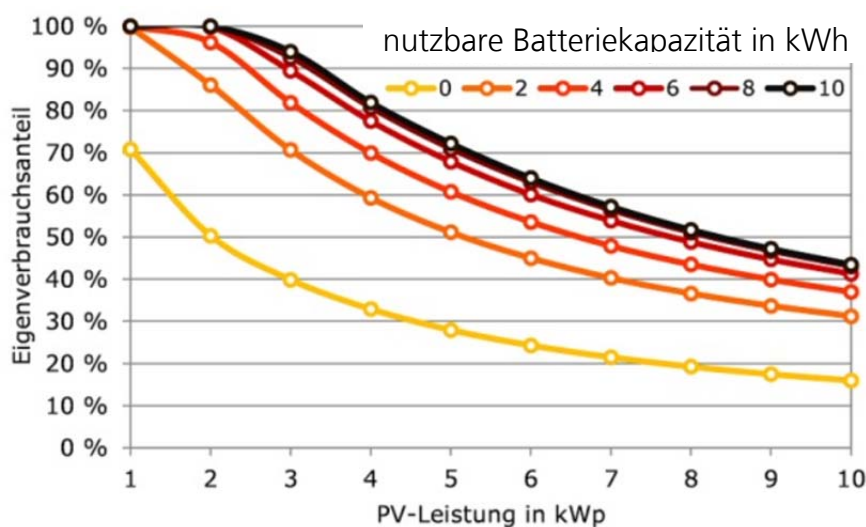

Abbildung 53: Gegenüberstellung der konventionellen und der netzdienlichen Betriebsführung [ISE7]

E-Fahrzeuge sind als teilflexible Stromverbraucher nicht nur für das Lastmanagement prädestiniert (Abschnitt 18.3.8), sie werden als Träger von Batteriespeichern auch bidirektional agieren [ENER]. E-Fahrzeuge, die gerade mit dem Netz verbunden sind und die volle Reichweite nicht durchgängig als Fahrbereitschaft vorhalten müssen, können bei entsprechender technischer Ausrüstung als Strom-Strom-Speicher betrieben werden. Bei zehn Millionen Fahrzeugen am Netz mit je 20 kWh disponierbarer Kapazität (bei 40 – 60 kWh Gesamtkapazität pro Fahrzeug) kommt eine Batteriekapazität von 200 GWh zusammen. Private KFZ parken im Schnitt ca. 23 h pro Tag, allein schon die begrenzte Kapazität von Verkehrswegen zwingt die meisten Autos über die meiste Zeit in den Stand. Mit dem Netz verbundene E-Fahrzeuge können über ihre Batterien auch im Stand einen wirtschaftlichen Nutzen entfalten, anders als ihre Vorgänger mit Verbrennungsmotor.

18.3.9.4 Pumpspeicher

Die aktuell installierte Pumpspeicher-Kapazität im deutschen Stromnetz liegt bei knapp 38 GWh, die Nennleistung bei ca. 6,4 GW, der durchschnittliche Wirkungsgrad um 70%, ohne elektrische Zu- und Ableitungsverluste. Zum Größenvergleich: die genannte Speicherkapazität entspricht rechnerisch dem Ertrag des deutschen PV-Kraftwerksparks aus weniger als einer Betriebsstunde unter Vollast. Wenn einige Projekte realisiert wer-

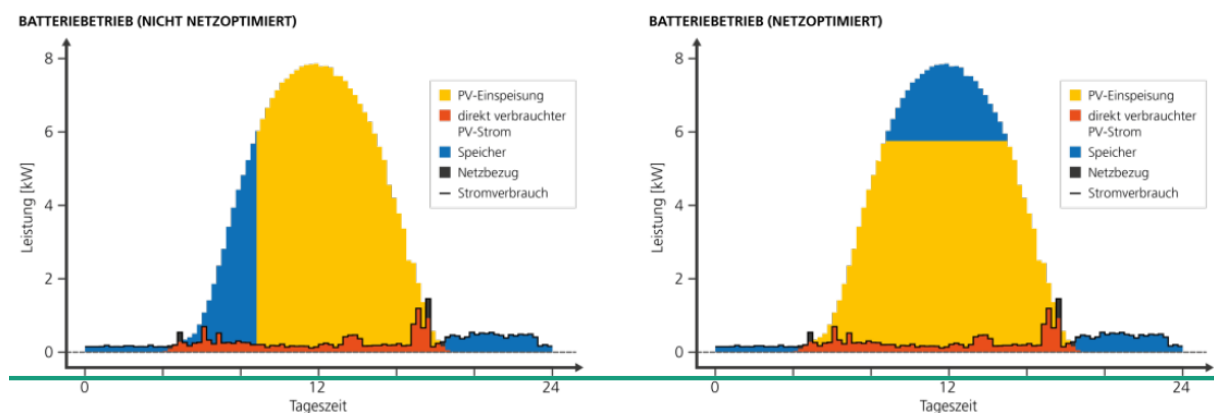
den, die in Planung sind oder waren, kann die Leistung der Pumpspeicherkraftwerke auf ca. 10 GW erhöht werden. Die aktuellen Markt- und Preismechanismen erlauben allerdings keinen wirtschaftlichen Betrieb neuer Kraftwerke, obwohl diese für eine effiziente Energiewende dringend gebraucht werden. Die mechanische Speicherung von elektrischer Energie in Druckluft-Speichern (adiabatic compressed air energy storage, CAES) wird ebenfalls untersucht.

18.3.9.5 Wasserstoff und Derivate

Die vielversprechende elektrolytische Umwandlung von überschüssigem Sonnen- und Windstrom in Wasserstoff, ggf. mit anschließender Methanisierung und Weiterverarbeitung zu synthetischen Kraftstoffen, befindet sich in der Skalierung und Erprobung [AMP]. Im April 2019 waren Anlagen mit einer Gesamtleistung von rund 30 MW am Netz, in Planung waren 273 MW [DVGW].

Die Wandlung von EE-Strom zu lagerfähigen Energieträgern („Power-to-X“) erschließt riesige, bereits vorhandene Speichermöglichkeiten. Bereits heute ist es technisch möglich, den Wasserstoffanteil im Gasnetz auf bis zu 20% zu erhöhen. Insgesamt lassen sich über 200 TWh Energie (entspricht 720 Petajoule) im bestehenden Gasnetz sowie in unter- und oberirdischen Speichern unterbringen.

Synthetische Energieträger können über Brennstoffzellen oder thermische Kraftwerke rückverstromt werden, sie können aber auch als Kraftstoffe im Transportsektor Verwendung finden (bspw. Wasserstoff für Brennstoffzellen-Fahrzeuge, Dieselsubstitute für den Schiffsverkehr, Kerosinsubstitute im Flugverkehr) oder als Ausgangsstoffe für die Chemieindustrie.

Reversible Hochtemperaturelektrolyseure, die auch als Brennstoffzelle betrieben werden können, befinden sich in der Erprobung [Salz].

18.3.10 Übersicht

Abbildung 54 zeigt mögliche Pfade für die Wandlung und Speicherung von PV-Strom. Für die praktische Relevanz dieser Pfade sind neben dem technischen Wirkungsgrad auch die Kosten der Nennleistung (€/W) bei Transformation und die Kosten der gespeicherten Energie (€/kWh) bei Speichern zu betrachten.



Abbildung 54: Mögliche Pfade zur Wandlung und Speicherung von PV-Strom mit orientierenden Angaben zu Wirkungsgraden

Aus heutiger Sicht ist ein Energiesystem auf Basis von annähernd 100% EE technisch und wirtschaftlich darstellbar. Abbildung 55 zeigt die wichtigsten, mit dem Stromnetz verbundenen Elemente von der Gewinnung über die Wandlung und Speicherung bis zum Verbrauch. Um den Speicherbedarf zu reduzieren wird der Stromverbrauch in Haushalten und Industrie teilweise flexibilisiert. IKT steht für Informations- und Kommunikationstechnik. Die gestrichelt dargestellten Kästen deuten an, dass derzeit noch sehr geringe Leistungen (bei den Wandlern) oder Kapazitäten (bei den Speichern) verfügbar sind.

Im Sektor „**Wärme**“ (rot) beladen Blockheizkraftwerke, Wärmepumpen und – bei Angebotsspitzen auf der Stromseite – Heizstäbe die Wärmespeicher stromgeführt. Wo es die Abnahmedichte zulässt, bspw. in Quartieren, erfolgt die effiziente Speicherung zentral in großen Wärmespeichern.

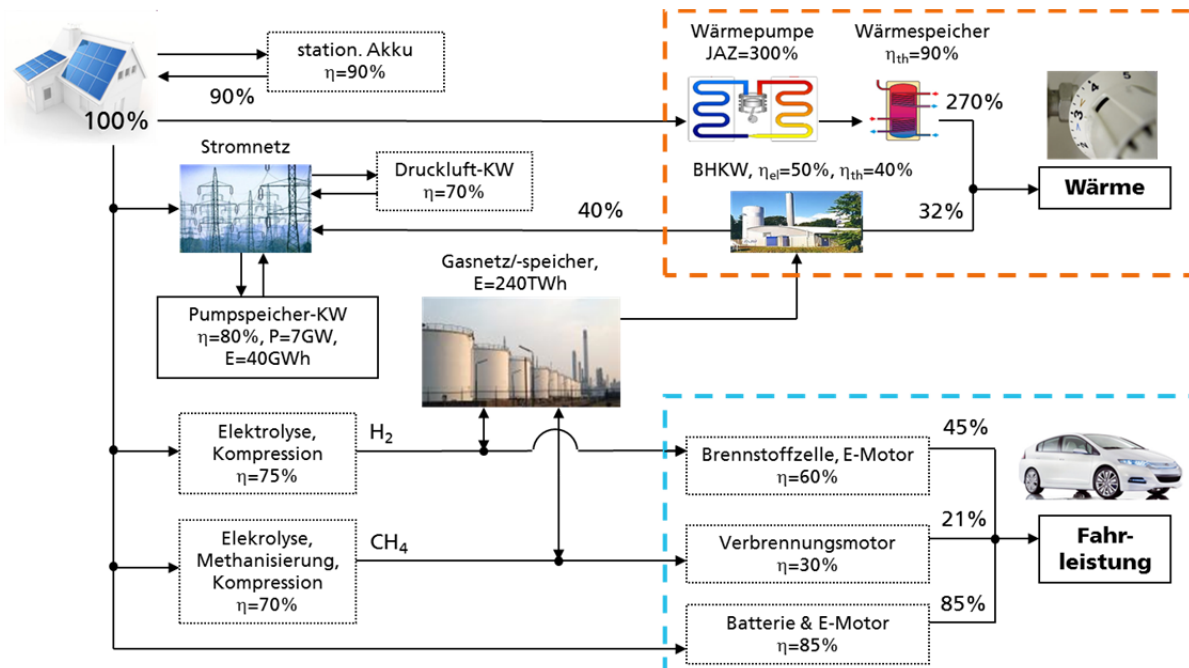

Abbildung 55: Vereinfachte schematische Darstellung eines Erneuerbaren Energiesystems mit den wichtigsten stromnetzgebundenen Bausteinen der Kategorien Gewinnung, Wandlung, Speicherung und Verbrauch

Im Sektor „**Gas**“ (grün) produzieren Biomasse-Fermenter Methan und Elektrolyseure Wasserstoff, der auch methanisiert oder zu synthetischen Kraftstoffen weiterverarbeitet werden kann. Teilweise wird Biomasse direkt im BHKW verbrannt. Bei Strombedarf kommen kombinierte Gas- und Dampfturbinen, Brennstoffzellen und – bei Bedarfsspitzen - auch reine Gasturbinen zum Einsatz. Wasserstoff-Elektrofahrzeuge tanken ihren Treibstoff aus stationären Gasspeicher, Fahrzeuge für große Reichweiten (insbesondere Flugzeuge) tanken flüssige synthetische Kraftstoffe.

Im Sektor „**Batterie**“ (schwarz) werden stationäre, zentrale oder dezentrale elektrochemische Speicher je nach Residuallast be- oder entladen. Mobile Batterien in Elektrofahrzeugen bedienen primär den Mobilitätsbedarf, können aber im Stillstand zusätzlich das Netz bidirektional stützen. Bei den meisten elektrochemischen Speichern sind Wandler und Speicher baulich verschmolzen, nur sogenannte Redox-Flow-Batterien verfügen über externe, frei skalierbare Speichertanks.

Im **mechanischen Sektor** (blau) werden Wasserspeicher-Kraftwerke über Pumpen und Turbinen bidirektional betrieben, analog Druckluftspeicher-Kraftwerke über Kompressoren und Turbinen.

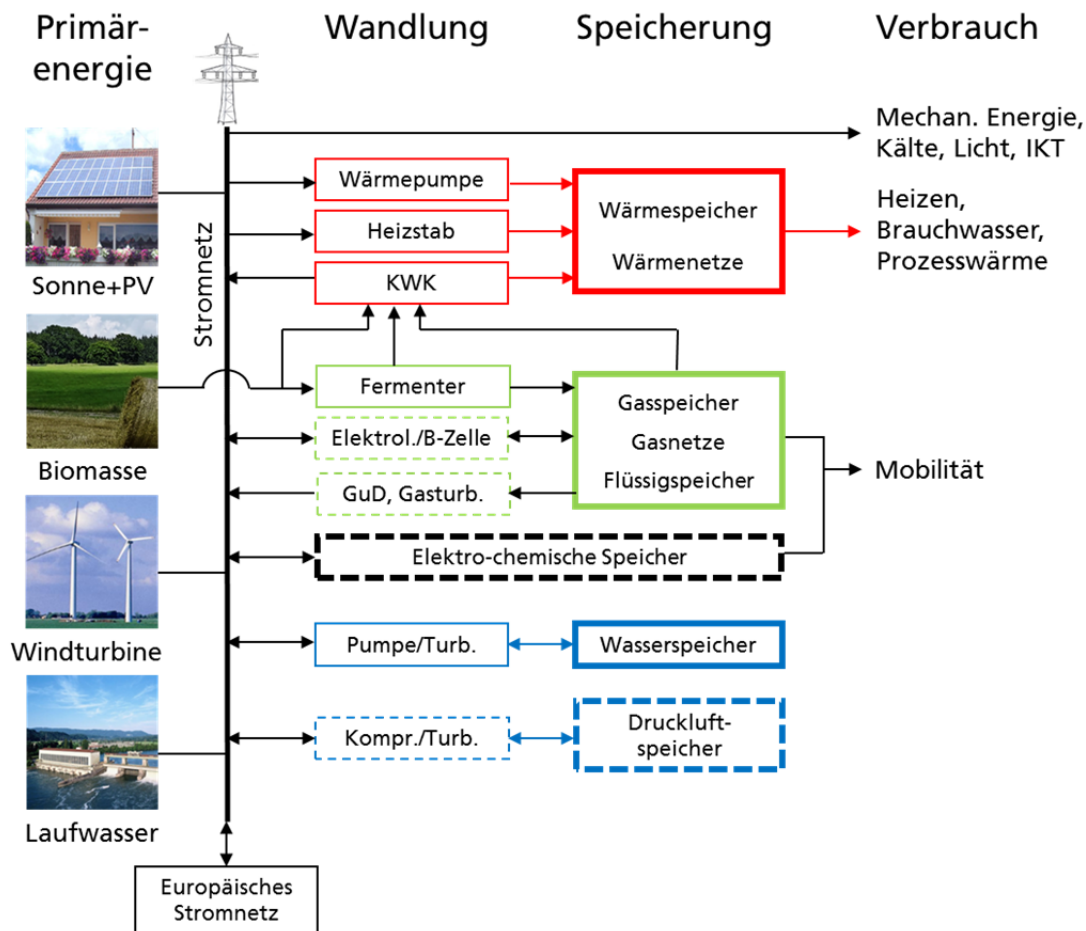
Zeithorizont bis 2025: Schwerpunkt „**Flexibilisierung**“

1. Die Energieeffizienz von Stromverbrauchern wird in allen Sektoren gesteigert.
2. Die installierte PV-Leistung wird auf 70-80 GW ausgebaut, verbrauchsnahe, zur Verstärkung der Produktion auch in Ost/West-Ausrichtung oder mit Nachführung, mit netzstützenden Wechselrichterfunktionen, für eine Produktion von ca. 60-70 TWh/a Solarstrom bei Spitzenleistungen bis ca. 50-55 GW. Winderzeugungskapazitäten werden in ähnlichem Volumen ausgebaut.
3. Lastmanagement: Teile des Stromverbrauchs von Haushalten, Industrie, E-Mobilität werden durch Nachfragesteuerung (angebotsabhängige Tarife bzw. Signale) an die Verfügbarkeit von PV-Strom (und Windstrom) angepasst.
4. Thermische Speicher, Nah- und Fernwärmenetze werden ausgebaut.
5. PV-Anlagen und Elektro-Fahrzeuge werden mit netzdienlichen Batteriespeichern versehen.
6. Pumpspeicherleistung und -kapazität werden ausgebaut.
7. Für die Abnahme von gelegentlichen EE-Stromspitzen werden preiswerte (€/W) Heizstäbe in thermische Speicher eingebaut
8. Für die Abnahme von häufigen EE-Stromüberschüssen werden elektrische Wärmepumpen mit Einspeisung in thermische Speicher aufgebaut
9. Für die Deckung von gelegentlichen Residuallast-Spitzen werden preiswerte (€/W) Gasturbinen aufgebaut (bspw. aus Recycling von Flugzeugturbinen)
10. Für die Deckung von häufigen Residuallast-Lücken werden effiziente GuD/KWK Kraftwerke mit Einspeisung in thermische Speicher aufgebaut
11. Vorhandene Kohlekraftwerke werden nach Möglichkeit für flexiblen Betrieb optimiert, sonst stillgelegt.
12. Die Stromnetzverbindungen zu unseren Nachbarländern werden verstärkt.

Zeithorizont bis 2050: Schwerpunkt „**Speicherung**“

1. die installierte PV-Leistung wird schrittweise auf ca. 200 GW ausgebaut, für eine Solarstrom-Produktion von ca. 190 TWh/a
2. die Wärmeversorgung wird vollständig auf EE umgestellt, der bauliche Wärmeschutz optimiert
3. der Verkehr wird vollständig auf Strom bzw. synthetische Kraftstoffe aus erneuerbaren Quellen umgestellt
4. die Wandlung und Speicherung von EE (insbesondere Strom-zu-Strom) über EE-Gas und Batterien wird massiv ausgebaut
5. der Verbrauch an fossilen Brennstoffen wird vollständig eingestellt

Um teure Fehlentwicklungen zu vermeiden und um die genannten Schritte nicht in Zeitlupe zu gehen, sind Anreize notwendig, ein stabiles EEG, Investitionsanreize für Energieeffizienzmaßnahmen, für multifunktionale Kraftwerke und Pumpspeicher, Preis- und Investitionsanreize für angebotsorientierten Stromverbrauch, Vergütungsanreize für nachfrageorientierte Stromeinspeisung und die Kürzung der impliziten Subvention für

Kohlekraftwerke durch eine Verknappung der CO₂-Zertifikate oder– national umsetzbar
- durch eine CO₂-Steuer.

18.4 Muss die Energiewende auf die Bundespolitik warten?

Nein, auch wenn die Bundespolitik es allen leichter machen kann.

Der Bundestag bestimmt als Gesetzgeber den Rahmen für die Energiewende. Daneben gibt es eine Reihe wichtiger Akteure, die in ihren Handlungsfeldern viel bewegen können, auch unabhängig vom regulativen Rahmen. Ein Handeln dieser Akteure sendet zudem deutliche Signale in die Politik.

So können Verbraucher beim Bezug von Strom und Wärme, bei der Wahl ihres Transportmittels und in ihrem gesamten Konsum erneuerbare Energien und Energieeffizienz nachfragen. Geldanleger sind gefordert, in die Energiewende zu investieren, sei es auf dem eigenen Dach, in Beteiligungsgesellschaften oder Fonds. Entscheider in Gewerbe- und Industriebetrieben oder in Stadtwerken können prüfen, welche Maßnahmen sich nachhaltig rechnen und gleichzeitig die Energiewende voranbringen. Schließlich können Bundesländer, Städte und Gemeinden die Energiewende durch eine Fülle von Maßnahmen fördern, von der Beratung der Akteure über die Förderung von Pilotprojekten, die Bereitstellung von Flächen bis hin zu eigenen Investitionsentscheidungen.

19. Brauchen wir eine PV-Produktion in Deutschland?

Ja, wenn wir neue Abhängigkeit in der Energieversorgung vermeiden wollen.

Mit fortschreitender Energiewende wird Deutschland das „fossile“ Jahrhundert hinter sich lassen, ein Jahrhundert, in dem wir jährlich bis zu 90 Mrd. Euro für Öl- und Gasimporte ausgeben, deren Preise von Kartellen beeinflusst werden und deren Erträge zu einem großen Teil autoritäre Regimes finanzieren.

Die Energiewende bietet eine historische Chance, aus dieser ökonomischen und politischen Abhängigkeit auszusteigen: die Sonne scheint auch in Deutschland, Rohstoffe für die PV-Produktion sind verfügbar und Technologien zur solaren Stromerzeugung wurden in Deutschland maßgeblich mitentwickelt. Der deutsche PV-Sektor mit seinen Materialherstellern, dem Maschinenbau, den Komponentenherstellern, den F&E-Einrichtungen und der Lehre nimmt trotz des gebremsten nationalen Ausbaus weltweit immer noch eine Spitzenposition ein. Ein auf Erneuerbare umgestelltes Energiesystem basiert u.a. auf ca. 200 GW installierte PV-Leistung. Für den Aufbau und zunehmend für die laufende Erneuerung dieses Anlagenparks sind jährliche Installationen von 6-8 GW erforderlich, entsprechend ca. 20 Mio. PV-Module zu Kosten von mehreren Mrd. Euro. Eine PV-Produktion in Deutschland bietet langfristige Versorgungssicherheit bei hohen Öko- und Qualitätsstandards.

20. Braucht es ein Erneuerbare-Energien-Gesetz (EEG)?

Ja, wobei die Energiewende als Ganzes in den Fokus rücken muss.

Mit Erreichen des 52-MW-Deckels ist eine Förderung neuer PV-Installationen nach dem derzeit gültigen EEG nicht mehr vorgesehen. Die aktuellen Marktmechanismen würden ohne Flankierung durch das EEG oder einen Nachfolger zu wenig Anreize für langfristige Investitionen in die Energiewende liefern.

Ein wesentlicher Grund ist die sektoriell lückenhafte, mit dem Börsengeschehen schwankende und in der Summe viel zu geringe Bepreisung von CO₂-Emissionen. Eine sozial kompensierte, **nationale CO₂ Abgabe**, wie sie bspw. in Schweden (seit 1991), in der Schweiz 2008 („Lenkungsabgabe“), in Frankreich (Steuer außerhalb des EU-ETS) und in Großbritannien („Carbon Price Floor“) eingeführt wurde, kann diese Schwachstellen überbrücken.

PV-Kraftwerke jeder Größenordnung benötigen in aller Regel einen **Netzanschluss**, um Strom abzugeben, der vor Ort weder verbraucht noch wirtschaftlich sinnvoll gespeichert werden kann. Um die Akteursvielfalt der PV-Stromerzeuger zu erhalten, muss ein gesetzlicher Rahmen den Netzbetreiber zum unkomplizierten Anschluss bewegen.

Weiterhin benötigen PV-Kraftwerke eine langfristig garantierte **Stromabnahme** zu einem Mindestpreis. Betroffen sind Strommengen, die den Eigenverbrauch bzw. die Eigenspeicherfähigkeit des Eigentümers übersteigen, oder Situationen, in denen vertragliche Abnehmer bspw. durch Insolvenz ausfallen. Ein PV-Kraftwerk, das heute gebaut

wird, konkurriert mit PV-Kraftwerken späterer Baujahre, die Solarstrom immer zur gleichen Zeit bei voraussichtlich weiter gesunkenen Stromgestehungskosten liefern werden (Deflationseffekt).

21. Enthalten PV-Module giftige Substanzen?

Das hängt von Technologie und Materialwahl ab.

21.1 Waferbasierte Module

Module auf Basis von Siliciumwafern (über 90% Marktanteil) enthalten häufig noch Blei in der Zellmetallisierung (ca. 2 g Blei pro 60-Zellen-Modul) und in den eingesetzten Loten (ca. 10 g Blei). Blei, ein giftiges Schwermetall, ist in bestimmten, stark sauren oder basischen Umgebungen löslich, und die Lamination im Modul unterbindet Stofftransport nicht dauerhaft [IPV]. In waferbasierten Modulen lässt sich Blei durch unbedenkliche Materialien bei geringen Mehrkosten vollständig substituieren. Einige Modulhersteller setzen Rückseitenfolien ein, die Fluorpolymere enthalten, bspw. Polyvinylfluorid.

21.2 Dünnschicht-Module

Dünnschicht-Module auf CdTe-Basis (ca. 5% Marktanteil) enthalten Cadmium in Salzform, es lässt sich bei dieser Technologie nicht substituieren. Das metallische Cadmium sowie Cadmiumoxid werden als sehr giftig eingestuft, CdTe als gesundheitsschädlich. Es gibt alternative Dünnschicht-Technologien auf Basis von amorphem Silicium oder Kupfer-Indium-Selenid (CIS), die kein oder sehr wenig Cd enthalten.

CIS-Solarzellen enthalten Selen, welches v.a. als Oxid (z.B. nach Bränden) toxisch wirken kann, abhängig von der aufgenommenen Menge. Manche Hersteller erklären die Konformität ihrer CIS-Solarmodule mit der RoHS-Richtlinie (Restriction of certain Hazardous Substances) sowie der EU-Chemikalienverordnung REACH (Registration, Evaluation, Authorisation and Restriction of Chemicals). Für eine differenzierte Bewertung wird auf unabhängige Untersuchungen des jeweiligen Modultyps verwiesen.

21.3 Solarglas

Alle gängigen Solarmodule benötigen ein Glas als Frontscheibe, das im relevanten Spektralbereich zwischen 380 – 1100 nm eine sehr geringe Absorption aufweist (Solarglasqualität). Manche Glashersteller erhöhen die Lichttransmission durch Beigabe von Antimon (Sb) zur Glasschmelze. Wenn dieses Glas auf Deponien entsorgt wird, kann Antimon ins Grundwasser gelangen. Studien deuten darauf hin, dass Antimonverbindungen ähnlich wirken wie entsprechende Arsenverbindungen.

21.4 Rücknahme und Recycling

PV-Produzenten haben im Juni 2010 ein herstellerübergreifendes Recyclingsystem in Betrieb genommen (PV Cycle), mit derzeit über 300 Mitgliedern. Die am 13. August 2012 in Kraft getretene Fassung der europäischen WEEE-Richtlinie (Waste Electrical and Electronic Equipment Directive) musste bis Ende Februar 2014 in allen EU-Staaten umgesetzt sein. Sie verpflichtet Produzenten, mindestens 85% der PV Module kostenlos zurückzunehmen und zu recyceln. Im Oktober 2015 trat in Deutschland das Elektro- und Elektronikgerätegesetz in Kraft. Es klassifiziert PV-Module als Haushaltsgerät und regelt Rücknahmepflichten sowie Finanzierung.

22. Sind Rohstoffe zur PV-Produktion ausreichend verfügbar?

22.1 Waferbasierte Module

Waferbasierte Module benötigen keine Rohstoffe, für die eine Beschränkung absehbar wäre. Die aktive Zelle besteht i.W. aus Silicium, Aluminium und Silber. Silicium hat einen Masseanteil von 26% an der Erdhülle, ist also praktisch unbegrenzt verfügbar. Der Aluminium-Verbrauch fällt ebenfalls nicht ins Gewicht. Am kritischsten ist der Silberverbrauch zu sehen. Die PV-Industrie verbraucht weltweit ca. **1400 t** Silber pro Jahr, das entspricht knapp **5%** der Fördermenge in 2015. In Zukunft könnte Silber auf der Solarzelle weitestgehend durch Kupfer substituiert werden.

22.2 Dünnschicht-Module

Die Verfügbarkeit von Rohstoffen hängt von der Technologie ab. Über die breite Verfügbarkeit von Tellur und Indium für CdTe- bzw. CIS-Module gibt es widersprüchliche Aussagen. Für Dünnschicht-Module auf Silicium-Basis sind keine Rohstoffengpässe absehbar.

23. Erhöhen PV-Anlagen das Brandrisiko?

23.1 Können defekte PV-Anlagen einen Brand auslösen?

Ja, das können sie wie alle elektrischen Anlagen.

Bestimmte Defekte in stromleitenden Komponenten einer PV-Anlage können zur Ausbildung von Lichtbögen führen. Befindet sich brennbares Material in unmittelbarer Nähe, beispielsweise Dachpappe oder Holz, kann es dann je nach seiner Entzündlichkeit zu einem Brand kommen. Die Stromquellencharakteristik der Solarzellen kann einen Fehlerstrom im Vergleich zu Wechselstrom-Installationen sogar stabilisieren. Der Strom kann nur durch eine Unterbrechung des Stromkreises oder der Bestrahlung aller Module gestoppt werden. Deswegen müssen PV-Anlagen mit besonderer Sorgfalt errichtet werden.

In einigen Fällen – bei derzeit ca. 1,4 Mio. PV-Anlagen in Deutschland - hat das Zusammentreffen dieser Faktoren nachweislich zu einem Brand geführt. Ausgangspunkt der Brände waren meistens Fehler bei Verkabelung und Anschlüssen.

„Die Einhaltung der bestehenden Regeln durch qualifizierte Fachkräfte ist der beste Brandschutz. 0,006 Prozent der Photovoltaikanlagen verursachten bisher einen Brand mit größerem Schaden. In den letzten 20 Jahren gab es 350 Brände, an denen die Solaranlage beteiligt war, bei 120 war sie Auslöser des Brandes. In 75 Fällen war der Schaden größer, in 10 dieser Fälle brannte ein Gebäude ab.

Die wichtigsten Besonderheiten von Photovoltaikanlagen: Sie arbeiten mit Gleichstrom und man kann sie nicht einfach abschalten, denn solange Licht auf die Module fällt, produzieren sie Strom. Wenn sich zum Beispiel eine minderwertige oder schlecht installierte Steckverbindung löst, dann unterbricht das den Stromfluss nicht immer. Es kann ein Lichtbogen entstehen, der im schlimmsten Fall direkt brandauslösend sein kann. Entsprechend wird untersucht, wie man die Entstehung von Lichtbögen vermeiden kann. Zusätzlich wird an Detektoren gearbeitet, die frühzeitig Alarm geben, wenn auch nur ein kleiner Lichtbogen entsteht.

Photovoltaikanlagen stellen im Vergleich mit anderen technischen Anlagen kein besonders erhöhtes Brandrisiko dar. Auch für die elektrische Sicherheit gibt es ausreichend vorhandene Regeln – wichtig ist, dass sie auch eingehalten werden. Brände entstanden oft dann, wenn unerfahrene Installationstrupps im Akkord Anlagen installieren. Werden die Solarstecker mit der Kombizange statt mit Spezialwerkzeug angebracht oder nicht kompatible Stecker verwendet, dann ist die Schwachstelle vorprogrammiert. Hier dürfen Anlagenbetreiber nicht an der falschen Stelle sparen.

Neben technischen Verbesserungen sind deshalb auch Vorschriften zur Kontrolle wichtig. So kann derzeit der Installateur einer Anlage sich selbst die ordnungsgemäße Ausführung bestätigen. Eine Empfehlung der Experten ist daher, die Abnahme durch einen unabhängigen Dritten vorzuschreiben. In der Diskussion ist auch, für private Photovoltaikanlagen eine wiederkehrende Sicherheitsprüfung vorzuschreiben, wie sie für gewerbliche Anlagen alle vier Jahre Pflicht ist.“ [ISE6]

23.2 Gefährden PV-Anlagen die Feuerwehrleute?

Ja, aber das trifft für viele spannungsführende Leitungen zu.

Bei Brandbekämpfung von außen schützt ein Mindestabstand von wenigen Metern die Feuerwehrleute vor Stromschlägen; dieser Sicherheitsabstand ist bei Dachanlagen i.A. gegeben. Das größte Risiko für Löschkräfte entsteht bei Brandbekämpfung von innen, wenn sie Räume betreten, wo spannungsführende, angeschmorte Kabel der PV-Anlage mit Wasser bzw. der Löschkraft selbst in Kontakt kommen. Um dieses Risiko zu reduzieren, arbeitet die Industrie an Notschaltern, die die Module noch in Dachnähe von der herabführenden DC-Leitung über Sicherheitsrelais trennen.

Bisher ist in Deutschland noch kein Feuerwehrmann bei der Brandbekämpfung durch PV-Strom verletzt worden. Ein Fallbericht, der durch die Presse ging, hatte Solarthermiekollektoren mit PV-Modulen verwechselt. Auf dem entsprechenden Haus war gar keine PV-Anlage installiert. „Durch flächendeckende Schulungsmaßnahmen bei den Feuerwehren konnten anfängliche Unsicherheiten behoben werden. Wie bei jeder Elektroinstallation kann man je nach Strahlart auch bei Photovoltaikanlagen mit Wasser aus ein bis fünf Meter Abstand sicher löschen. Alle Behauptungen, die Feuerwehr habe ein brennendes Wohnhaus wegen der Photovoltaik nicht gelöscht, stellten sich bei bisherigen Recherchen als falsch heraus.“ [ISE6]

23.3 Behindern PV-Module den direkten Löschangriff über das Dach?

Ja. Die durch die PV-Module hergestellte zweite „Dachhaut“ behindert den Löscherfolg, weil das Wasser schlicht abläuft. Aus Feuerwehrsicht ist ein derartig durch Feuer beaufschlagtes Objekt jedoch meistens nicht mehr zu retten, d.h. der Schaden ist bereits weitgehend vorhanden und irreversibel, noch bevor die PV-Anlage die Löschfähigkeit behindert.

23.4 Entstehen beim Brand von PV-Modulen giftige Immissionen?

In Bezug auf CdTe-Module stellt eine Ausbreitungsberechnung des Bayerischen Landesamtes für Umwelt fest, dass bei einem Brand eine ernste Gefahr für die umliegende Nachbarschaft und Allgemeinheit sicher ausgeschlossen werden kann [LFU1]. Für CIS Module wird auf unabhängige Untersuchungen des jeweiligen Produkts verwiesen.

Bei waferbasierten Modulen können die Rückseitenfolien Fluorpolymere enthalten, die selbst nicht giftig sind, sich jedoch im Brandfall bei hohen Temperaturen zersetzen können. Das Bayerische Landesamt für Umwelt kommt in einer Ausarbeitung zu dem Schluss, dass beim Abbrand fluorhaltiger Kunststoffe das Gefahrenpotential nicht maßgeblich von Fluorwasserstoff, sondern von den anderen Brandgasen bestimmt wird [LFU2].

24. Anhang: Fachbegriffe

24.1 EEG-Umlage

„Die EEG-Umlage ist der Teil des Strompreises, der vom Endverbraucher für die Förderung Erneuerbarer Energien zu entrichten ist. Sie resultiert aus dem so genannten Ausgleichsmechanismus, der durch das Gesetz für den Vorrang Erneuerbarer Energien (EEG) beschrieben wird. Das EEG dient der Förderung von Anlagen zur Erzeugung von Strom aus Erneuerbaren Energien, die auf Grund der Marktsituation ansonsten nicht in Betrieb genommen werden könnten. Gefördert werden Wasserkraft, Deponie-, Klär- und Grubengas, Biomasse, Geothermie, Windenergie und solare Strahlungsenergie.

Die Umlage der Förderungskosten von Strom aus Erneuerbaren Energien auf die Stromverbraucher vollzieht sich in mehreren Stufen. In der **ersten Stufe** wird den Besitzern von Anlagen zur Stromerzeugung aus Erneuerbaren Energien die vollständige Abnahme ihres Stromes zu einem festen Vergütungssatz zugesichert“ [Bundestag]

Der Satz orientiert sich an den Stromgestehungskosten für die zu diesem Zeitpunkt installierte PV-Anlage und wird für 20 Jahre festgelegt.

„Die Betreiber der Stromnetze, die die Anlagen entsprechend an ihr Netz anzuschließen und die Einspeisung zu vergüten haben, leiten den Strom an ihre zuständigen Übertragungsnetzbetreiber weiter und erhalten im Gegenzug von diesen die gezahlte Vergütung erstattet (**zweite Stufe**). Die Erneuerbare Energie wird zwischen den in Deutschland agierenden vier großen Übertragungsnetzbetreibern in der **dritten Stufe** anteilig ausgeglichen, so dass regionale Unterschiede in der Erzeugung von Erneuerbarer Energie kompensiert werden.

Durch die Ausgleichsmechanismusverordnung (AusglMechV) vom 17. Juli 2009 wurde die **vierte Stufe** der Vergütung bzw. Erstattung des Stroms aus Erneuerbaren Energien verändert. Bis dahin wurde der Strom aus Erneuerbaren Energien durch die Übertragungsnetzbetreiber schlicht an die Strom vertreibenden Energieversorgungsunternehmen zum Preis der jeweiligen Vergütung durchgeleitet. Nun sind die Übertragungsnetzbetreiber dazu angehalten, Strom aus Erneuerbarer Energie an der Strombörse (Spotmarkt) zu vermarkten. Dies führt dazu, dass die Energieversorgungsunternehmen, die den Strom letztendlich an die Kunden weitergeben, ihren Strom unabhängig von der anfallenden Erneuerbaren Energie mit größerer Planungssicherheit am Markt besorgen können. Dadurch können Einsparungen erzielt werden. Die Kosten der EEG-Förderung verbleiben somit zunächst bei den Übertragungsnetzbetreibern.

Diese Kosten berechnen sich durch die Differenz zwischen dem Ertrag, den der Strom aus Erneuerbaren Energien am Markt (Strombörse) einbringt, und den Vergütungssätzen, die anfänglich den Anlagenbetreibern gezahlt wurden. (...)“ [Bundestag]

Die Differenz zwischen Vergütung und dem jeweiligen Preis an der Strombörse entspricht der EEG-Förderung. Die Förderung wird auf den gesamten Stromverbrauch umgelegt – die so genannte EEG-Umlage. Die Energieversorgungsunternehmen reichen die EEG-Umlage damit an die Stromverbraucher weiter. „Durch die Ausgleichsmechanis-

musverordnung (AusglMechV) sind die Übertragungsnetzbetreiber dazu verpflichtet, diese EEG-Umlage zum 15. Oktober für das jeweilige Folgejahr festzulegen. Die Berechnung unterliegt der Überwachung durch die Bundesnetzagentur. (...) Für energieintensive Unternehmen ist die EEG-Umlage auf 0,05 Ct/kWh begrenzt.“ [Bundestag]. Energieintensive Industriebetriebe mit einem hohen Stromkostenanteil sind damit weitgehend von der EEG-Umlage befreit.

24.2 Modulwirkungsgrad

Wenn nicht anders angegeben, bezeichnet der Modulwirkungsgrad einen Nennwirkungsgrad. Er wird unter genormten Bedingungen („STC“, standard test conditions) bestimmt als Verhältnis von abgegebener elektrischer Leistung zur eingestrahlten Leistung auf die Modulgesamtfläche. Die Normbedingungen sehen insbesondere eine Modultemperatur von 25° C, senkrechte Einstrahlung mit 1000 W/m² und ein bestimmtes Einstrahlungsspektrum vor. Im realen Betrieb weichen die Bedingungen davon meistens deutlich ab, so dass der Wirkungsgrad variiert.

24.3 Nennleistung eines PV-Kraftwerks

Die Nennleistung eines Kraftwerks ist die idealisierte DC-Leistung des Modulfeldes unter STC-Bedingungen, d.h. das Produkt aus Generatorfläche, Normeinstrahlung (1000 W/m²) und Nennwirkungsgrad der Module.

24.4 Spezifischer Ertrag

Der spezifische Ertrag [kWh/kWp] einer PV-Anlage bezeichnet das Verhältnis von Nutzertrag (Wechselstromertrag) über einen bestimmten Zeitraum, häufig ein Jahr, und installierter (STC) Modulleistung. Der Nutzertrag wird von realen Betriebsbedingungen beeinflusst, dazu zählen Modultemperatur, Bestrahlungsstärken, Lichteinfallswinkel, spektrale Abweichungen vom Normspektrum, Verschattung, Schneeeauflage, Leitungsverluste, Wandlungsverluste im Wechselrichter und ggf. im Trafo, Betriebsausfälle.

Herstellangaben zur STC-Modulleistung können vom tatsächlichen Wert abweichen, hier sind Angaben zu Toleranzen zu beachten.

Der spezifische Ertrag fällt an sonnigen Standorten gewöhnlich höher aus, er hängt aber nicht vom nominellen Modulwirkungsgrad ab.

24.5 Systemwirkungsgrad

Der Systemwirkungsgrad einer PV-Anlage ist das Verhältnis von Nutzertrag (Wechselstromertrag) und Einstrahlungssumme auf die Generatorfläche. Der nominelle Modulwirkungsgrad geht in den Systemwirkungsgrad ein.

24.6 Performance Ratio

Zum Effizienzvergleich netzgekoppelter PV-Anlagen an verschiedenen Standorten und mit verschiedenen Modultypen wird häufig der Performance Ratio verwendet.

Unter "Performance Ratio" versteht man das Verhältnis von Nutzertrag (Wechselstromertrag) und idealisiertem Ertrag (Produkt aus Einstrahlungssumme auf die Generatorfläche und nominellem Modulwirkungsgrad) einer Anlage.

Neue, sorgfältig geplante Anlagen erreichen PR-Jahreswerte zwischen 80 und 90%.

24.7 Grundlast, Mittellast, Spitzenlast, Netzlast und Residuallast

„Der Leistungsbedarf schwankt je nach Tageszeit. In der Regel treten Maxima am Tage auf und das Minimum nachts zwischen 0 und 6 Uhr. Der Verlauf des Leistungsbedarfes wird als Lastkurve bzw. Lastverlauf beschrieben. In der klassischen Energietechnik wird die Lastkurve in drei Bereiche unterteilt:

- (i) die Grundlast
- (ii) die Mittellast
- (iii) die Spitzenlast

Die Grundlast beschreibt das Lastband, das über 24 Stunden nahezu konstant ist. Sie wird von sog. Grundlastkraftwerke wie Kernkraftwerke, Braunkohlekraftwerke und z.Zt. auch Laufwasserkraftwerke abgedeckt.

Die Mittellast beschreibt prognostizierbare, geschlossene Leistungsblöcke, die den größten Teil des zur Grundlast zusätzlichen Tagesbedarfs abdecken. Die Mittellast wird von sog. Mittellastkraftwerken wie Steinkohlekraftwerken und mit Methan betriebenen Gas- und Dampf (GuD) Kraftwerken abgedeckt. Selten kommen auch Ölkraftwerke zum Einsatz. Die Spitzenlast deckt den verbleibenden Leistungsbedarf ab, wobei es sich in der Regel um die Tagesmaxima handelt. Die Spitzenlast wird von sog. Spitzenlastkraftwerken wie Gasturbinenkraftwerke und Pumpspeicherkraftwerke abgedeckt. Diese können innerhalb kürzester Zeit auf Nennleistung gefahren werden und so Lastschwankungen ausgleichen und Lastspitzen abdecken.

(...) Die Netzlast (ist) der Leistungswert des Strombedarfs, der aus dem Netz entnommen wird. Die residuale Last ergibt sich aus der Netzlast abzüglich der Einspeisung aus erneuerbaren Energien“ [ISET1]

24.8 Brutto- und Netto-Stromverbrauch

Der Brutto-Stromverbrauch wird berechnet als Summe der inländischen Stromerzeugung und dem Saldo des Stromaustausches über die Landesgrenzen. Er enthält den Eigenverbrauch von Kraftwerken, Speicherverluste, Netzverluste und Nichterfasstes. Im Jahr 2017 summierten sich diese Verluste auf 13% des Brutto-Stromverbrauchs (AGEB6).

Der Netto-Stromverbrauch ist die vom Endverbraucher abgenommene elektrische Energie (Endenergie). PV-Anlagen erzeugen Strom überwiegend dezentral, zur Tageszeit des höchsten Strombedarfs, und ihr Eigenbedarf schmälert den PV-Ertrag nicht nennenswert. Deshalb ist es plausibel, die PV-Stromproduktion mit dem Netto-Stromverbrauch zu vergleichen, an Stelle des sonst üblichen Brutto-Stromverbrauchs.

25. Anhang: Umrechnungstabellen [EEBW]

Vorsätze und Vorzeichen

k	Kilo	10 ³	Tausend
M	Mega	10 ⁶	Million (Mio.)
G	Giga	10 ⁹	Milliarde (Mrd.)
T	Tera	10 ¹²	Billion (Bill.)
P	Peta	10 ¹⁵	Billiarde (Brd.)

Umrechnungen

		PJ	GWh	Mio. t SKE	Mio. t RÖE
1 PJ	Petajoule	1	277,78	0,034	0,024
1 GWh	Gigawattstunde	0,0036	1	0,00012	0,000086
1 Mio. t SKE	Mio. Tonnen Steinkohleeinheit	29,31	8.141	1	0,70
1 Mio. t RÖE	Mio. Tonnen Rohöleinheit	41,87	11.630	1,43	1

Typische Eigenschaften von Kraftstoffen

	Dichte [kg/l]	Heizwert [kWh/kg]	Heizwert [kWh/l]	Heizwert [MJ/kg]	Heizwert [MJ/l]
Biodiesel	0,88	10,3	9,1	37,1	32,6
Bioethanol	0,79	7,4	5,9	26,7	21,1
Rapsöl	0,92	10,4	9,6	37,6	34,6
Diesel	0,84	12,0	10,0	43,1	35,9
Benzin	0,76	12,2	9,0	43,9	32,5

Typische Eigenschaften von festen und gasförmigen Energieträgern

	Dichte [kg/l] bzw. [kg/m ³]	Heizwert [kWh/kg]	Heizwert [kWh/l] bzw. [kWh/m ³]	Heizwert [MJ/kg]	Heizwert [MJ/l] bzw. [MJ/m ³]
Steinkohle	-	8,3 - 10,6	-	30,0 - 38,1	-
Braunkohle	-	2,6 - 6,2	-	9,2 - 22,2	-
Erdgas H (in m ³)	0,76	11,6	8,8	41,7	31,7
Heizöl EL	0,86	11,9	10,2	42,8	36,8
Biogas (in m ³)	1,20	4,2 - 6,3	5,0 - 7,5	15,0 - 22,5	18,0 - 27,0
Holzpellets	0,65	4,9 - 5,4	3,2 - 3,5	17,5 - 19,5	11,4 - 12,7

26. Anhang: Abkürzungen

BHKW	Blockheizkraftwerk, Anlage zur Gewinnung elektrischer Energie und Wärme über Verbrennungsmotor oder Gasturbine
BMU	Bundesministerium für Umwelt, Naturschutz und Reaktorsicherheit
BSW	Bundesverband Solarwirtschaft e.V.
CCS	Carbon Dioxide Capture and Storage, Abscheidung von CO ₂ aus Kraftwerksemissionen und anschließende Speicherung in geologischen Strukturen
EE	Erneuerbare Energien
EEG	Gesetz für den Vorrang Erneuerbarer Energien, (Erneuerbare-Energien-Gesetz - EEG)
EVU	Energieversorgungsunternehmen
GuD	Gas-und-Dampf-Kombikraftwerk
IEA	Internationale Energie Agentur
IKT	Informations- und Kommunikationstechnik
KWK	Kraft-Wärme-Kopplung, das Prinzip der simultanen Gewinnung von mechanischer Energie (schlussendlich als elektrische Energie) und nutzbare Wärme
PV	Photovoltaik
W _p	Watt „peak“, Nennleistung eines PV-Moduls oder eines Modulfeldes

27. Anhang: Quellen

ACA	Sektorkopplung – Optionen für die nächste Phase der Energiewende, acatech – Deutsche Akademie der Technikwissenschaften e. V. (Federführung), November 2017
AEE1	Metaanalyse: Digitalisierung der Energiewende, Agentur für Erneuerbare Energien, August 2018
AEE2	Bundesländer-Übersicht zu Erneuerbaren Energien, https://www.foederal-erneuerbar.de/uebersicht/bundeslaender , Agentur für Erneuerbare Energien, Oktober 2018
AEE3	https://www.unendlich-viel-energie.de/mediathek/grafiken/grafik-dossier-erneuerbare-energien-in-buergerhand , Agentur für Erneuerbare Energien, Dezember 2018
AEE4	https://www.unendlich-viel-energie.de/themen/akzeptanz-erneuerbarer/akzeptanz-umfrage/klares-bekanntnis-der-deutschen-bevoelkerung-zu-erneuerbaren-energien , Agentur für Erneuerbare Energien, Oktober 2018
AGEB1	Energieverbrauch in Deutschland - Daten für das 1.-3. Quartal 2011, Arbeitsgemeinschaft Energiebilanzen e.V., November 2011
AGEB2	Energieflussbild 2016 für die Bundesrepublik Deutschland in Petajoule, AGEB, Mai 2018
AGEB6	Energieverbrauch in Deutschland im Jahr 2017, AGEB, Februar 2018
AGEE	Monatsbericht zur Entwicklung der erneuerbaren Stromerzeugung und Leistung in Deutschland, Arbeitsgruppe Erneuerbare Energien-Statistik (AGEE-Stat), Februar 2019
AGO-RA	Stromnetze für 65 Prozent Erneuerbare bis 2030. Zwölf Maßnahmen für den synchronen Ausbau von Netzen und Erneuerbaren Energien, Agora Energiewende, Juli 2018
AMP	Sektorenkopplung: Amprion und Open Grid Europe geben Power-to-Gas in Deutschland einen Schub, Pressemeldung, Amprion, Juni 2018
ATW1	Michael Weis, Katrin van Bevern, Thomas Linnemann; Forschungsförderung Kernenergie 1956 bis 2010: Anschubfinanzierung oder Subvention?, ATW 56. Jg. (2011) Heft 8/9
ATW2	Holger Ludwig, Tatiana Salnikova, Ulrich Waas; Lastwechselfähigkeiten deutscher KKW, ATW 55. Jg (2010), Heft 8/9
BAFA	Hintergrundinformationen zur Besonderen Ausgleichsregelung, Antragsverfahren 2013 auf Begrenzung der EEG-Umlage 2014, Hrsg.: Bundesministerium für Umwelt, Naturschutz und Reaktorsicherheit (BMU) und Bundesamt für Wirtschaft und Ausfuhrkontrolle (BAFA), 15. Oktober 2013
BDEW1	Durchschnittliche Ausnutzungsdauer der Kraftwerke im Jahr 2007 in Stunden, Stand September 2010

BDEW2	Foliensatz Erneuerbare Energien EEG_2017, BDEW Bundesverband der Energie- und Wasserwirtschaft e.V., Juli 2017
BDEW3	Entwicklung des Nettostromverbrauchs in Deutschland, BDEW, Februar 2018 (https://www.bdew.de/service/daten-und-grafiken/entwicklung-nettostromverbrauch-deutschland/)
BDEW4	Redispatch in Deutschland - Auswertung der Transparenzdaten, BDEW Bundesverband der Energie- und Wasserwirtschaft e.V., 9. August 2016
BDEW5	BDEW-Pressegespräch 20.12.2017 https://www.bdew.de/media/documents/20171220_PI_Anlage_Zahlen-Fakten.pdf
BDEW6	BDEW-Strompreisanalyse Januar 2019 - Haushalte und Industrie, BDEW, Januar 2019
Beck	M. Beck, G. Bopp, A. Goetzberger, T. Obergfell, C. Reise, S. Schindele, Combining PV and Food Crops to Agrophotovoltaic – Optimization of Orientation and Harvest, 27th European Photovoltaic Solar Energy Conference, Frankfurt, Germany, 24-28 September 2012
BEE	BEE-Szenario 2030 - 65% Erneuerbare Energien bis 2030; Ein Szenario des Bundesverbands Erneuerbare Energie e.V. (BEE), Mai 2019
BMEL	Daten und Fakten, Land-, Forst- und Ernährungswirtschaft mit Fischerei und Wein- und Gartenbau, Bundesministerium für Ernährung und Landwirtschaft (BMEL), Dezember 2017
BMVI	Räumlich differenzierte Flächenpotentiale für erneuerbare Energien in Deutschland. BMVI (Hrsg.), BMVI-Online-Publikation 08/2015.
BMWi1	Gesamtausgabe der Energiedaten - Datensammlung des BMWi, letzte Aktualisierung: 04.10.2017
BMWi3	Forschungsförderung für die Energiewende, Bundesbericht Energieforschung 2016, Bundesministerium für Wirtschaft und Energie (BMWi)
BMWi4	Energiegewinnung und Energieverbrauch, BMWi, Download am 28.8.2016 von https://www.bmwi.de/DE/Themen/Energie/Energiedaten-und-analysen/Energiedaten/energiegewinnung-energieverbrauch.html
BMWi5	EEG in Zahlen: Vergütung, Differenzkosten und EEG-Umlage 2000 bis 2019, Stand Oktober 2018
BMWi6	Bundesbericht Energieforschung 2018, Bundesministerium für Wirtschaft und Energie (BMWi), Juni 2018
BNA1	Bundesnetzagentur legt Eigenkapitalrenditen für Investitionen in die Strom- und Gasnetze fest, Pressemitteilung der Bundesnetzagentur vom 2. November 2011
BNA2	https://www.bundesnetzagentur.de/DE/Sachgebiete/ElektrizitaetundGas/Unternehmen_Institutionen/ErneuerbareEnergien/ZahlenDatenInformationen/EEG_Registerdaten/EEG_Registerdaten_node.html
BNA3	Monitoringbericht 2018, Bundesnetzagentur für Elektrizität, Gas, Telekommunikation, Post und Eisenbahnen, Bundeskartellamt, Stand November 2018
BNA4	Flächeninanspruchnahme für Freiflächenanlagen nach § 36 Freiflächenausschreibungsverordnung (FFAV), Bericht der Bundesnetzagentur, Dezember

	2016
BSW	Statistische Zahlen der deutschen Solarstrombranche (Photovoltaik), Bundesverband Solarwirtschaft e.V. (BSW-Solar), Februar 2018
Bundestag	EEG-Umlage 2010, Deutscher Bundestag, Wissenschaftliche Dienste, Nr. 21/10, 25.03.2010
Bundesreg	Antwort der Bundesregierung auf die Kleine Anfrage der Abgeordneten Oliver Krischer, Hans-Josef Fell, Bärbel Höhn, weiterer Abgeordneter und der Fraktion BÜNDNIS 90/DIE GRÜNEN – Drucksache 17/10018 –
DEWI	Energiewirtschaftliche Planung für die Netzintegration von Windenergie in Deutschland an Land und Offshore bis zum Jahr 2020, Studie im Auftrag der Deutschen Energie-Agentur GmbH (dena), Februar 2005
DLR2	M. O’Sullivan (DLR), U. Lehr (GWS), D. Edler (DIW), Bruttobeschäftigung durch erneuerbare Energien in Deutschland und verringerte fossile Brennstoffimporte durch erneuerbare Energien und Energieeffizienz, Zulieferung für den Monitoringbericht 2015, Stand: September 2015
DOE	Electric Power Monthly, U.S. Department of Energy, October 2013
DVGW	Deutscher Verein des Gas- und Wasserfaches e. V., Presseinformation vom 24. April 2019
DWD	Wolfgang Riecke, Bereitstellung von historischen Globalstrahlungsdaten für die Photovoltaik, 2. Fachtagung Energiemeteorologie, April 2011
ECOFYS	Abschätzung der Kosten für die Integration großer Mengen an Photovoltaik in die Niederspannungsnetze und Bewertung von Optimierungspotenzialen, ECOFYS, März 2012
EEBW	Erneuerbare Energien in Baden-Württemberg 2011, Ministerium für Umwelt, Klima und Energiewirtschaft Baden-Württemberg, November 2012
EEG	Gesetz zur Einführung von Ausschreibungen für Strom aus erneuerbaren Energien und zu weiteren Änderungen des Rechts der erneuerbaren Energien (EEG 2017), Bundesrat Drucksache 355/16, 08.07.16
EEX	Positionspapier der European Energy Exchange und EPEX SPOT, Februar 2014
EnBW	EnBW verstärkt Engagement im Bereich Solarenergie, Pressemeldung, Energie Baden-Württemberg AG, Februar 2019
ENER	E-Mobility-Zukunft: ENERVIE an Meilenstein-Projekt beteiligt, Pressemeldung, Südwestfalen Energie und Wasser AG, Oktober 2018
EPA	United States Environmental Protection Agency, heruntergeladen am 9.7.2013 von http://www.epa.gov/climatechange/science/causes.html#GreenhouseRole
FATH	Karoline Fath, Technical and economic potential for photovoltaic systems on buildings, KIT Scientific Publishing, Karlsruhe, Juli 2018
FÖS1	Externe Kosten der Atomenergie und Reformvorschläge zum Atomhaftungsrecht, Hintergrundpapier zur Dokumentation von Annahmen, Methoden und Ergebnissen, Forum Ökologisch-Soziale Marktwirtschaft e.V., September 2012

FÖS2	Was Strom wirklich kostet - Vergleich der staatlichen Förderungen und gesamtgesellschaftlichen Kosten von konventionellen und erneuerbaren Energien, Studie im Auftrag von Greenpeace Energy eG und dem Bundesverband WindEnergie e.V. (BWE), Forum Ökologisch-Soziale Marktwirtschaft e.V. (FÖS), August 2012,
FVEE1	Energiekonzept 2050 - Eine Vision für ein nachhaltiges Energiekonzept auf Basis von Energieeffizienz und 100% erneuerbaren Energien“, Forschungsverbund Erneuerbare Energien (FVEE), Juni 2010, Grafik von B. Burger mit Update vom 28.11.2011
HTW	Sinnvolle Dimensionierung von Photovoltaikanlagen für Prosumer, Kurzstudie, Hochschule für Technik und Wirtschaft (HTW) Berlin, März 2019
IEA1	Renewables 2018 -Market analysis and forecast from 2018 to 2023, International Energy Agency (IEA), Oktober 2018
IEA2	Redrawing the Energy-Climate Map, World Energy Outlook Special Report, International Energy Agency (IEA), Juni 2013
IEA3	Energiepolitik der IEA-Länder, Prüfung 2013, Deutschland, Zusammenfassung, International Energy Agency (IEA), April 2013
IEA4	World Energy Outlook 2013, International Energy Agency (IEA), November 2013
IPCC	Working Group I Contribution to the IPCC Fifth Assessment Report, Climate Change 2013: The Physical Science Basis, Summary for Policymakers, Intergovernmental Panel on Climate Change (IPCC), WGI AR5, Sept. 2013
IPV	Jessica Nover, Schadstofffreisetzung aus Photovoltaik-Modulen, Abschlussbericht, Universität Stuttgart, Institut für Photovoltaik, 2018
ISE1	Christoph Kost, Dr. Thomas Schlegel; Stromgestehungskosten Erneuerbare Energien; Studie des Fraunhofer-Instituts für Solare Energiesysteme ISE, Dezember 2010
ISE2	Kiefer K, Dirnberger D, Müller B, Heydenreich W, Kröger-Vodde A. A Degradation Analysis of PV Power Plants. 25th European Photovoltaic Solar Energy Conference and Exhibition, Valencia, 2010.
ISE4	https://www.energy-charts.de , Verantwortlicher Redakteur: Prof. Dr. Bruno Burger, Fraunhofer-Institut für Solare Energiesysteme ISE
ISE5	Hans-Martin Henning, Andreas Palzer; Was kostet die Energiewende? Wege zur Transformation des deutschen Energiesystems bis 2050; Studie des Fraunhofer-Instituts für Solare Energiesysteme ISE, November 2015
ISE6	Photovoltaik-Brandschutz – Fakten statt Phantome, Pressemeldung, Fraunhofer ISE, Februar 2013 (Näheres zum Brandschutz unter www.pv-brandsicherheit.de)
ISE7	Speicherstudie 2013 - Kurzgutachten zur Abschätzung und Einordnung energiewirtschaftlicher, ökonomischer und anderer Effekte bei Förderung von objektgebunden elektrochemischen Speichern, Studie des Fraunhofer-Instituts für Solare Energiesysteme ISE, Januar 2013
ISE9	Kurzstudie zur EEG-Umlage, Fraunhofer-Instituts für Solare Energiesysteme

	ISE, April 2015
ISE10	Photovoltaics Report, Fraunhofer-Institut für Solare Energiesysteme ISE, PSE Conferences & Consulting GmbH, März 2019
ISSET1	Yves-Marie Saint-Drenan et al. „Summenganglinien für Energie 2.0“, Studie des Instituts für Solare Energieversorgungstechnik, ISET e.V., April 2009
ISSET2	Rolle der Solarstromerzeugung in zukünftigen Energieversorgungsstrukturen - Welche Wertigkeit hat Solarstrom?, Untersuchung im Auftrag des Bundesministeriums für Umwelt, Naturschutz und Reaktorsicherheit, Mai 2008
IWES1	Vorstudie zur Integration großer Anteile Photovoltaik in die elektrische Energieversorgung, Studie im Auftrag des BSW - Bundesverband Solarwirtschaft e.V., Fraunhofer Institut für Windenergie und Energiesystemtechnik (IWES), November 2011
IWES2	Interaktion EE-Strom, Wärme und Verkehr, Studie im Auftrag des Bundesministerium für Wirtschaft und Energie, Projektleitung Fraunhofer Institut für Windenergie und Energiesystemtechnik (IWES), September 2015
IWF	How Large Are Global Energy Subsidies? IMF Working Paper by David Coady, Ian Parry, Louis Sears and Baoping Shang, 2015
IZES	Kurzfristige Effekte der PV-Einspeisung auf den Großhandelsstrompreis, Institut für ZukunftsEnergieSysteme IZES, 31.01.2012
KBA	Zahlen im Überblick – Statistik, Kraftfahrt-Bundesamt, Juni 2018
LFU1	Berechnung von Immissionen beim Brand einer Photovoltaik-Anlage aus Cadmiumtellurid-Modulen, Bayerisches Landesamt für Umwelt, 11-2011
LFU2	Beurteilung von Kunststoffbränden, Az: 1/7-1515-21294, Bayerisches Landesamt für Umwelt, 1995
Licht	Analyse des Beitrags von Mini-BHKW zur Senkung von CO ₂ -Emissionen und zum Ausgleich von Windenergie, Gutachten zum geplanten »ZuhauseKraftwerk« im Auftrag der LichtBlick AG, LBD-Beratungsgesellschaft mbH, 2009
MWV	Jahresbericht 2018, Mineralölwirtschaftsverband e.V., Juli 2018
NPE	Fortschrittsbericht 2018 – Markthochlaufphase, Nationale Plattform Elektromobilität, Mai 2018
ÖKO	EEG-Umlage und die Kosten der Stromversorgung für 2014 - Eine Analyse von Trends, Ursachen und Wechselwirkungen, Kurzstudie im Auftrag von Greenpeace, Juni 2013
ÖKO2	Aktueller Stand der KWK-Erzeugung (Dezember 2015), Studie des Öko-Instituts e.V. im Auftrag des Bundesministerium für Wirtschaft und Energie, Dezember 2015
ÖKO3	Eingesparte Kosten für Energieimporte im Jahr 2015 und die Innovationseffekte durch die Nutzung erneuerbarer Energien in Deutschland, Memo des Öko-Instituts e.V., Oktober 2016
ÖKO4	Beschäftigungsentwicklung in der Braunkohleindustrie: Status quo und Projektion, Öko-Institut Berlin, Juli 2018
Prog	Bedeutung der internationalen Wasserkraft-Speicherung für die Energiewende, Studie der Prognos AG im Auftrag des Weltenergieerats -Deutschland e.V.,

	9. Oktober 2012
PVGIS	Photovoltaic Geographical Information System, http://re.jrc.ec.europa.eu/pvgis/apps4/pvest.php
Quasch	V. Quaschnig, Solare Unabhängigkeitserklärung, Photovoltaik, Oktober 2012
Raug	M Raugei et al., Energy Return on Energy Invested (ERoEI) for photovoltaic solar systems in regions of moderate insolation: A comprehensive response, Energy Policy, Volume 102, 2017, Pages 377-384
Roon	S. von Roon, M. Huck, Merit Order des Kraftwerksparks, Forschungsstelle für Energiewirtschaft e.V., Juni 2010
RWE	Die Energiewende, Daten und Fakten von RWE Deutschland, 6.10.2012
RWE2	RWE nimmt Batteriespeicher in Herdecke in Betrieb - Sechs Millionen Euro Investition, sieben MWh Kapazität, Pressemeldung, RWE, Februar 2018
Salz	Projekt „GrInHy“ – Green Industrial Hydrogen, Pressemeldung, Salzgitter AG, September 2016
Shell	Shell Scenarios Sky - Meeting the goals of the Paris agreement , Shell International B.V., März 2018
Siem	Weit mehr als nur heiße Luft, Pressemeldung, Siemens AG, März 2017
SWM	M-Partnerkraft - Das virtuelle Kraftwerk der SWM, Flyer der Stadtwerke München, Januar 2013
TEST	„Immer sparsamer“, test 1/2012, Stiftung Warentest
UBA	Energieziel 2050: 100% Strom aus erneuerbaren Quellen, Umweltbundesamt, Juli 2010
UBA1	Emissionsbilanz erneuerbarer Energieträger, Umweltbundesamt, Oktober 2018
UBA2	Artikel auf https://www.umweltbundesamt.de/daten/energie/kraft-waerme-kopplung-kwk#textpart-1 , Oktober 2018
UBA3	Methodenkonvention 3.0 zur Ermittlung von Umweltkosten - Methodische Grundlagen, Umweltbundesamt, November 2018
UBA4	Daten und Fakten zu Braun- und Steinkohlen, Umweltbundesamt, Dezember 2017
ÜNB	Mittelfristprognose zur deutschlandweiten Stromerzeugung aus EEG-geförderten Kraftwerken für die Kalenderjahre 2017 bis 2021, Leipziger Institut für Energie GmbH, Oktober 2016
Vatt	CO2-freie Energie fürs Quartier: Sektorenkoppelter Stahlspeicher bringt Energiewende auf Hochtemperatur, Pressemeldung, Vattenfall, Oktober 2018
VFL	Berechnung einer risikoadäquaten Versicherungsprämie zur Deckung der Haftpflichtrisiken, die aus dem Betrieb von Kernkraftwerken resultieren, Studie der Versicherungsforen Leipzig im Auftrag des Bundesverbands Erneuerbare Energie e.V. (BEE), 1. April 2011
VGB	Kraftwerke 2020+, Stellungnahme des Wissenschaftlichen Beirats der VGB PowerTech e.V., 2010
VIK	VIK Strompreisindex Mittelspannung, Verband der Industriellen Energie- und

28. Anhang: Abbildungen

Abbildung 1: Entwicklung des Anteils Erneuerbarer Energien ([BMWi1], [AGEE]) am Netto-Stromverbrauch [BDEW3] in Deutschland	6
Abbildung 2: Durchschnittlicher Endkundenpreis (Systempreis, netto) für fertig installierte Aufdachanlagen von 10-100 kW _p [ISE10].....	8
Abbildung 3: Historische Entwicklung der Preise für PV-Module (PSE AG/Fraunhofer ISE, Datenquelle: Strategies Unlimited/Navigant Consulting/EuPD). Die Gerade zeigt den Trend der Preisentwicklung.	9
Abbildung 4: EEG-Vergütung für PV-Strom nach dem Datum der Inbetriebnahme des Kraftwerks, mittlere Vergütung in den Ausschreibungen der Bundesnetzagentur, Strompreise aus [BMWi1], [BDEW6], durchschnittliche Vergütung für PV-Strom [BMWi5]	10
Abbildung 5: Preisbildung an der EEX [Roon].....	11
Abbildung 6: Einfluss von EE auf die durchschnittlichen Spotpreise an der Strombörse [BDEW2]	12
Abbildung 7: Entwicklung des für die Wertermittlung genutzten mittleren Börsenstrompreises und der daraus resultierenden Differenzkosten [BDEW2].....	13
Abbildung 8: PV-Ausbau und Vergütungssumme [BMWi1],[BMWi5].....	14
Abbildung 9: Stromverbrauch der Industrie und EEG-Umlage 2019 [BDEW6].....	15
Abbildung 10: Übersicht zu Einflussfaktoren und Berechnung der EEG-Umlage [ÖKO]	15
Abbildung 11: Entwicklung der EEG-Umlage und der EEG-Differenzkosten [ISE9]	16
Abbildung 12: Entwicklung der CO ₂ - Zertifikatspreise [BDEW6]	19
Abbildung 13: Zusammensetzung des durchschnittlichen Haushaltsstrompreises im Jahr 2019 (KWKG: Kraft-Wärme-Kopplungsgesetz; Strom-NEV: Entlastung stromintensiver Industriebetriebe; Konzessionsabgabe: Entgelte für Nutzung öffentlicher Wege [BDEW6])	21
Abbildung 14: Entwicklung von Brutto-Strompreisen für Haushalte (2017 geschätzt bei 3% Erhöhung), von Netto-Strompreisen für industrielle Großabnehmer [BMWi1] und Entwicklung der EEG-Umlage; die Brutto-Strompreise der Haushalte bestehen heute zu ca. 55% aus Steuern und Abgaben	21
Abbildung 15: VIK Strompreisindex Mittelspannung [VIK]	22
Abbildung 16: Stromexport (als negative Werte) für Deutschland [ISE4]	23
Abbildung 17: Grobe Abschätzung der Stromgestehungskosten für PV-Anlagen unter verschiedenen Einstrahlungsbedingungen	24
Abbildung 18: Anteile der Eigentümer an der Ende 2016 betriebenen PV-Kraftwerksleistung [AEE3]	28
Abbildung 19: Konzept für ein virtuelles Kraftwerk der Stadtwerke München [SWM]..	29
Abbildung 20: Ausgaben im Energieforschungsprogramm des Bundes nach Themen in Mio. € [BMWi6]	30
Abbildung 21: Fördermittel für PV-Forschung nach Technologien [BMWi6].....	30

Abbildung 22: Links: Einspeisung von PV-Strom [BSW], Rechts: Verteilung der installierten PV-Leistung nach Anlagengröße [ISE10].....	31
Abbildung 23: Abgeregelte elektrische Energie in GWh/Jahr [BNA3].....	32
Abbildung 24: Stündliche tatsächliche und geplante Stromproduktion im Jahr 2014 [ISE4].....	33
Abbildung 25: Mittlere Leistung für die Einspeisung von Sonnen- und Windstrom im Jahr 2017, 15-Minuten-Werte [ISE4].....	34
Abbildung 26: Stromproduktion PV + Wind in aufsteigend geordneten Stundenwerten für das Jahr 2017.....	34
Abbildung 27: Monatliche PV- und Windstromproduktion der Jahre 2014-2017 [ISE4]	35
Abbildung 28: Beispiel für den Verlauf von Börsenstrompreisen, konventioneller und regenerativer Stromerzeugung der 18. Kalenderwoche im Mai 2018 [ISE4].....	37
Abbildung 29: System Average Interruption Duration Index (SAIDI) für verschiedene Netzebenen in Minuten/Jahr [BNA3].....	38
Abbildung 30: Umfrageergebnisse zur Akzeptanz verschiedener Kraftwerkstypen [AEE4].....	40
Abbildung 31: Fahrzeugreichweite mit dem Jahresertrag von 1 a = 100 m ² Energiepflanzenanbau (2,3) und von 40 m ² PV-Modulen, aufgeständert auf 100 m ² ebener Grundfläche, Quellen: Photon, April 2007 (1) und Fachagentur Nachwachsende Rohstoffe (2), (3).....	42
Abbildung 32: Prognostizierte Vollbenutzungsstunden für ganzjährig betriebene Anlagen, gemittelte Werte für die Jahre 2012 bis 2016, Daten aus [ÜNB].....	43
Abbildung 33: Horizontale jährliche Globalstrahlungssumme in Deutschland, gemittelt über den Zeitraum 1981-2010 [DWD].....	45
Abbildung 34: Entwicklung der atmosphärischen CO ₂ -Konzentration und der mittleren globalen Temperaturveränderung nach dem NASA Global Land-Ocean Temperature Index [IEA2].	46
Abbildung 35: Schätzungen der atmosphärischen CO ₂ -Konzentration und der Temperatur in der Antarktis auf Basis von Eisbohrkernen [EPA], CO ₂ -Konzentration für 2016 wurde hinzugefügt.....	47
Abbildung 36: Vermiedene Treibhausgasemissionen durch die Nutzung erneuerbarer Energien im Jahr 2017 [UBA1].....	48
Abbildung 37: Entwicklung des jährlichen PV-Zubaus für Deutschland und die restliche Welt, Zahlen von EPIA (bis 2010), IHS (bis 2017), PV Market Alliance (Schätzung 2018) und Trendforce (Prognose 2019).....	49
Abbildung 38: Energieflussbild 2016 für Deutschland, Angaben in Petajoule [AGEB2].	52
Abbildung 39: Importquoten für fossile und nukleare Primärenergieträger (www.umweltbundesamt.de).....	53
Abbildung 40: Entwicklung der Kosten für die Bereitstellung der Primärenergie in Deutschland [ÖKO3].....	53
Abbildung 41: Struktur des Endenergieverbrauchs nach Anwendungsbereichen für Deutschland im Jahr 2017, Zahlen aus [BMW1].....	54
Abbildung 42: Szenario eines deutschen Energiesystems, schematische Darstellung der Struktur. [ISE5].....	55

Abbildung 43: Schematische Darstellung einer Residuallastkurve für Deutschland bei Stromversorgung mit 100% EE, mit Erzeugern (+) und Lasten (-)	56
Abbildung 44: Entwicklung der globalen Stromerzeugung nach Technologien im Sky-Szenario; der Durchmesser der Tortendiagramme entspricht dem globalen Strombedarf [Shell]	58
Abbildung 45: IEA-Prognosen und tatsächliche Entwicklung des globalen jährlichen PV-Zubaus (https://twitter.com/AukeHoekstra).....	58
Abbildung 46: Stromertragsprofile von PV-Anlagen in verschiedenen Montagevarianten, berechnet mit der Software PVsol für einen überwiegend klaren Julitag am Standort Freiburg.....	59
Abbildung 47: Rechenbeispiel für den spezifischen Monatsertrag einer PV-Anlage am Standort Freiburg für südorientierte Module mit 30° Neigung (max. Jahresertrag) und 60° Neigung	60
Abbildung 48: Verfügbarkeit von Kraftwerken [VGB].....	61
Abbildung 49: Stromverbrauch eines durchschnittlichen Haushalts ohne Warmwasseraufbereitung [RWE]	62
Abbildung 50: Fiktive Jahresstromproduktion (8760 Stunden) für 200 GW PV und 200 GW Wind, extrapoliert auf Basis von Installations- und Ertragsdaten des Jahres 2017..	63
Abbildung 51: Gesamtleistung von Wasserkraftwerken in ausgesuchten Ländern, Stand 2010 [Prog]; die Zuordnung der Kapazitäten zu den einzelnen Kraftwerkstypen unterscheidet sich je nach Datenquelle.	64
Abbildung 52: Eigenverbrauchsanteil in Abhängigkeit von Batteriekapazität und Leistung des	67
Abbildung 53: Gegenüberstellung der konventionellen und der netzdienlichen Betriebsführung [ISE7].....	68
Abbildung 54: Mögliche Pfade zur Wandlung und Speicherung von PV-Strom mit orientierenden Angaben zu Wirkungsgraden.....	70
Abbildung 55: Vereinfachte schematische Darstellung eines Erneuerbaren Energiesystems mit den wichtigsten stromnetzgebundenen Bausteinen der Kategorien Gewinnung, Wandlung, Speicherung und Verbrauch	71